**Atansyon:**
**Sa a se yon tradiksyon otomatik - si ou bezwen yon tradiksyon plen, tanpri imèl cdbg-drcomments@vihfa.gov**

# Etazini Zile Vyèj
# OTORITE LOJMAN FINANS

# Kominote Devlopman Sibvansyon Rekiperasyon Dezas Plan Aksyon

Soumèt pou a aux Depatman nan lojman ak Devlopman Iben pou fon Sibvansyon Devlopman Kominotè Rekiperasyon Dezas (CDBG-DR)
(FR 6066 N-01)

**Kòmantè piblik peryòd: 3 me- 23, 2018**
**Soumèt yo bay HUD: 25 Me 2018**
**Apwouve pa HUD: 10 Jiyè 2018**

**Gouvènè Kenneth E. Mapp**
**10 Jiyè, 2018**

PAJ SA ESPRE RETE VID

**ETAZINI ZILE VYEJ CDBG-DR AKSYON PLAN TAB SA KI NAN LIV**


**1 REZIME EGZEKITIF ..... 5**
**2 YON TI RALE ..... 13**
**3 EVALYASYON ENPAK AK BEZWEN NON ..... 22**
**3.1** JAN NOU KOUMANSE ..... 22
**3.2** REZIME ENPAK AK BEZWEN NON ..... 24
**3.3** WOFIL DÉMOGRAPHIQUES ZÒN KI PI SUR AK W NAN LADETRÈS ..... 26
**3.4** UNMET KAY BEZWEN ..... 33
**3.4.1** Karakterizasyon de laplipa moun lan zile ak bezwen non ..... 36
**3.4.2** Enpak sou pwopriyetè ..... 36
**3.4.3** Enpak sou lokasyon machandiz ..... 38
**3.4.4** Enpak sou lojman piblik ..... 40
**3.4.5** Enpak sou vilnerab laplipa moun lan zile ..... 41
**3.4.6** Analiz non lojman grangou ..... 42
**3.4.7** Fon ..... 45
**3.4.8** Bezwen non ..... 47
**3.5** NON ENFRASTRIKTI BEZWEN ..... 50
**3.5.1** Enèji ..... 55
**3.5.2** Wout ..... 59
**3.5.3** Edikasyon fasilite ..... 60
**3.5.4** Fasilite yo sou swen lasante ..... 62
**3.5.5** Piblik ak kominote lokal ..... 63
**3.5.6** Dezè ak Des ..... 63
**3.5.7** Telekominikasyon ..... 66
**3.5.8** Pò ak èpòt ..... 67
**3.5.9** Ju ..... 68
**3.6** BEZWEN EKONOMIK NON ..... 71
**3.6.1** Pèdi salè ..... 78
**3.6.2** Revni ke gouvènman an te pèdi ..... 79
**3.6.3** Domaj pwopriyete komèsyal ..... 80
**3.6.4** Analiz de non bezwen ekonomik ..... 81

**3.7** NON S PIBLIKERVICES Beouin ..... 82
**4 METÒD DISTRIBISYON, PWOGRAM YO, & ALLOCATIONS ..... 83**
**4.1** METÒD DISTRIBISYON ..... 83
**4.2** KONEKSYON BEZWEN NON ..... 83
**4.2.1** Lojman ..... 84
**4.2.2** Enfrastrikti ..... 86
**4.2.3** Revitalisation ekonomik ..... 87
**4.2.4** Pwogram nan tan kap vini yo ..... 88
**4.3** PWOGRAM LOJMAN ..... 90
**4.3.1** Mèt okipe kay pou yon dezas Sur lokatè ..... 94
**4.3.2** Propriétaire Rehabilitation epi pou pwogram rekonstriksyon ..... 96
**4.3.3** Nouvo konstriksyon pou-opòtinite yo ak Premye fwa lakay achtè asistans ..... 99
**4.3.4** Lokasyon Rehabilitation e rekonstriksyon ..... 102
**4.3.5** Piblik ak devlòpman lojman ki ..... 104
**4.3.6** Enstriman lojman ak Abris pwogram ..... 106
**4.3.7** Enstriman lojman pou vilnerab laplipa moun lan zile ..... 107
**4.3.8** Ebèjman ijans developman ..... 109
**4.4** PWOGRAM ENFRASTRIKTI ..... 111
**4.4.1** Lokal jwenn mèt ke l pou pwogram soulajman dezas Federal ..... 113
**4.4.2** Enfrastrikti reparasyon epi pou pwogram ouplès ..... 116
**4.4.3** Amélioration sistèm kouran elèktrik la ye ak pwogram amelyorasyon ..... 120
**4.5** PWOGRAM REVITALISATION EKONOMIK YO ..... 124
**4.5.1** Pò ak èpòt Amélioration pwogram ..... 126
**4.5.2** Touris Endistri sipò Pwogram ..... 129
**4.5.3** Pwogram pou devlopman Mendèv ..... 131
**4.5.4** Katye Revitalisation pwogram ..... 134
**4.5.5** Ti biznis ak l' asistans teknik li pwogram ..... 136
**5 ADMINISTRASYON AN JENERAL ..... 138**
**5.1** PWOGRAM KONDISYON ..... 138
**5.1.1** Kay siperyè ak konstriksyon metòd ..... 138
**5.1.2** Bèl kay ..... 139
**5.1.3** Inondasyon mouri kite kay ..... 139
**5.1.4** Anti-Déplacement epi li al tabli ..... 141

**5.1.5** "Préparatifs di" ak "Pa fèt nan Kiba Reyabilitasyon" ..... 142
**5.1.6** Aktivite ki pa gen dwa ..... 142
**5.1.7** LMI ak tout kondisyon benefis ..... 143
**5.1.8** Bezwen dijans ..... 143
**5.1.9** Section 3 ..... 143
**5.2** ADMINISTRASYON AN AK PLAN ..... 145
**5.2.1** Remboursement de dezas gerizon depans ..... 145
**5.2.2** Onsiltasyon ak gouvènman lokal yo ak otorite lojman piblik ..... 145
**5.2.3** Plan e ap travay byen ansanm ..... 145
**5.2.4** Pwogram revni ..... 146
**5.2.5** Pèfòmans orè a ..... 146
**5.2.6** Evalyasyon risk dange natirèl ..... 146
**5.2.7** Kapasite administratif ..... 146
**5.2.8** Aktivite sèvis piblik yo ..... 147
**5.2.9** Modifikasyon ..... 147
**5.2.10** Sit entènèt ..... 147
**5.3** MONITÈ PWOGRÈ AK OUMISYON ..... 148
**5.3.1** Prevansyon la Duplication benefis ..... 148
**5.3.2** Fwòd, dezè ak abi ..... 149
**5.4** SITWAYEN PATISIPASYON ..... 149
**5.4.1** Citizen Participation P Ilan ..... 150
**5.4.2** Estati aplikasyon ..... 151
**6 AUX ..... 153**
**6.1** REVI LISTE PLAN AKSYON INISYAL ..... 153
**6.2** ENDÈKS FIGI, TAB AK ZIDÒL ..... 165
**6.3** KÒMANTÈ PIBLIK ..... 168
**6.4** AKSYON PLAN CERTIFICATIONS ..... 175
**6.5** PWOJÈKSYON YO NAN DEPANS E REZILTA YO ..... 176

PAJ SA ESPRE RETE VID

# 1 REZIME EGZEKITIF

Ouragans Irma ak Maria te gen yon dezas enpak sou nan Etazini Zile Vyèj (dénommé refere li kòm U.S. Virgin Islands oswa nan teritwa an). De do kategori 5 delij nan mwa septanm 2017 sa ki te lakòz gwo malè pou lojman, enfrastrikti ak ekonomi an, domaj total de la te estime nan 10.76 milya dola. Popilasyon an antye — pase 100, 000 rezidan yo— te touche pa devastasyon te pote pa delij yo, onèith gwo van yo pase 185 kilomèt pa lè yo ak pou moute 20 pous lapli nan kèk zòn yo.[1] Irma travèse zile yo kòm yon windstorm pakèt dlo moute anwo twati yo wete bilding nan chemen l, Maria vin dèyè yo ak sa ki te lakòz domaj dlo tout moun non estrikti nan St. Toma ak Saint John distri, pandan anbètman grav anpil domaj nan St. kwa.

Devastasyon te pote sou delij 2017 yo li te genyen échelonnement. Senk abitan zile Vyèj te pèdi lavi yo pou delij yo. Thousands rezidan t te deplase ak pase 85% lokatè ki te rapòte domaj lakay yo, ak myon estrikti an ki te rann. Most rezidan yo te gen san dlo potab san elèktrisite pou semèn. Nan tèt li, 95% nan teritwa an li te genyen san 90% kliyan pèdi entènèt aksè gen ak pouvwa pou ravaje telekominikasyon enfrastrikti.[2] Pwensipal èpòt nan St. kwa e St. Toma yo te rete fèmen pou de semèn an sou domaj pou fasilite yo, ak tout seaports te fèmen pou twa semèn te dwe la sinking veso yo pase 400 epi toutotou zile yo pandan ouragans.[3] A kote wout yo konn washouts, debri, plis ak liy pouvwa djèt yo. Nan total, move tan an te kreye plis pase 825,316 kib de mezi ki debri — décharges plis pase lokal ta ka sipòte.[4] Anpil nan biwo gouvènman yo te an ki te rann inutilisables Sur akouchman an sèvis enpòtan gouvènman an pou plizyè semèn. YONtout pwemye swen lasante fasilite yo te kite bezwen rekonstriksyon, pandan dè santèn de pasyan yo te gen pou fè ke moun te evakye tout-zile pou resevwa kritik atansyon medikal. Prèske tout lekòl piblik te bwete ak selon la Etazini Zile Vyèj Depatman Edikasyon, 17 lekòl — mwatye nan tout lekòl piblik nan teritwa an — te soufwi plis pase 50% domaj pou fasilite yo.

Jodi sou dis mwa apwè Irma e Maria, efè yo kontinye pou lavi abitan zile Vyèj. Okenn nan pasyan Dayalisis evakye sòti de teritwa an te kapab pou li retounen for lack of swen medikal adekwat enfrastrikti epi 9,000 elèv Lekòl leta (apepwè 60% de tout K-12 elèv ki anwole) ale nan lekòl sou yon diminye orè a dwe limite anpil sal klas lan.[5] An plis, ekonomi an antye se te pa fasil pou sòti anba yon maladi. Sa ki evidan nan sektè touris lan, moun ki pa marye ki pi enpòtan ravin ki sou revni Ameriken pou teritwa a, avèk plis pase gran otèl siyifikativman andomaje e toujou fèmen pou reparasyon.

Te pwopoze allocations pou CDBG-DR Etazini Zile Vyèj la pwogram nan Tranche 1 ($242,684,000) résume mwenn *Tab 1*.

[1] Dènye 2014 VI kominote sondaj eksitan estime enspekte te lane nan tèritwa a nan 102,007.
[2] Vyèj zile kap vini an pitit rezo (viNGN).
[3] Vyèj zile Etazini pò otorite.
[4] Etazini Federal ijans jesyon ajans.
[5] Etazini Vyèj Depatman Edikasyon.

**Tab 1. Allocations pwogram nan fon CDBG-DR Tranche 1**

| Pwogram | | Lajan ki disponib Alloué: Tranche 1 | Pwojeksyon ba - ak modere-revni | |
|---|---|---|---|---|
| | | | $ | % |
| **Lojman** | **Propriétaire Reyabilitasyon ak pwogram rekonstriksyon** | **$10,000,000** | **$8,000,000** | **80%** |
| | **Nouvo konstriksyon pou-opòtinite ak premye fwa Homebuyer asistans** | **$10,000,000** | **$9,000,000** | **90%** |
| | **Reyabilitasyon lokasyon & rekonstriksyon** | **$5,000,000** | **$4,000,000** | **80%** |
| | **Piblik & ki lojman devlopman** | **$32,000,000** | **$28,800,000** | **90%** |
| | **Enstriman lojman & Abris pwogram** | **$15,000,000** | **$15,000,000** | **100%** |
| **Enfrastrikti** | **Lokal parèt devan Federal dezas gerizon** | **$50,549,800** | **$32,857,370** | **65%** |
| | **Enfrastrikti reparasyon & ouplès** | **$30,000,000** | **$19,500,000** | **65%** |
| | **Sistèm kouran elèktrik la ye Amélioration ak amelyorasyon** | **$45,000,000** | **$36,000,000** | **80%** |
| **Revitalisation ekonomik** | **Pò ak èpòt Amélioration** | **$23,000,000** | **$4,600,000** | **20%** |
| | **Endistri touris sipò pwogram** | **$5,000,000** | **$1,000,000** | **20%** |
| | **Devlòpman Mendèv** | **$5,000,000** | **$4,500,000** | **100%** |
| | **Katye Revitalisation** | **$0** | $0 | |
| | **Ti biznis ak l' asistans teknik li** | **$0** | $0 | |
| | **Plan** | **$0** | | |
| | **Administrasyon** | **$12,134,200** | | **N/A** |
| | Pwogram total de | **$230,549,800** | **$163,257,370** | **70.8%** |
| | **TOTAL** | **$242,684,000** | | |

* Administrasyon pri sijè a gen plizyè nan 5% tout alokasyon an

Nan iyal de delij, pwezidan an te anonse yon gwo deklarasyon yon dezas pou Irma (DOKTÈ-4335) epi yon lòt pou Maria (DOKTÈ-4340) pou fè disponib federal dezas asistans pou teritwa an. Kòm repons, Kongrè a te apwouve siplemantè Crédits pou yon dezas soulajman kondisyon, 2017 (Kafe. LEWIS 115-56) sou 8 septanm 2017, sa te fè disponib 7.39 milya dola nan kominote devlòpman blòk Grant dezas gerizon (CDBG Doktè) lajan ki disponib pou ede nan yon tan ki long gerizon nan 2017 dezas. Sou 9 fevriye, 2018, Kongrè a te apwouve yon bil s' yon lòt 28 milya dola CDBG-DR fon, ki 11 milya dola te sere pou adrès la ki te rete non bezwen gen U.S. Virgin Islands ak Pòtoriko de siklòn Maria.

Ijans relyèf ak gerizon efò pa otorite yo tou de federal ak lokal yo kapab gen pou adrese kèk bezwen ki pi ijan repons ijan, men, anpil bagay ki rete pou yo pou yo fè pou li refè epi rekonstwi. Apre kontab a dezas gerizon pou asistans bay FEMA, a Etazini ti biznis administrasyon (SBA), prive asirans, non, ak lòt fon sous, ki te rete a non bezwen depase 7.58 milya dola w ap itilize meyè disponib data patid 27 avril 2018.

U.S. Virgin Islands gen nan plas yon plan pou maksimize federal ak pwive asistans yo disponib pou teritwa an nan repons pou delij yo.

Pou adrese non sa yo bezwen, a Etazini Depatman nan lojman ak Devlopman Iben Ozetazini (HUD) te deziye 1,863,742,000 $ CDBG-DR lajan ki disponib pou lil Vijin Etazini. Fon CDBG-DR ap fèt pa HUD pou adrese bezwen (m) non nan lojman, enfrastrikti ak ekonomik revitalisation de la 2017 ouragans, tankou (ii) Des aktivite pou pwoteje teritwa an domaj evènman pwochen. Total de prim pou lil Vijin Etazini yo te anonse nan de tranches separe. Anvan sa, $242,684,000 yo te anonse sou 2 fevriye 2018 non bezwen pou (Tranche 1). Dezyèm, yon lòt $1,621,058,000 pou Tranche 2 yo te anonse piblikman pa sekretè HUD Ben Carson sou 10 Avril 2018 (HUD piblikasyon lapwès Tèb 18-028), comprenant $846,870,000 bezwen non ki rete pou yo ak $774,188,000 pou D'.

An Etazini Zile Vyèj kominote devlòpman blòk Grant dezas gerizon Plan pou pwopoze ke yon dosye pwogram pou adrese non lojman, sèvis piblik, enfrastrikti ak ekonomik ki bezwen pou alokasyon an premye fon CDBG-DR a $242,684,000, ki se consistent ak HUD gid pwosedi ki nan a Federal anrejistre (FR 6066-N-01), nan yon rapò pou tranche sa a ki reflete ki tout pousantaj moun ki bezwen non.

Finansman sa a ap sèlman kòmanse pou adrese siyifikatif non bezwen pou U.S. Virgin Islands swiv Ouragans Irma ak Maria. Tèritwa prévoit ouverture nan pwogram ki te fonde nan Tranche 1 nan ane kalandriye 2018. Amwen ke pwolonje, tout fon CDBG-DR dwe fè dépensé pandan sis zan don te siyen yon kontra ant HUD ak a Vyèj finans otorite nan, bénéficiaire CDBG-DR a. Menm jan teritwa a resevwa plis allocations de fon CDBG-DR non bezwen pou (Tranche 2), tout pwogram yo a présent te pwopoze sou latè ap kòmanse pou adrese ki te rete non bezwen. A Gouvènman an U.S. Virgin Islands ak VIHFA a ak kominote yo, Enpwofitab, ak lidè biznis yo tout teritwa an ak exploitées repondong nan ajans li yo pou plan these pwogram yo. Dapre egzijans HUD a sa 70% de tout pwogram fon pou itilize premyèman pou benefisye ba - ak modérée - lajan (LMI) moun, pwogram sa yo pwal adrese bezwen a Teritwa an ki pi vilnerab ak frape pi di rezidan yo ke posib.

Gwo LMI nan la alokasyon tablo ki anda reprezante tou de bénéficiaires koni nan kèk pwogram tankou la kay ak ekonomik revitalisation pwogram yo tankou inisyal analiz de pwojè nan pwogram enfrastrikti lan. U.S. Virgin Islands te etabli kritè nan pifò pwogram pou Mendèv fon pou inisyativ kap benefisye ba - ak modérée - lajan mounn ak lokatè yo. Tout pwogram yo pral enstwi sou yon baz woutin pou yo enpak sou ba - ak modérée - lajan mounn ak kominote yo.

Teritwa a pwal kontinye fè priorité pwogram sa konsantre sou non bezwen menm jan lòt enfòmasyon ki te rasanble sou domaj yo ak bezwen, ak kondisyon yo ak pou a plis $1,621,058,000 nan CDBG-DR fon deziye pa HUD yo fè konnen.

**Tab 2. Proportionnalité ant pati nan bezwen non ak pati nan Tranche 1 Pwogram Allocations**

| Sektè | Non bezwen evalyasyon | | Tranche 1 Pwogram Alokasyon* | |
|---|---|---|---|---|
| | $ | % | $ | % |
| Lojman | $1,040,432,096 | 13.7% | $72, 000,000 | 31.2% |
| Enfrastrikti | $5,874,618,385 | 77. 5% | $125,549,800 | 54.5% |
| *Lokal jwenn mèt ke l pou pwogram soulajman dezas Federal)* | | | *$50,549,800* | 45.5%** |
| *Fleksibilite enfrastrikti & reparasyon, Sistèm kouran elèktrik la ye* | | | *$75,000,000* | 32.5% |
| Revitalisation ekonomik | $669,104,933 | 8.8% | $33, 000,000 | 14.3% |
| **Total** | **$7,584,155,415** | **100%** | **$230,549,800*** | **100%** |

* Non administratif pwi yo
** Gen ladann lokal parèt devan kay.

Kay pou te deplase abitan zile Vyèj ak moun ki rete nan kay bwete yo rete nou pi gwo priyorite, espesyalman pou ba- ak modere-kantite lajan fanmi. Anfèt, pandan tout tan nou non tout kay bezwen représente 14% total lan non bezwen, nan tranche sa a, 27% alokasyon an ladan l li dedike pou lojman pwogram ki byen ede youn lojman ki ekziste reparasyon efò. Pandan tout tan a 72 milyon dola alloué nan tranche premye a se pi ba pase total de non bezwen pou lojman, teritwa a travay pou maksimize ki ekziste fon pou repare kay nan pwogram asistans grenn pa grenn FEMA an ak SBA tankou lòt de finanse e FEMA pwogram detaye pi ba pase sa ki disponib pou abitan zile Vyèj.

Anvan alokasyon CDBG-DR an, gouvènman an U.S. Virgin Islands ak FEMA te etabli de pwogram repare kay nan teritwa an: Abris ak tanporè esansyèl pouvwa (PYE) ak konstriksyon lakay pèmanan. A pa nan pwogram nan, ki nan yon sikonstans pafè ta menm te deplwaye yon mwa apwè ouragans yo, ki te a nan vwè nan mwa Janvye 2018. Tankou 18 Me, 2018, 9,326 rezidan te siyen pou pa ki, men sèlman 825 reparasyon kay ki te konplete. A Vyèj zile kay finans Otorite (VIHFA) eksitan estime enspekte te sa pase 10,000 rezidan ap ka siyen ak ka a kalifye pou reparasyon utilisant pa nan. Tout rezidan yo ak domaj ki sòti nan van tanpèt swa elijib pou pwogram lan, pa nan. Tèritwa prévoit ke sa a premye faz nan kay reparasyon a ta dwe konplete pa 2018 an reta. A PA nan pwogram bòn yon objektif tout travay pou chak kay li antre. Sa vle di ke menm si pa nan pwogram lan pa ka repare tout domaj nan yon kay-paske bidjè limit-teritwa an capture done pou tout reparasyon non ak vin di ki bezwen pou chak kliyan serviced pa pa nan. Sa mete yon teritwa an nan yon pozisyon pafè pou itilize CDBG-DR, makonnen ak 75 milyon dola nan fon FEMA matyè danjere D' Grant pwogram dédié pou repare moute anwo twati a ak lòt Reyabilitasyon nan kay yo, pou sèvis ak rankontre ak identifier jistès a non bezwen kay pèp la teritwa an.

Anplis sa a, Tèritwa a se nan yon pozisyon inik pou pran avantaj sou FEMA an plen pouvwa anba lwa zòn Insular nan pwogram seksyon 408 pèmanan Housing konstriksyon ki pèmèt tout reparasyon e rekonstriksyon pou kay tou de leurs ak Location. FEMA a inik pèmanan konstriksyon kay otorite anba

a 408 seksyon nan lwa Stafford a pèmèt yo pou fè reparasyon e rekonstriksyon nan zòn Insular yo byen dèyè tout pwogram nòmal pèmèt yo.[6]

Ak ireyèl ke FEMA te kapab bay pou pi piti 340 milyon dola pou pa ki ak 150 milyon dola pou pèmanan Housing konstriksyon, pou detèmine Kisa a plis fon pou asiyen pou yon lòt kay reparasyon pwogram se yon defi pandan de pwogram FEMA yo pèfòme. Si FEMA itilize ak otorite li anba lwa zòn Insular pou mande mezi posib pou yon dezas lojman pwogram asistans nan zòn insular yo, anpil nan non bezwen te kapab adrese, ki ta pèmèt teritwa an pou conserve fon CDBG-DR valab pou lòt priyorite bénéficiant sa yo menm ba - ak modérée - lajan fanmi. Pandan tout tan, pou dat, FEMA te sèlman te sipòte yon ti kantite pwopriyetè ak pwopriyetè nan paka otorite sa a e te avèti teritwa an ke li pa konplete nouvo konstriksyon anba otorite sa a, gouvènman an Vyèj te mande sa FEMA itilize otorite li pou mande mezi posib anba lwa zòn Insular pou imedyatman pou repare kay par ak Location pi bezwen. Si FEMA detèminen pou pa fè egzèsis ak li plen pouvwa anba lwa zòn Insular, gouvènman an nan zile jenn fi yo pral consacrer yon gwo pati nan li dezyèm alokasyon CDBG-DR pou adrès ou non kay bezwen ki te rete. Pa nan a HUD Federal anrejistre gid, teritwa a konprann an sekans pwovizyon ki en ke fon CDBG-DR an ta pa itilize pou "aktivite remboursables pa" oubyen pou fon ki pa fè disponib Federal ijans jesyon ajans lan oubyen lòt ajans federal yo.

FEMA-ede moun kay pi lwen diskite nan pwogram lokal Match lan anba enfwastrikti alokasyon nan sa a Plan pou. Tèritwa a aktyèlman ap prete plis pase 112 milyon dola nan jwenn mèt ke l pou kritik enfrastrikti bezwen reparasyon, rekonstriksyon e D', lojman piblik yo ak lòt kay piblikman assistée. Kounye a li te estime sa Faz mwen de developman Tutu anwo nan syèl la monte lojman piblik la yo pral mande pou yon grenn alimèt de $11 milyon dola pou asistans réparations.[7] Tèritwa a pral Mendèv kritik enfrastrikti pase yo pou WAPA ak lòt òganizasyon kòm byen ke consacrer 30 milyon dola pou piblik ak piblikman-ede moun kay sou sa yo ak dezyèm tranche a.

Bay a sekans Kongrè a aksyon yo ak HUD allocations, Teritwa an konnen tout alokasyon de Fon CDBG-DR disponib. Pa nan mitan sezon lete an menm jan an teritwa yo ap devlope a mande Plan pou Amandman pou tout dezyèm alokasyon, la FEMA ki ekziste kay pwogram yo ap gen tan pou fin grandi ak Teritwa an pwal revoir bezwen non ki rete a ak asiyen CDBG-DR lajan adrese nòmalman daprè lalwa.

Kòm diskite, housing pou te deplase abitan zile Vyèj rete pi gwo priyorite a, èspesyalman ti- ak modere-kantite lajan fanmi. Bay ari lojman domaj sou zile Karayib yo, tli teritwa pwopoze ke yon total de 72 milyon dola sòti de Tranche 1 pou itilize pou sipòte pwogram lojman yo. T laenpak otal sou kay, enkli lokasyon yo ak lojman piblik, te estime nan 2.29 milya dola ak 86% lokatè ki te soufwi okipe pa LMI lokatè domaj "gwo" oswa "grav". Pou dat, $1.25 milya ^ ki te versée nan federal ak lòt sous lajan ki disponib. Se pou itilize menm jan fon dènye resous pou adrese a ki te rete non bezwen nan CDBG-DR 1.04 milya dola. Pandan tout tan teritwa an aktyèlman ap travay ak FEMA nan pou detèmine Kisa kijan pou best aplike a Mak PYE ak konstriksyon pèmanan pwogram pou maksimize benefis pou rèstore

[6] *Pèmanan lojman konstriksyon - pwezidan an ka bay asistans finans oubyen asistans dirèk pou endividi oubyen lokatè konstwi pèmanan oswa semi-pèmanan lojman nan zòn insular yo deyò a kontinantal nan Etazini ak nan lòt kote nan ka ki - (yon) pa gen altènatif lojman resous ki disponib, ak (B) ki kalite te dekri nan paragraph (1) asistans tanporè lojman ki fin, infeasible, ou pa koute yon pwi rezonab.*

[7] *La jwenn mèt ke l kalkil pou lojman te baze sou yon kondisyon grenn alimèt 10%.*

andomaje ak detwi kay yo, Tèritwa a te devlope yon seri de pwogram yo pou sipòte lojman a bezwen a moun ki touche pa delij yo. Tout pwogram pral te delivwe kòm yon "yon program, anpil chemins" apwòch avèk jesyon nplwaye djanm pou ede rezidan yo baze sou kay ki rete yo bezwen. Priyorite, y' a ba pou yo vin pi aksèsib tifi abitan zile, espesyalman moun ki rete te deplase, oubyen rete nan yon malè sou repare kay yo plis pase dis mwa apwè ouragans 2017 yo. A Tèritwa aktyèlman nan Identification lokatè sa nou pa rive mezi reparasyon ki bezwen pou soti nan mak PYE. Lokatè sa yo ap kòmanse te rekòmande pou a FEMA Pwogram Housing konstriksyon pèmanan pou evaluation elijibilite anba pwogram sa a. Tèritwa a ki tou te aplike pou 75 milyon dola nan pwogram HMGP pou sipòte reparasyon moute anwo twati a ak Reyabilitasyon ki pou kay yo. Menm jan teritwa an identifies ke plis a sa ki ekziste pwogram yo, kays ap fè te evalye pou CDBG-DR fonde si kay siplemantèhabilitation.

Anplis sa a, teritwa a ap konstwi nouvo lojman ki pa chè pou gen dwa pwopwiyetè ak lokatè. Pwogram lan va ka dirije yon dezas Sur, ba- pou modere-revni lokatè ki ka toujou pare pou yo avanse pou kay an komen osinon èske te enterese nan subventionnés ki lokasyon kay. A p ipwogram lojman roposed pwal tou apiye reparasyon ak devlopman lwaye ki, lojman piblik yo ak abris inisyativ. Pwogram pwal tou sipò pwopriyetè Ki moun kontinye pou fè reparasyon oswa pou konstwi nouvo lwaye kay pou plis byen vit repare ak elaji ki lè ki lwaye. Nouvo lojman piblik ak lokasyon ki inite, bezwen pou ki byen men te agwave pa delij yo, ap te bati pou bay yon tan ki long lojman pou fanmi LMI a, atravè U.S. Virgin Islands. Rezidansyèl inite yo pou patikilyèman vilnerab laplipa moun lan zile — moun san kay, andikape, malad mantal, ak granmoun — a tou pou par. Nouvo lojman inite yo bay fon nan sa a aksyon an gen Plan pou pwal rankontre Etazini Zile Vyèj la ogmante mwayen codes bati ak HUD la fleksibilite nòmal, ki va redwi tan kap vini a bezwen pou ijans abris. Toujou, nouvo ak pi fò abris fasilite pwal nesesè pou garanti sekirite rezidan yo nan evènman an gen anpil chans dezas pwochen.

A Gouvènman an U.S. Virgin Islands gen lòt priyorite anwo nan syèl la, pou pwojè ki pa lojman pou pou te lanse kounye a ki bezwen fon imedyatman. Gen ladan tou pou pwojè kritik yo kap benefisye touris pou sipòte travay yo ak ti biznis, amelyorasyon gwiyad pou li kondi desann pwi elèktrisite pou abitan Vyèj zile ki aktyèlman ap peye twa fwa a nasyonal mwayèn, ak amelyorasyon sistèm transpòtasyon esansyèl pou sipòte pèdi komès ak reparasyon a ak pouse komèsyal ak rezidansyèl devlòpman. Jan te deklare pi wo pase, pou koresponn ak gid jeneral HUD la, nou gen pou nou fè tou sa nou alokasyon lajan ki disponib atravè bezwen non paske tranche sa a alimè ki tout pousantaj moun ki bezwen non, se poutèt sa li enpòtan pou byen balans alokasyon sa a bay lajan ki disponib nan a proportions apwopriye pou adrès ou non lojman, revitalisation ekonomik, ak enfwastrikti bezwen.

Pou adrès devastasyon sou koze pa delij yo, teritwa an te pwopoze pou yon dosye pwogram pou rechaje broad ki gen baz gerizon sou plizyè pwen. A bezwen pou aksyon ijan, se yon gwo peyi Siri alokasyon an premye lajan ki disponib. ONÈith yon lòt alokasyon CDBG-DR bezwen non ki rete pou pa revizib jiska byen ta-ete 2018, teritwa a pwal Mendèv "pare-pou-ale" pwojè sa gen pou ka ki pi impactful pou yon tan ki long repare e viabilité lojman, nan lil Vijin Etazini. Sa gen ladann ke yo te idantifye lojman pwojè sa yo "pèl-pare," osi byen ke yo ak pwogram revitalisation ekonomik ki kapab pi ede evite pwochen pèdi nan sèvis kritik tankou pouvwa ak dlo, osi byen ke pli lwen pèdi travay ak ekonomik ainsi.

Tou de delij yo tou gen yon enpak largement e dirab sou enfrastrikti teritwa an. Total de ki bezwen pou enfrastrikti chiffrés nan 6.93 milya dola, ki gen ladann te estime pwi yo nan ijans gerizon mezi,

reparasyon pèmanan ak rekonstriksyon travay. ak efò fleksibilite ak D'. Teritwa an te idantifye miltip dezas ki gen rapò ak enfrastrikti priyorite sa dwe adrese, epi ki sipòte dirèkteman lojman bezwen. Rezidan yo pa sèlman te soufwi de domaj dirèk lakay yo nan ouragans, men tou subi pèdi kritik sèvis tankou pouvwa ak dlo an bwete enfrastrikti piblik. Enpak sou anpil nan sa yo sistèm Sur vitès nan gwo ekipman ki kapab leve wout pou rekonstwi kay yo e retabli kèk sèvis esansyèl tankou pouvwa a. FEMA asistans piblik (Dosye) ak lòt lajan soulajman federal dezas ap ede pou adrese anpil nan sa yo bezwen. Dat, 1.05 milya dola te tenu pou enfrastrikti gerizon, kite non enfrastrikti bezwen 5.87 milya dola. Menm jan mansyone pi wo pase, yon dezas federal gerizon fon, ki gen FEMA asistans, mande pou yon "lokal jwenn mèt ke l" kontribisyon an, ki aktyèlman yon pwediksyon rive sou $5milyon dola 00. Aktyèl egzijans koni jwenn mèt ke l se 81 milyon dola. Nan premye tranche a, teritwa an te gen plan pou ogmante 50.6 milyon dola pou kouvri match lokal la pou yon varyete pwogram yo, ki enkli lojman piblik.

Kèk enfrastrikti reparasyon ak fleksibilite pwi yo ki pa nèt sou tout pwenpòsyon kouvri anba lòt sous fon federal yo. Dat, pi gwo non bezwen pou enfrastrikti se sistèm kouran elèktrik la ye amelyorasyon. Teritwa an ap komèt 45 milyon dola sòti de 1 Tranche pou adrese bezwen sa a. Tèritwa a tou pwopoze ke sa 30 milyon dola sòti de Tranche 1 pou itilize pou satisfè reparasyon fontyè ak fleksibilite bezwen, ki ka gen ladan pwojè yo pou pote lokal wout bay administrasyon gran wout Federal nòmal. Chak nan pwojè sa yo pwal sipòte Reyabilitasyon lojman pa tap repare kritik sèvis ak aksè pou kominote yo. Konsa, yon total de $75 milyon de Tranche 1 pral rive sou pi gwo kritik enfwastrikti non bezwen.

Ouragans Irma ak Maria pa sèlman domaje dè milye de kay yo ak gwo pòsyon Etazini Zile Vyèj la enfrastrikti rezo, delij de yo tou te pote ekonomi an piblik kanpe ak sa ki te lakòz gwo fiskal, biznis ak salè pèt. Pèt sa yo pi lwen met tounen abilite pwopwiyetè ti biznis ak travayè rebati yo ak kay yo. Yonn nan pi sevè ekonomik efè delij yo te pèdi gouvènman an sou revni Ameriken, kondwi premyèman pa refize byen file nan brit resi ak resi taks. Kimilatif pèdi piblik sou revni Ameriken te espere pou jwenn 576 milyon dola pa 2020. Biznis nan lil Vijin Etazini tou te soufwi siyifikatif pèt kòm yon rezilta delij 2017 ki ale nan byen dèyè domaj komèsyal pwopriyete oswa stocks pèdi. Entèripsyon biznis ak pwan gerizon te lakòz gwo pèt nan revni an pou ti biznis dapre travay yo te pèdi salè, espesyalman pou ba - ak modérée - lajan travayè yo. Sa patikilyèman vwè pou touris, kote li te estime pou fè yo pou 30% de ekonomi an ak efè endirèk a sou 80% de ekonomi an.[8] Delij yo te pote touris sibit piblik kanpe, avèk tout ayopò yo ak seaports ki te fèmen pou plizyè semèn akòz delij yo. Menm lè waf yo réouverture, touris rete bese paske yon mank de akomodasyon (yon rezilta ki te lakòz yon dezas domaj pou otèl) ak a w panse ke zile yo te konplètman décimée.[9] Pami yo pèdi gouvènman taks sou revni Ameriken, de total de enpak delij sou ekonomi teritwa te estime nan 1.54 milya dola.

A pwogram revitalisation ekonomik yo ki te pwopoze pa teritwa a pwal ede pèt ekonomik yo vini, envesti nan kwasans ak ogmante kreyasyon travay ak biznis ak opòtinite envetisman. Pwogram sipò endistri touris lan va abreje ak ogmantasyon revni touris pou lil Vijin Etazini pa adrese piblik panse de kondisyon yo apwe yon dezas e revitalisation katye pou yo pòte siyifikatif touris vizit osi byen ke envesti nan travayè yo ak mèt ti biznis ki sipòte endistri an. Bay sa a sektè touris sitou aktyèlman pi grav anpil tèt chaje akòz dezas natirèl, revitalisation ekonomik pwogram yo tou chèche e ekonomi an,

[8] Vwayaj sou latè 2017 & touris Vyèj zile Etazini Rapò, Euromonitor International.
[9] Etazini Vyèj Depatman de touris.

nan lil Vijin Etazini l envesti nan travay antrènman inisyativ pou menm jan ak asistans teknik pou antrepwenè ak ti biznis. Pwogram sa yo pwal ede rezidan yo pou antrene pou dè milye de la dezas gerizon travay travay nan konstriksyon, grant administrasyon, santé, ak lòt endistri yo. Pwogram sa yo gen tou pou konsantre sou opòtinite pou e ekonomi teritwa an nan lòt sektè valè anwo nan syèl la tankou sèvis medikal, marin ak finansye nan manda li a ankò. Teritwa an pwopoze sa ke yon total de 33 milyon dola sòti de Tranche 1 pou itilize pou sipòte revitalisation ekonomik ak yon konsantre sou amélioration pò ak èpòt, pwomosyon ak sipò Tèritwa a touris byen ki gen valè, ak Mendèv pwogram developman.

# 2 YON TI RALE

Depi nan konmansman règ 12 jou yon 5 septanm 2017, 5 kategori tempêtes Irma (Doktè 4335) ak Maria (Doktè 4340) te baleye travèse zòn lès Karayib la, epi grav anpil domaj pou lil Vijin Etazini.[10] Li difisil pou overstate enpak sa yo Presidentially deklare dezas tout teritwa an. Pandan tout tan nivo domaj yo pa dakò, delij yo lou Sur pwensipal la zile yo nan St. kwa, Sen Thomas, Sen jan e dlo Island, tankou 50 lòt dezè ti zile sa yo ki fè moute U.S. Virgin Islands. Saint Thomas, Sen jan e dlo zile adj. raz sipòte siklòn Irma (kat jeyografi 1 nan 3). Mwens pase de semèn pi ta, siklòn Maria sa ki te lakòz plis detwi tout zile yo, sitou nan St. kwa (kat jeyografi 4 nan 6).

**Kat 1. Siklòn Irma vent rafal: Lès Karayib la**

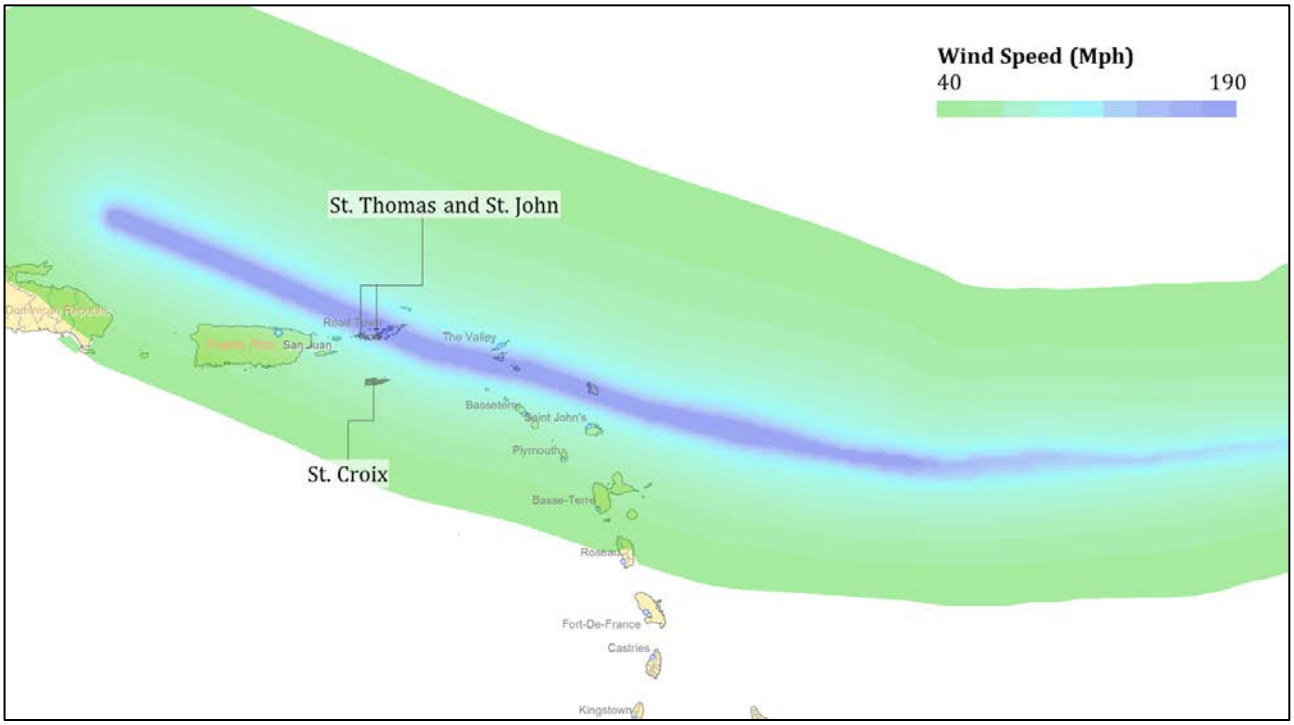


**Sous:** Kasròl sante Ameriken òganizasyon an sou latè òganizayson sante ak Associates rechèch aplike.

[10] Te baze sou ensidan dat règ nan deklarasyon dezas Federal ijans jesyon ajans (FEMA) pou Ouragans Irma ak Maria.

### Kat 2. Siklòn Irma vent rafal: St. Toma ak Saint jan

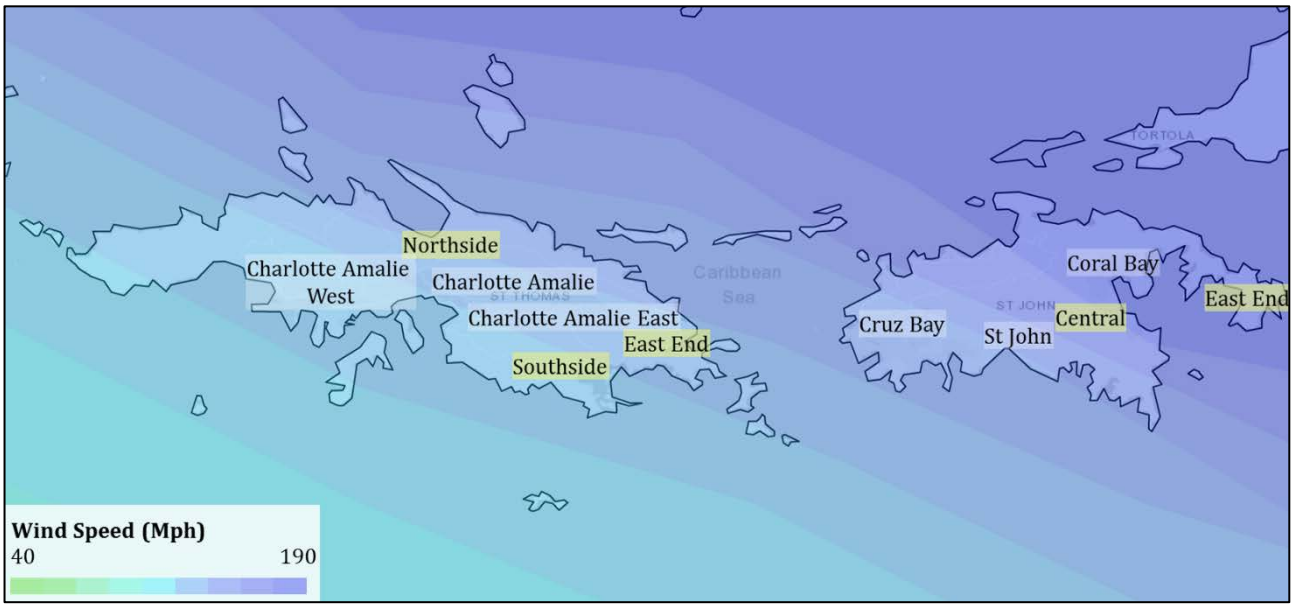


**Sous:** Kasròl sante Ameriken òganizasyon an sou latè òganizayson sante ak Associates rechèch aplike.

### Kat 3. Siklòn Irma vent rafal: Saint Croix

**Sous:** Kasròl sante Ameriken òganizasyon an sou latè òganizayson sante ak Associates rechèch aplike.

### Kat 4. Siklòn Maria vent rafal: Lès Karayib la

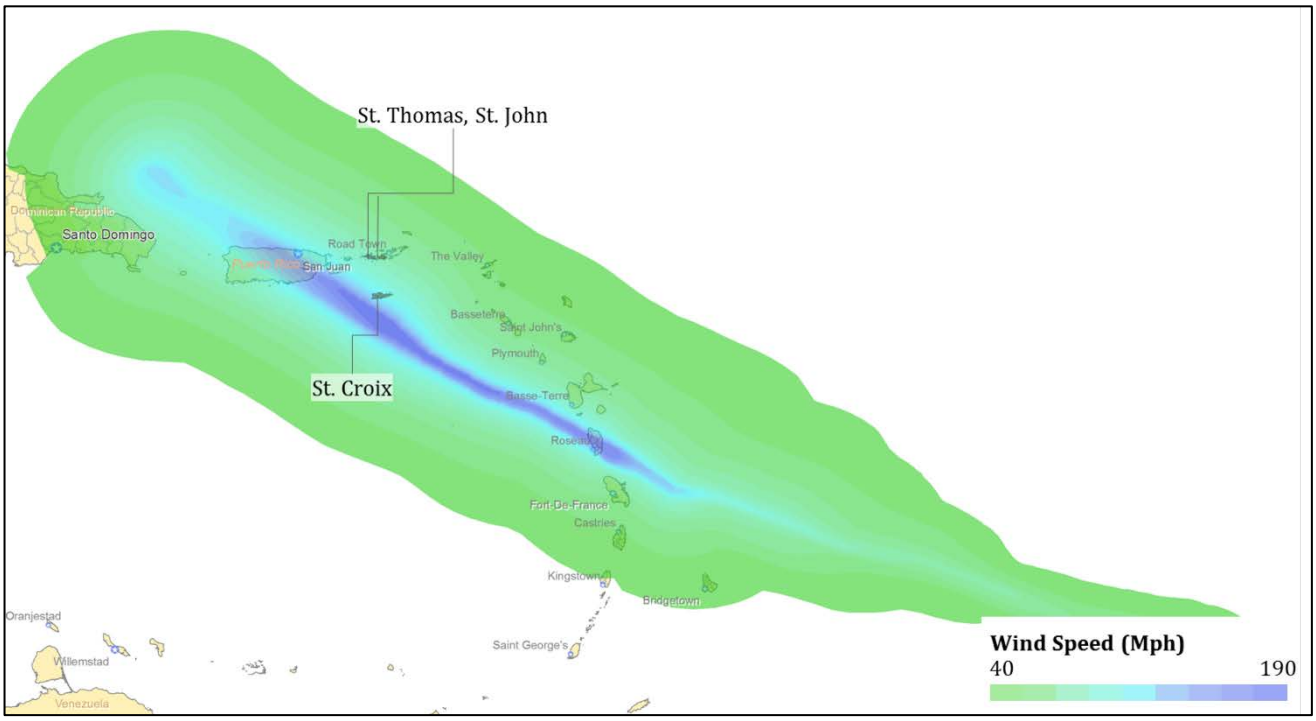


**Sous:** Kasròl sante Ameriken òganizasyon an sou latè òganizayson sante ak Associates rechèch aplike.

### Kat 5. Siklòn Maria vent rafal: Saint Croix

**Sous:** Kasròl sante Ameriken òganizasyon an sou latè òganizayson sante ak Associates rechèch aplike.

**Kat 6. Siklòn Maria vent rafal: St. Toma ak Saint jan**

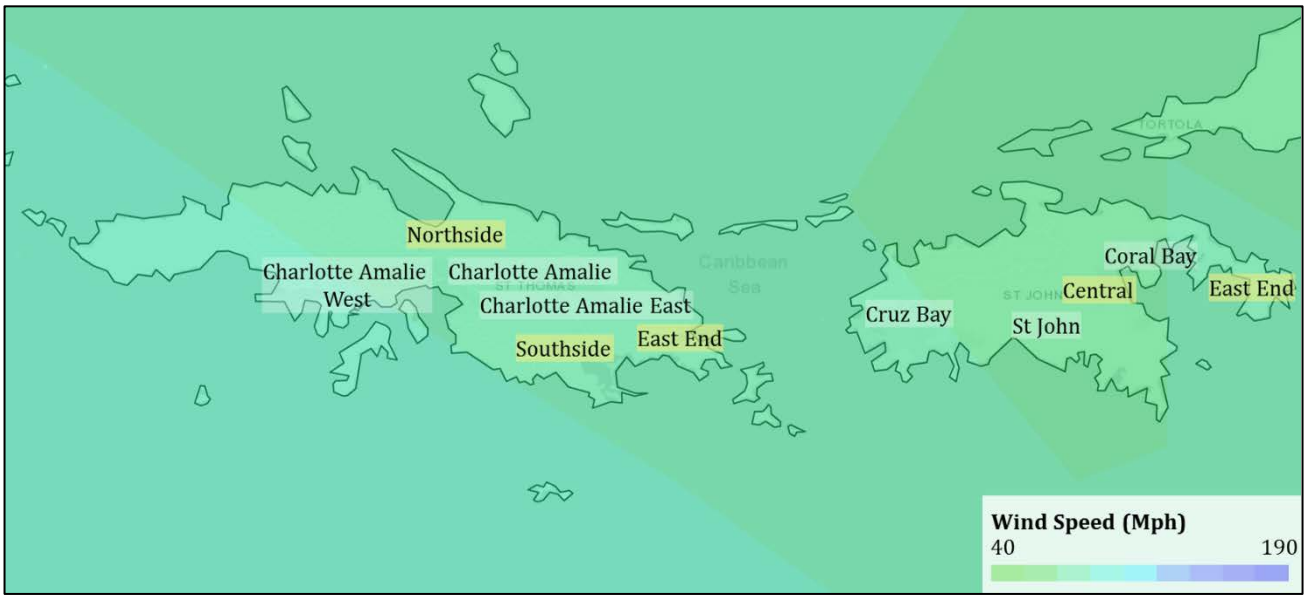


**Sous:** Kasròl sante Ameriken òganizasyon an sou latè òganizayson sante ak Associates rechèch aplike.

Malgre ke delij yo te pase, efè yo kontinye pou lavi abitan zile Vyèj. 30 mas, 2018, tankou pwogram asistans grenn pa grenn FEMA an endike ke sa 22,527 lokatè soutenue domaj pou résidences pwensipal yo kòm yon rezilta delij yo, repwezantan 52% tout lokatè sou zile yo. Menm jan montre M nanaps 7 ak 8, yon bann kantite andomaje lokatè yo sitiye nan tracts moun ak anwo nan syèl la LMI lane dansite, lajman akòz chemins de chak nan ouragans yo. Epitou, jan illustré kat jeyografi 9, 10, anpil nan yon ak sa ki pa fè anpil kòb zòn ibèn yo lil la, tankou sant vil Frederiksted nan St. kwa, Cruz Bay sou Sen jan e Charlotte Amalie nan St. Toma, yo sitiye nan atik anvayi zòn yo, ce aggraver la engagés pa laplipa moun lan zile reside gen domaj.

### Kat 7. LMI lokatè yo ak mezi Toit domaj: Saint Croix

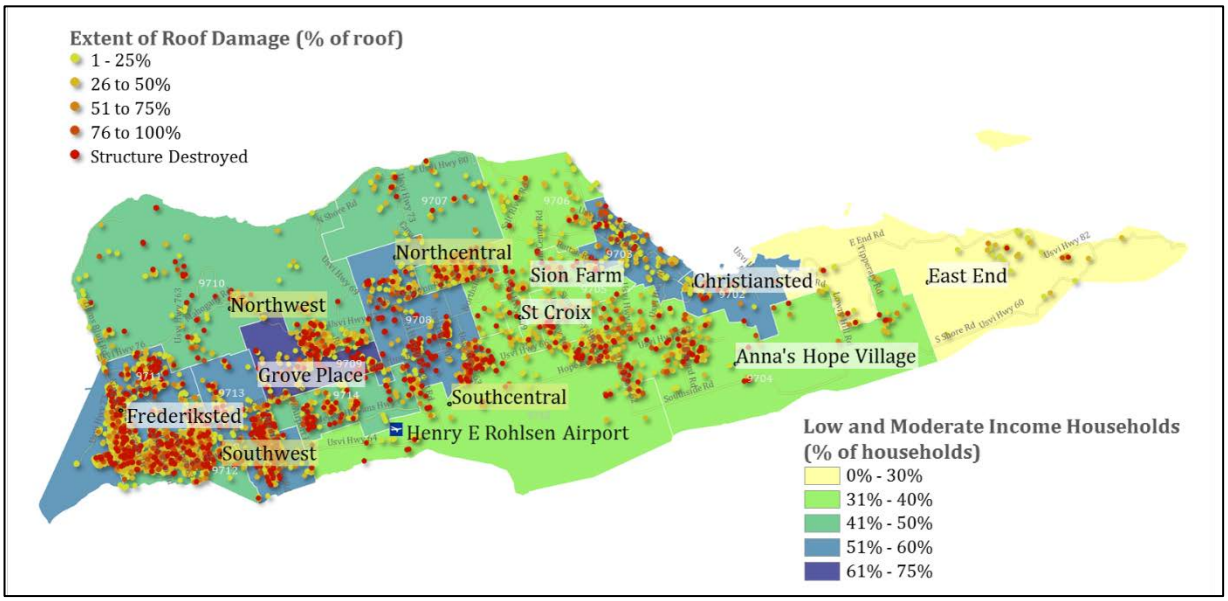


**Sous:** LMISD FY, 2017 HUD leta - a tout bloke gwoup yo, te baze sou 2006-2010 Ameriken kominote sondaj (Accès: 5 mwa Mas 2018), Vizyon bonbadman siklòn NOAA

### Kat 8. LMI lokatè yo ak mezi Toit domaj: St. Toma ak Saint jan

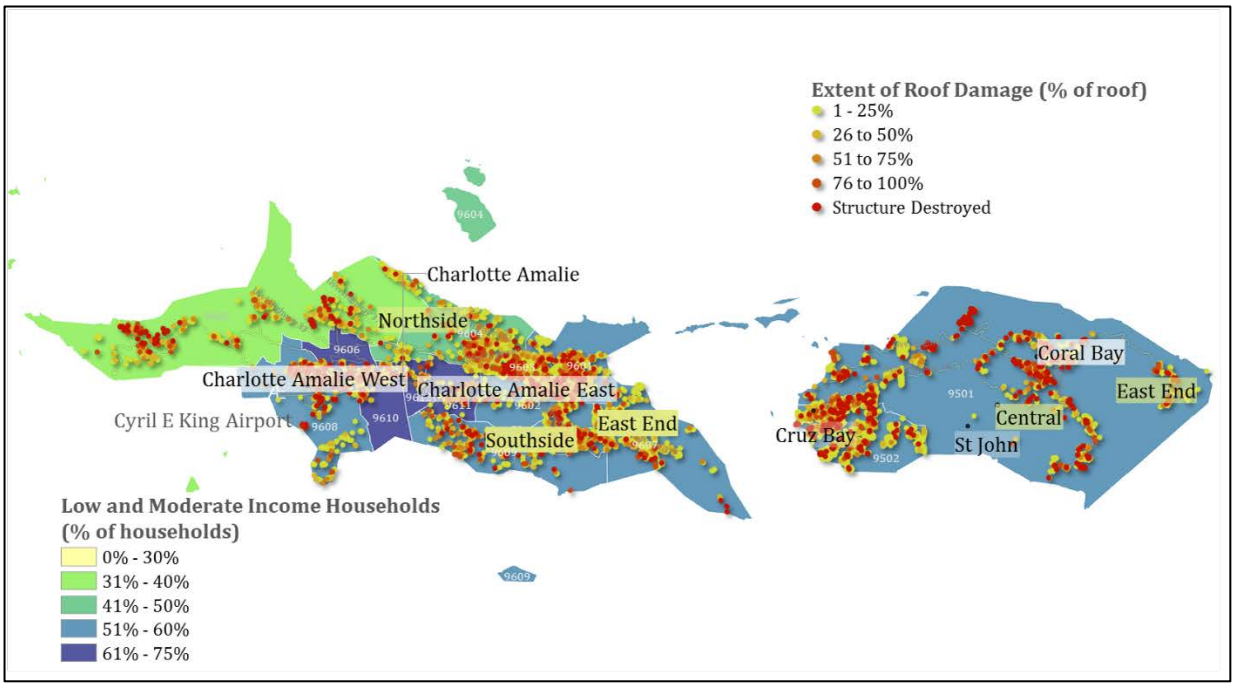


**Sous:** LMISD FY, 2017 HUD leta - a tout bloke gwoup yo, te baze sou 2006-2010 Ameriken kominote sondaj (Accès: 5 mwa Mas 2018), Vizyon bonbadman siklòn NOAA

**Kat 9. LMI lokatè ak 1% anvayi zòn: Saint Croix**

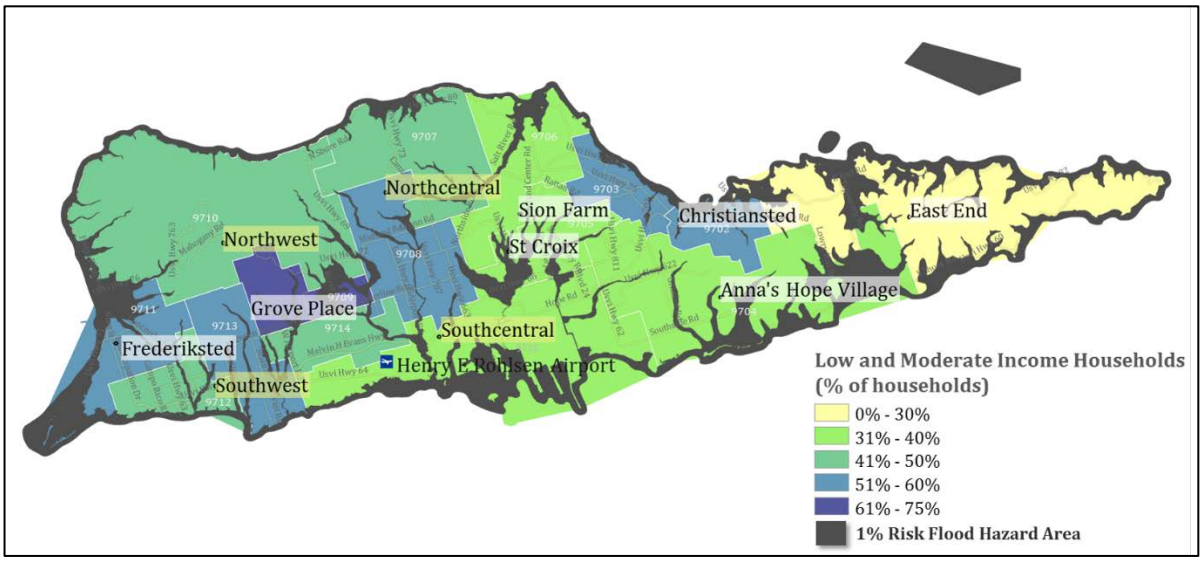


**Sous:** LMISD FY, 2017 HUD leta - a tout bloke gwoup yo, te baze sou 2006-2010 Ameriken kominote sondaj (Accès: 5 mwa Mas 2018), FEMA.

**Kat 10. LMI lokatè ak 1% anvayi zòn: St. Toma ak Saint jan**

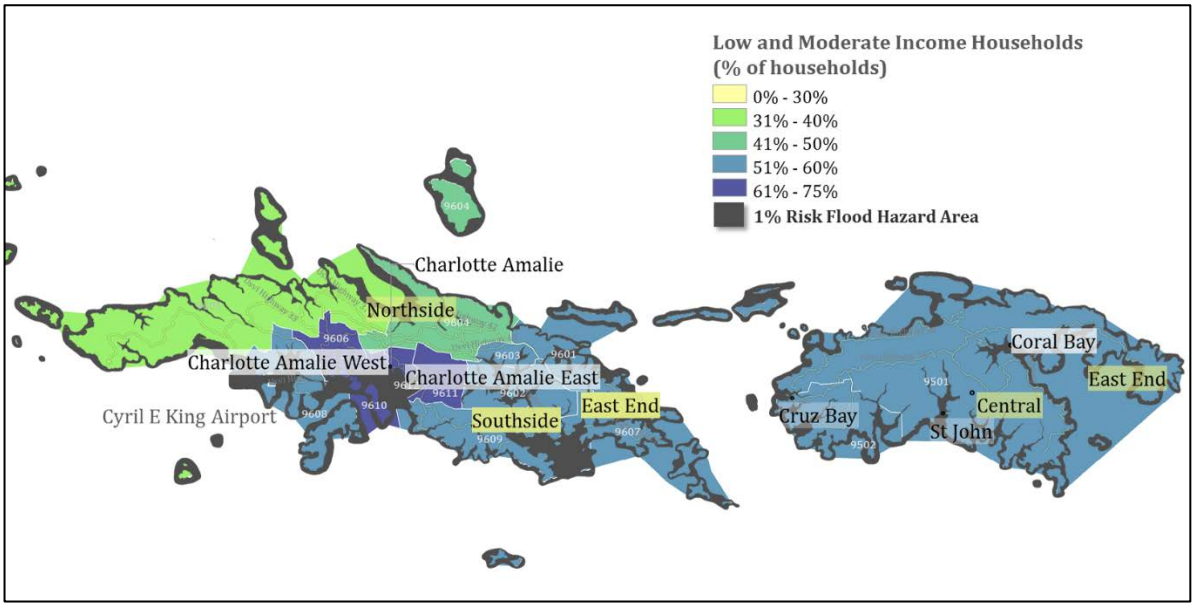


**Sous:** LMISD FY, 2017 HUD leta - a tout bloke gwoup yo, te baze sou 2006-2010 Ameriken kominote sondaj (Accès: 5 mwa Mas 2018), FEMA.

Domaj pou kritik enfrastrikti obstacle abilite biznis pou rewouvè ak opere nòmalman. Nan tèt li, 95% nan teritwa an te san fòs. Pwensipal èpòt nan St. kwa e St. Toma yo te rete fèmen pou de semèn an sou domaj pou fasilite yo, ak tout seaports te fèmen pou twa semèn te dwe la sinking veso yo pase 400 epi

toutotou zile yo pandan ouragans.[11] A kote wout yo konn washouts, debri, plis, ak liy pouvwa djèt yo. Nan total, move tan an te kreye plis pase 825,316 kib de mezi ki debri — décharges plis pase lokal ta ka sipòte.[12] Mal pou telekominikasyon enfrastrikti yon malè sou limite cellulaire à rezo connectivité, ak 90% kliyan pèdi dwa ak entènèt.[13]

Sans domaj ki te koze pa delij yo konpoze defi pou yon deja-ekonomik frajil pou pwoteje. Move tan avan, ekonomi an te konn yon bès 14% nan brit pwodwi domestik (GDP) ant 2006 ak 2016 ak dèt piblik te monte pou 74% de GDP.[14] Pli lwen, lil la ti mache lokal ak ti resous natirèl baz ki te bay an rezilta nan yon reliance twò sou youn oubyen de sektè ekonomik ak devlòpman limite sektè prive. Mank ekonomi an de kwasans kapab tou pou ke w pat yon lane pou moun ki aje ak tout pèt lane — 5% de 2000 pou 2010 — kondwi pa fanmi yo pati pou travay tè pwensipal la. Se yon rezilta kle yon bezwen anpil pou aptitid Mendèv ki souvan pa kapab fè te rankontre lokalman.

Fizik domaj ki te koze pa delij yo te pote touris — moun ki pa marye ravin ki pi enpòtan sou revni Ameriken pou teritwa an — pou yon arè nèt ak gerizon ki te pa fasil. Pi fò nan gran otèl yo te siyifikativman andomaje e rete fèmen pòt pou reparasyon. Anpil nan yo te pli gran otèl yo p'ap janm tounen online jiska ta 2019 oubyen 2020.[15] Enpak delij sou touris ki te yon efè rid sou ekonomi lokal, ap fè m mal ti biznis, katriyèm, taks revni, epi, ki pi enpòtan an, ba - ak modérée - lajan rezidan yo ki depann de vizitè (n) depans yo ak nan evade pou endistri bon Akèy a travay. Ouragans yo fè teritwa an menm plis ekonomikman frajil ke li deja te devan 2017 septanm.

Généralement difisil, yon tan ki long gerizon efò konplike lòt bò a jewografi nan lil Vijin Etazini. Distans ant zile yo varye sòti de kilomèt ant St. Toma ak Saint jan pou mwens pase yon kilomèt ant St. Toma ak dlo zile pou pase 40 kilomèt nan zile sa yo pou Saint Croix. Lak evakyasyon pa posib pou teritwa an. Evakyasyon dwe vin nan tèt yon pa bato oubyen avyon, ki fè li pi difisil, espesyalman pou moun ki pi fèb nan mitan popilasyon an. Pozisyon li te anplis fè repons, gerizon, epi li rekonstwi logistique kourikoulòm pi chè pou tli teritwa ki chita nan fen chèn ekipman soti nan tè pwensipal la. Sa a se yon chofè pwensipal nan pwi ki sot byen ak materyèl, ki vle di pi wo ki pase an mwayèn pwi yo nan rekonstriksyon — ak konstriksyon koute apepwè 1.4 fwa a Etazini nasyonal mwayèn — ak kontribye pou pwi pouvwa, pwèske twa fwa a Etazini an mwayen.[16] Finalman, distances ant zile yo rezilta nan bezwen pou plis localisées solisyon yo, tankou yon ijans ebèjman oswa yon sistèm ki separe kouran elèktrik la ye sou zile chak.

Andepi de defi sa yo, teritwa a, pa gen étranger pou dezas natirèl, te detanzantan éprouvée fleksibilite li ak angajman yo pran pou amelyore lavi li abitan yo rekonstwi pi bon ak sa pi fò pase devan apre chak van tanpèt. Apre chak dezas modèn jou, U.S. Virgin Islands a gen yon enfrastrikti li e te envesti nan matyè danjere D' estrateji. Patikilyèman apwè kategori 3 siklòn Marilyn an 1995, ki kite 8 moun ki mouri ak yon ke yo evalye sinistre 10,000 sou zile yo, teritwa an aranje l e byen vize l nan yon dezas

[11] Vyèj zile Etazini pò otorite.
[12] Etazini Federal ijans jesyon ajans (FEMA) ensidan Storyboard tankou 23 avril 2018.
[13] Vyèj zile kap vini an pitit rezo (viNGN).
[14] Etazini Vyèj biwo ekonomik rechèch ki fèt, Etazini Responsabilité biro gouvènman.
[15] Etazini Vyèj Depatman de touris, Etazini Vyèj zile yo otèl yo ak touris asosyasyon.
[16] Depatman Defans Ameriken an, DoD UFC3-701-01 fasilite Prix gid (Revision Date: 07-01-2017), Administrasyon Etazini enèji enfòmasyon, teritwa wofil: Etazini Vyèj: avril 2018.

repons pou dezas preparasyon pou tèt li adopte ak nou kapab aplike pi fò bati codes li ak ranfòse piers, dlo pwodiksyon ak sistèm distribisyon elektrik lan.[17] Nan yon testaman pou anpil efikasite de mezi sa yo, sa te note ke ki pi homes yo ak biznis ki te regaye pou nòmal pòs-Marilyn résister dènye delij yo.[18]

Sa a menm angajman pou rekouvweman te nan ekspozisyon Irma ak Maria, lè teritwa an te deplase jan pou rèstore kritik sèvis piblik. Apwè ouragans yo frape sou pouvwa a prèske tout zile yo, elèktrisite te restore sou 90% kay ki kalifye yo ak biznis yo pa Nowèl. Pase 22.3 milyon kib pye debri te rete nan mwens ke 6 mwa ak yon ijans reparasyon pwogram pou ede moun ki rete nan tanporèman oubyen van tanpèt repare kay yo te mete an.[19]

Menm jan ak tout ansyen modèn jou dezas, teritwa an rekonèt ke kle a pou fè a pèdi a rekonstwi ak yon ki te vize sou fleksibilite. Enben, teritwa an poursuit yon apwòch globale pou kapab idantifye reyalize opòtinite pou vulnérabilités adrès ak fè gerizon plis fleksib figi pwochen tan gwo evènman yo ak lòt risques. Pou sipòte angajman pou gwo do gerizon, nan mwa Oktòb 2017, gouvènè Kenneth E. Mapp te etabli an Etazini Zile Vyèj siklòn gerizon ak ouplès Fòs travay, yon komite konseye konn gen entansyon pou li tabli konstriksyon pou rekonstriksyon e fleksibilite efò nan lil Vijin Etazini. Tèritwa a konprann lajan federal soulajman se yon presye resous ak totalman pran angajman pou ekzekite rekouvweman nan a ki pi efikas, koute yon pwi rezonab, ak gwo do fason. Adrese non ki bezwen pou kritik enfrastrikti ak pwezante ekonomi an grandi ap ankouraje yon tan ki long fleksibilite lil Vijin Etazini atravè tout sèktè nan, ki gen kay.

8 septanm 2017 sou — apwè siklòn Irma te fè landfall, y' a kouri Maria te rive — kongrè an te apwouve siplemantè Crédits pou yon dezas soulajman kondisyon, 2017 (kafe. Lewis 115-56), sa te fè disponib 7.39 milya dola nan kominote devlòpman blòk Grant dezas gerizon (CDBG Doktè) lajan ki disponib pou ede nan yon tan ki long gerizon nan 2017 dezas. CDBG-DR bay resous pou adrese bezwen vaste gerizon yon kominote. Sou 9 fevriye, 2018, Kongrè a te apwouve yon lwa s' yon lòt 28 milya dola CDBG-DR fon, ki 11 milya dola te sere pou adrès ki rete non bezwen gen U.S. Virgin Islands ak Pòtoriko de siklòn Maria. Nan montan, 2 milya dola se pou reparasyon ak rekonstriksyon de sistèm elèktrisite nan Pòto-Riko e U.S. Virgin Islands. Nan mwa Fevwiye 14, 2018, Etazini Depatman nan lojman ak Devlopman Iben Ozetazini (HUD) repòtè yo te pibliye Federal anrejistre 6066-N-01, ki detaye règleman pou pwemye tou CDBG-DR fon pou U.S. Virgin Islands de la appropriation mantione avan. Depi done yo pa te disponib pou lil Vijin Etazini e Pòtoriko jiska ta desanm 2017, alokasyon an premye nan fon CDBG-DR adrese sèlman yon pati nan total de bezwen non te monte a $242,684,000. FR 6066-N-01 tou te etabli kondisyon ak pratik Retorik-alokasyon an premye fon CDBG-DR (Tranche 1).

Dezyèm alokasyon an CDBG-DR lajan ki disponib pou teritwa an yo te anonse sou avril 10, 2018, UN $1,621,058,000 (Tranche 2). Nan montan sa a, $846,870,000 fèt pou adrese Etazini Zile Vyèj la ki rete anplas non lojman, yo ak bezwen ekonomik, ki gen amélioration a ak amelyorasyon sistèm kouran elèktrik la ye a. A ki rete $774,188,000 fèt pou sipòte D' aktivite ki pwoteje kominote yo kont pi domaj

[17] Etazini Depatman Commerce nasyonal Enstiti de siperyè ak teknoloji (NIST), "Pèt nan siklòn total de 875 milyon dola" *New York Times* (Septanm 28, 1995).
[18] Federal ijans jesyon ajans nouvèl Liberasyon, mas 28, 2018.
[19] FEMA ensidan Storyboard tankou 23 avril 2018.

nan pwochen dezas natirèl. Patid 3 me 2018, HUD ki pa ankò ki te pibliye a Federal anrejistre avi kondisyon ak pratik Retorik-alokasyon dezyèm sa a. Apwè dezyèm avi a te pibliye, teritwa an ap korije li Plan pou adrese nòmalman daprè lalwa pou asire ke konpliyans ak asiyen Tranche 2 fon pou pwogram yo yo te pwopoze dans.

An Etazini Zile Vyèj CDBG-DR Plan pou dispoze l pwogram pou adrese bezwen non lojman, rekonstwi enfwastrikti kritik, ak pou revitalize ekonomi lokal la. A aksyon an gen Plan tou dekri te pwopoze alokasyon teritwa an de a $242,684,000 nan Tranche 1. Teritwa a pwal itilize allocations pita pou kontinye pou adrese bezwen non sa yo ak pou jwenn pwogram ki pral ede yo ogmante tout kominote fleksibilite ak pli lwen pèmèt kwasans ekonomik. Pwogram sa yo te dezinye pou pwomouvwa son, durable yon tan ki long rekouvweman nan ap travay byen ansanm ak lòt planification efò tankou gerizon siklòn a ak ouplès Tâche fòs rapò, matyè danjere D' plan ajou, ak plain anvayi administrasyon etid.

A EVALYASYON ENPAK AK BEZWEN NON seksyon sa a Plan pou detay ki pi resan non bezwen evalyasyon, ki aktyèlman te estime nan $7.58 milya dola. Jan yo di sa nan démographiques wofil nan branch ki pi Sur (seksyon 3.3), a vas majorite moun nan popilasyon LMI Vyèj, Etazini a subi gwo grav anpil domaj jan konvasyon HUD (83 FR 5869). A evalyasyon an bezwen non eksitan estime enspekte te enpak Ouragans Irma ak Maria sou kay, enfrastrikti ak ekonomi an ak sansib pou an patikilye pwan nan rekonstriksyon e fleksibilite akòz gwo travay ak konstriksyon pwi yo nan teritwa an.

Metòd distribisyon, pwogram ak Allocations seksyon nan sa a aksyon an gen Plan pou identifies metòd distribisyon fon sa yo tankou pwogram yo yo te pwopoze pou lojman adrès, enfrastrikti ak bezwen non ekonomik. Chak pwogram dekri teren identifies a korespondan aktivite kalifye yo ak nasyonal objèktif pa 1974 kay ak kominote devlòpman lwa, dapre travay yo gen dwa aplikan ak elijibilite kritè, pwogram total de alokasyon an, ak plis pwogram ki espesifik mezi pou asire ke konpliyans ak bon kalite, fleksibilite, pote, anviwònman, administratif, ak lòt aplikab nòmal. Plan pwogram trè sansib pou ache prese bezwen ak HUD la manda pou Mendèv asistans pou LMI moun, ki jan l defini pa HUD kòm moun ki rantre chak ane pa depase 80% revni médian zòn nan an (AMI).

Seksyon administrasyon an jeneral la sa a aksyon Plan résume e revize a aksyon Plan an konpliyans ak chak nan HUD a anwo nan syèl la bon kalite, fleksibilite, pote, anviwònman, administratif, ak lòt nòmal aplikab, kritè, ak certifications. Gouvènman lil Vijin Etazini pran angajman pou détection ak evite fwòd, dezè ak abi lajan ki disponib. Tout pwogram yo te fèt pou garanti a ki pi klè epi koute yon pwi rezonab sèvi ak lajan ki disponib piblik pou adrese bezwen non ak bay benefiss pou ba - ak modérée - lajan rezidan yo.

# 3 EVALYASYON ENPAK AK BEZWEN NON

## 3.1 JAN NOU KOUMANSE

HUD mande teritwa an kondwi yon evalyasyon enpak ak non bezwen pou quantifier fon gen bezwen pou rekouvweman nan dezas 2017 yo. A evalyasyon an te itilize pou idantifye ki tip ak kote kominote yo bezwen ak konsa informe Des CDBG-DR lajan ki disponib pou adrese pifò détresse zòn sa yo ke posib. A evalyasyon an se pou evalye tout aspè yo gerizon, ak yon pwogram pou lojman, enfrastrikti ak revitalisation ekonomik. Yon plan de konpreyansyon enpak dezas natirèl nesesè pou idantifye ki pi apwopwiye rapidman e pwogram pou zepon durable rechèch ak rekonstriksyon. Depi ke fon CDBG-DR siyifi kontribye pou yon tan ki long repare e fleksibilite, a evalyasyon an non bezwen pran nan kont pwi yo nan mezi D' ak fleksibilite ke, sa kapab redui enpak pwochen dezas natirèl.

Pou asire ke fon CDBG-DR pase bò kote ki pa gen anpil chans pou adrese bezwen lòt sous fon, a evalyasyon an evalye a diferan fòmilè asistans disponib pou yo, ou gen anpil chans pou mete disponib pou, kominote ki afèkte yo a ak ki moun kap nan a Tèritwa itilize enfòmasyon ki pi a jou la. Okou devlòpman a aksyon an gen Plan pou rankont yo te fèt ak les rasanble enfòmasyon sou enpak delij yo ak pou rasanble enfòmasyon. Mel ak nimewo telefòn Suivi ups te fè ak les sa yo pou diskite par hypothèses ak pou verifye enfòmasyon. A evalyasyon an bezwen non enspirasyon sou enfòmasyon ak enèji absòbe bay a apwe federal ak lokal otorite yo tankou sous-gouvènmantal yo.

**Tab 3. Ajans ak òganizasyon ki te angaje l nan pweparasyon plan aksyon CDBG-DR**

| Ajans federal yo | |
|---|---|
| • Anviwònman pwoteksyon ajans (APE) | • Kò lame Etazini yo enjenyè (USACE) |
| • Matyè danjere federal ijans jesyon ajans (FEMA) Des Grant pwogram | • Moun Etazini [2000 ak 2010 done] |
| • Pwogram asistans grenn pa grenn FEMA | • Etazini Depatman Agrikilti (USDA) |
| • FEMA Inundation Shapefiles | • Etazini Depatman de Commerce (DOKTÈ) |
| • Pwogram avan dezas D' FEMA | • Etazini Depatman Defans la (DoD) |
| • Pwogram asistans piblik FEMA | • Etazini Depatman Edikasyon (ED) |
| • FEMA ebèjman ak pwogram tanporè pouvwa esansyèl (PYE) | • Aux Depatman nan lojman ak Devlopman Iben Ozetazini (HUD) |
| • Gran wout federal administrasyon an ijans soulajman (FHWA ER) pwogram | • Depatman Ameriken ki enteryè a, biwo zafè Insular |
| • Bank de federal la New York | • Enèji enfòmasyon administrasyon Etazini (EIA) |
| • Sant nasyonal pou edikasyon estatistik | • Sèvis Postal Etazini (USPS) |
| • Biznis Administrasyon pou ede ti (SBA) | |
| **Entènasyonal ak òganizasyon miltilateral yo** | |
| • Euromonitor entènasyonal | • Bank Mondyal |

| | |
|---|---|
| • Asosyasyon de Florid-Des | • Vwayaj sou latè ak touris konsèy |
| **Lokal Ajans yo ak Otorite yo** | |
| • Inivèsite Vyèj | • Otorite devlòpman ekonomik Vyèj |
| • Vyèj biwo rechèch ekonomik | • Vyèj zile kay otorite |
| • Vyèj biwo enfòmasyon teknoloji | • Vyèj zile kay chèf finans |
| • Vyèj kominote sondaj (VICS) 2014 | • Vyèj siklòn gerizon ak ouplès Fòs travay |
| • Vyèj zile pou separe Bancaire, règleman asirans, ak finansye | • Vyèj zile kap vini an pitit rezo |
| • Depatman Edikasyon nan zile Vyèj yo | • Pò Vyèj otorite |
| • Depatman sante Vyèj | • Komisyon sèvis piblik Vyèj |
| • Sèvis depatman moun nan zile Vyèj yo | • Virgin Islands teritwa ijans jesyon ajans |
| • Depatman travay nan zile Vyèj yo | • Vyèj kraze otorite jesyon |
| • Depatman pwopriyete Vyèj ak akò sou zafè achte | • Vyèj dlo ak pouvwa otorite |
| • Vyèj Depatman de travo piblik | • A West Indian konpayi, Ltd. (WICO) |
| • Biwo Vyèj zile a otorite piblik | • Depatman finans Vyèj |
| • Vyèj biwo jesyon ak bidjè | • Depatman touris nan zile Vyèj yo |
| • Vyèj zile yo Depatman resous Planification ak natirèl | |
| **Òganizasyon kominotè yo ak biznis pwive** | |
| • Kwa Wouj Ameriken | • Méthodiste antrènman ak sant asistans |
| • Jackson devlòpman Inc. | • Atelye frè m |
| • Òganizasyon Vyèj katolik charite | • Lame delivre Vyèj |
| • Coldwell bankè | • Saint Croix fondasyon pou kominote devlòpman |
| • Continuum de swen | • Saint Croix misyon pwogram |
| • Maladi/enfimite dwa sant Vyèj | • Saint Croix renesans gwoup, Andersomn |
| • DWH biznis sèvis Inc | • Saint John kominote fondasyon |
| • Nich moun malfini ak ebèjman | • Villas Mills sik |
| • Sant Karayib la bò kote solèy leve nan Inivèsite Vyèj | • Sunny Isles granmoun lojman |
| • Sant Resous Lafanmi yo | • Dimil (10.000) t' ap ede nan St. kwa |
| • Swen sante nan Frederiksted | • Vilaj la-patnè VI nan gerizon |
| • Lò kòt Yachts, Inc. | • Vyèj zile yo otèl ak touris asosyasyon |
| • Solisyon terapi zile yo | • Fondasyon WestCare |
| • Limetree Bay Terminaux, LLC | • Kowalisyon Saint Croix fanm |
| • -Sèvis sosyal ki an VI | • Pye karanbòl otèl la |
| • Kominote fondasyon de VI | |

## 3.2 REZIME ENPAK AK BEZWEN NON

HUD définit non bezwen kòm finansye resous nesesè pou soti nan yon dezas sòti anba yon maladi ki pa gen anpil chans pou adrese pa lòt piblik oswa prive sous lajan ki disponib, ki genyen, men, pa limite pou FEMA pèsonèlman resevwa asistans, asistans piblik FEMA, FHWA ijans Pwogram sekou, prè yon dezas SBA ak asirans prive. *Tab 4* reflete teritwa an non ki bezwen pou lojman, enfrastrikti, ak ekonomik revitalisation baze sou ki pi resamman disponib done tankou 27 avril 2018.

**Tab 4. Te estime non ki bezwen pou U.S. Virgin Islands**

| Sektè | Bezwen total de | Fon Tenu | Bezwen non |
|---|---|---|---|
| Lojman | $2,293,642,404 | $1,253,210,308 | $1,040,432,096 |
| Enfrastrikti | $6,929,400,000 | $1,054,781,615 | $5,874,618,385 |
| Revitalisation ekonomik | $1,535,182,202 | $866,077,269 | $669,104,933 |
| **Total** | **$10,758,224,606** | **$3,174,069,191** | **$7,584,155,415** |

**Nòt:** ' Fon Obligated' an relasyon a fon deziye oubyen ke yo rekonèt atravè yon tenu PW (in the case of FEMA Dosye). Sa pa gen ladan l 'prévu' fon tankou yon PW ke yo evalye sa ki pa ko te tenu.

**Sous:** Asistans grenn pa grenn FEMA, asistans piblik, matyè danjere D' Grant pwogram, devwa misyon an, ak avan dezas D' pwogram done, Federal gran wout administrasyon an ijans pou sekou pwogram, SBA dezas kredi lòt gen pou apwouve, Etazini Zile Vyèj divizyon tranzaksyon bankè, asirans ak finansye regilasyon anvigè 27 avril, 2018.

Total de bezwen pou lil Vijin Etazini te estime li a pou 10.76 milya dola. Ak 3.17 milya dola nan lòt fon tenu pou dat, pa gen yon total de non bezwen de $7.58 milya dola. Estimasyon sa a pa janm pi rafine kòm pi resan, géographiquement-espesifik, ak presi done kolekte analyser, ak plis ke fon te komèt ak versée.

Pou atrab gravite kay ak enfwastrikti, ekonomik ak sèvis piblik non bezwen, li enpòtan pou w konprann démographiques karakteristik nan U.S. Virgin Islands, enkli nivo ak distribisyon ba - ak modérée - lajan moun yo ak lòt vilnerab laplipa moun lan zile a. Yo ap pouswiv avi HUD la pou 2017 CDBG-DR Bénéficiaires, pa mwens ke 70% total fon CDBG-DR fèt pou itilize pou sipòte aktivite bénéficiant LMI (83 FR 5855). Pa HUD kondisyon, LMI lokatè ak jiska 80% revni médian zòn nan an (AMI) ka kalifye kòm kontre a ba - ak modérée - lajan moun benefis nasyonal objektif. Pou U.S. Virgin Islands, HUD eksitan estime a 2017 une kay AMI sou zile nan: 34,813 $ pou Saint Croix, $48,188 pou Saint John, ak $43,000 pou St. Toma. Adrese nòmalman daprè lalwa, moun ki LMI, se moun ki rantre chak ane pa depase $27,850 pou Saint Croix, $38,550 pou Saint John, ak $34,400 pou St. Toma.[20]

[20] HUD FY 2017 limit nan revni pou lil Vijin Etazini.

Yon zòn te detèmine pou rankontre a ba - ak modérée - lajan nan zòn (LMA) sou benefis lè pi piti 51% moun sa yo se LMI moun. Zòn ki kalifye kòm ba - ak modérée - lajan te idantifye w ap itilize 2010 Etazini moun data, pi resamman disponib done nan nivo kannal moun a pou lil Vijin Etazini. Wè nan Kat 11, ki montre ke pousantaj lokatè LMI bò kannal moun, majorite moun tracts nan St. Toma ak Saint John depase pwen 51% LMI rezidan. Kontablite pou lane dansite, St. Toma (57.9% LMI) ak jan Saint (54.8% LMI) toulede kalifye pou benefis LMA nan nivo zile a. Malgre ke St. kwa a pa satisfè pwen LMA nan nivo zile (46.3% moun sa yo se LMI), yon tyè nan tracts moun yo nan zile sa kalifye pou benefis LMA, jan montre nan Kat 12. Kote yo ye a ak konsantrasyon LMI lokatè yo enpòtan considérations nan enpak ak non bezwen evalyasyon tankou pwogram plan.

**Kat 11. Pousantaj LMI lokatè yo pa moun kannal: St. Toma ak Saint jan**

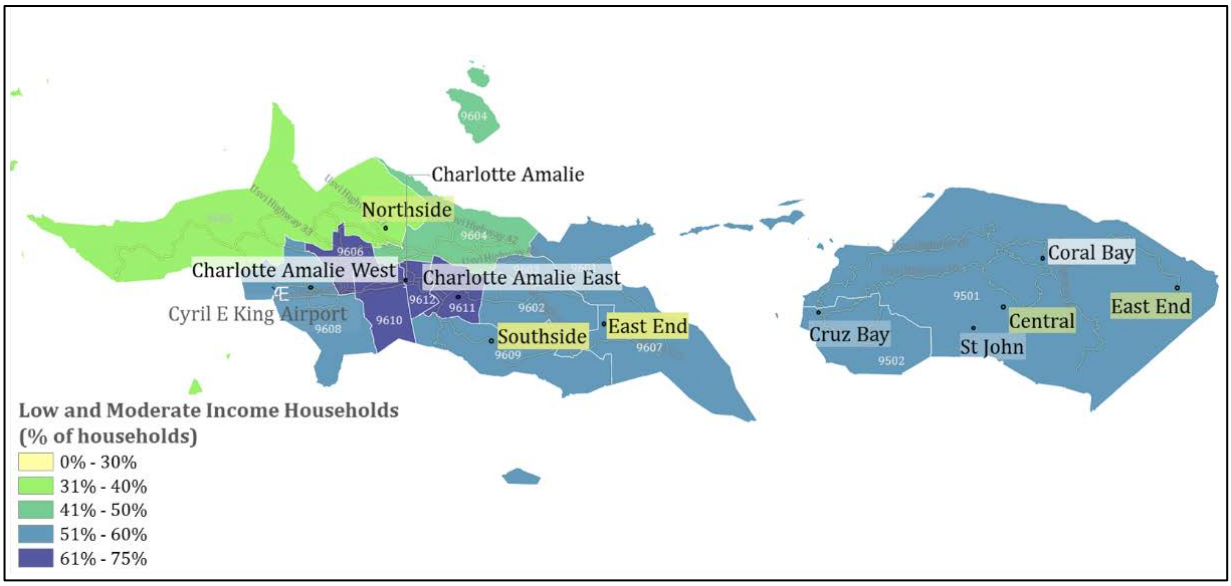


**Sous:** LMISD FY, 2017 HUD leta - a tout bloke gwoup yo, te baze sou 2006-2010 Ameriken kominote sondaj (Accès: 5 mwa Mas 2018)

**Kat 12. Pousantaj LMI lokatè yo pa moun kannal: Saint Croix**

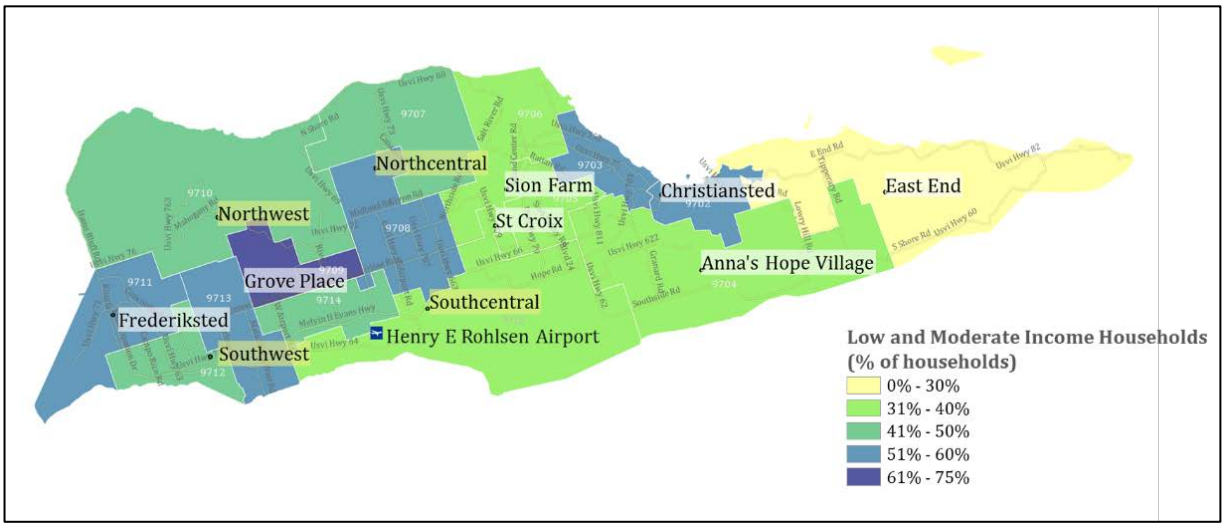


**Sous:** LMISD FY, 2017 HUD leta - a tout bloke gwoup yo, te baze sou 2006-2010 Ameriken kominote sondaj (Accès: 5 mwa Mas 2018)

## 3.3 WOFIL DÉMOGRAPHIQUES ZÒN KI PI SUR AK W NAN LADETRÈS

Wofil démographiques pou lil Vijin Etazini te pwodwi itilize soti nan 2010 moun Etazini, ki se dataset dènye ak meyè disponib nan nivo kannal moun bay sa kominote sondaj Ameriken a pa te kondwi nan teritwa an. Sepandan, pou asire ke yon pi byen mezire ak comprehensive wè kalite socioéconomiques Etazini Zile Vyèj la lane 2010 done te complétée ak Sur nan 2014 Etazini Zile Vyèj kominote sondaj te kondwi pa Inivèsite a Virgin Islands (disponib nan nivo zile) ak plizyè U.S. Virgin Islands ajans gouvènman yo, ki enkli a biwo ki ekonomik rechèch ak Depatman travay la.

Tèritwa a gen inik démographiques karakteristik yo, lajman akòz jewografi li. Lokalize pase 40 kilomèt solèy leve nan Pòto-Riko e sid Vyèj zile Britanik, U.S. Virgin Islands konpoze nan lil pwensipal de Sen kwa, St. Toma ak Saint John. Tèritwa a tou englobe dlo Island, yon ti zile an deyò a kòt nan St. Toma ak mwens pase 200 rezidan yo, ak Hassel lil ki nan yon menm ti zile nan Charlotte Amalie kanton sid St. Toma ak lès lil dlo. Zile Hassel se pwèske tout byen ki a Vyèj zile yo pak nasyonal e gen sèlman kèk pwive résidences. Teritwa a pwal pou apeprè 50 lòt ti zile dezè yo, qui yon total de 737 kilomèt kare kare.

Selon 2010 moun, genyen rezidan yo 106,405 nan U.S. Virgin Islands, Sepandan, done ki pi resan ki te rapòte nan 2014 la Vyèj kominote sondaj eksitan estime enspekte popilasyon total nan 102,007. Démographique analiz ki te swiv te baze sou 2010, premyèman done moun paske li se dènye enfòmasyon disponib te rapòte nan nivo kannal moun. Twa lil pwensipal gen pwofil démographiques relativman menm jan an. St. kwa e St. Toma gen apeprè 50,000 rezidan yo chak, menm si Saint Croix, ki gen 60% ki nan peyi teritwa a Mas pandan St. Toma te gen sèlman 30%. Saint John, pi piti moun lil pwensipal, ki gen yon popilasyon de sèlman sou 4,000 ak anpil nan peyi a sou zile a ki pou sèvis pak nasyonal lan kòm yon pati de la Vyèj zile yo pak nasyonal.

Popilasyon nan lil Vijin Etazini konsiderableman pi vilnerab pase Etazini tè pwensipal la. Revni médian a nan 2010 li te genyen $37,254, apeprè 25% pi ba pase aux antye,[21] e li te estime li a te diminye pa apepwè 5,000 dola ant 2010 ak 2014.[22] Anfèt, 22% moun nan popilasyon U.S. Virgin Islands a se pi ba pase nivo povwete, konpare li a 14.4% moun nan popilasyon Ameriken tout. Yon gwo pati nan lokatè manque aksè a kritik enfrastrikti telekominikasyon ak dlo: sèlman 47% lokatè ki gen koneksyon ak griyaj minisipal dlo potab (Okontrè, anpil rezidan yo repoze yo sou citernes pou yo pwemye ka jwenn dlo), ak 14% pa gen aksè sou entènèt.[23] Epitou, 15% de la U.S. Virgin Islands, popilasyon an gen difikilte, te konpare ak 12% nan tout peyi Etazini.[24] Tèm ras, popilasyon se 73% nwa, ni Afriken Ameriken ak 19% blanch. Tèm kelkilanswa ras, Hispanics ak Latinos compte pou 17% moun nan popilasyon an. Yon substitution 48% U.S. Virgin Islands fanmi ki te dirije pa paran moun ki pa marye. Aladi tèt pi detaye sou yon de estatistik sa yo pa 2010 Etazini moun kannal te founi nan *Tab 5* ak *Tab 6*.

Lane Saint Croix se a ki ekonomikman vilnerab ak yon médian kay sou revni de $36,042, jan te konpare $38,232 nan St. Toma ak $40,644 nan Saint John. Pou fini, 26% de Saint Croix rezidan yo ap viv pi ba pase nivo povwete konpare ak 19% nan St. Toma ak 15% nan Saint John.

[21] medyàn 2010 Etazini revni kay li te genyen $51,914.
[22] 2014 Vyèj kominote sondaj.
[23] Pa gen okenn aktivite comparable à an pwive nan teritwa a, konsa moun lòt 53% rezidan yo gen pa koneksyon ak yon rezo dlo. Kay yo pa koneksyon ak yon rezo dlo ki te konstwi ak yon gwo kapasite sitèn kòm yon bassin pou pluie.
[24] Etazini pousantaj moun ki enfim nan 2010 moun.

### Tab 5. Primè 2010 Démographie estatistik pou U.S. Virgin Islands

| Annal moun | Non. lokatè ki | % de HH andomaje * | Revni médian HH | % de LMI HH | % de HH pase 65 pou kont- | Fè kous (%) | | | Origine (%) Se / panyòl, ELL | % mèt okipe kay yo | % lokatè te okipe kay yo |
|---|---|---|---|---|---|---|---|---|---|---|---|
| | | | | | | Ameriken nwa / Afriken | Blan | Lòt ras | | | |
| **USVI** | **43,214** | **12%** | **$37,254** | **52%** | **10%** | **73%** | **19%** | **8%** | **17%** | **48%** | **52%** |
| **Saint Croix** | **19,765** | **9%** | **$36,042** | **46%** | **10%** | **71%** | **17%** | **11%** | **24%** | **56%** | **44%** |
| 9701 | 894 | 3% | $56,154 | 29% | 10% | 33% | 60% | 7% | 15% | 70% | 30% |
| 9702 | 1,346 | 40% | $26,633 | 59% | 12% | 70% | 20% | 10% | 31% | 34% | 66% |
| 9703 | 1,996 | 1% | $28,077 | 58% | 10% | 67% | 18% | 15% | 31% | 37% | 63% |
| 9704 | 1,842 | 1% | $51,038 | 32% | 9% | 67% | 21% | 12% | 23% | 66% | 34% |
| 9705 | 1,297 | 1% | $45,670 | 37% | 11% | 74% | 15% | 12% | 26% | 63% | 37% |
| 9706 | 1,705 | 3% | $50,881 | 31% | 10% | 69% | 22% | 9% | 15% | 68% | 32% |
| 9707 | 934 | 0% | $38,229 | 42% | 13% | 72% | 17% | 11% | 22% | 69% | 31% |
| 9708 | 1,492 | 12% | $26,500 | 59% | 8% | 70% | 7% | 23% | 41% | 58% | 42% |
| 9709 | 807 | 14% | $18,802 | 69% | 10% | 84% | 8% | 8% | 17% | 27% | 73% |
| 9710 | 822 | 34% | $41,210 | 42% | 12% | 65% | 26% | 9% | 15% | 68% | 32% |
| 9711 | 1,589 | 15% | $27,177 | 56% | 11% | 78% | 12% | 10% | 24% | 43% | 57% |
| 9712 | 1,729 | 9% | $36,215 | 44% | 12% | 81% | 9% | 10% | 22% | 63% | 37% |
| 9713 | 1,260 | 13% | $31,778 | 50% | 10% | 80% | 10% | 10% | 26% | 62% | 38% |
| 9714 | 730 | 3% | $33,214 | 48% | 6% | 88% | 3% | 9% | 20% | 70% | 30% |
| 9715 | 1,322 | 1% | $41,929 | 40% | 8% | 72% | 17% | 11% | 22% | 52% | 48% |
| **Saint John** | **1,894** | **30%** | **$40,644** | **55%** | **7%** | **49%** | **47%** | **4%** | **10%** | **47%** | **53%** |
| 9501 | 676 | 64% | $40,114 | 54% | 8% | 40% | 57% | 3% | 5% | 53% | 47% |
| 9502 | 1,218 | 11% | $40,909 | 55% | 6% | 55% | 41% | 4% | 13% | 43% | 57% |
| **Saint Thomas** | **21,555** | **13%** | **$38,232** | **58%** | **10%** | **77%** | **19%** | **5%** | **11%** | **41%** | **59%** |
| 9601 | 1,532 | 1% | $36,912 | 59% | 8% | 78% | 19% | 2% | 8% | 46% | 54% |
| 9602 | 1,672 | 18% | $38,352 | 59% | 9% | 92% | 6% | 2% | 8% | 54% | 46% |
| 9603 | 1,768 | 0% | $38,804 | 56% | 11% | 94% | 4% | 1% | 6% | 54% | 46% |
| 9604 | 2,061 | 32% | $53,633 | 42% | 7% | 55% | 38% | 7% | 9% | 49% | 51% |
| 9605 | 2,459 | 2% | $55,532 | 38% | 9% | 55% | 41% | 5% | 7% | 54% | 46% |
| 9606 | 1,753 | 0% | $35,083 | 61% | 11% | 81% | 13% | 6% | 15% | 33% | 67% |
| 9607 | 1,545 | 5% | $41,425 | 55% | 9% | 70% | 27% | 3% | 8% | 50% | 50% |
| 9608 | 1,559 | 5% | $36,332 | 60% | 8% | 76% | 17% | 7% | 17% | 32% | 68% |
| 9609 | 1,934 | 4% | $40,933 | 58% | 8% | 73% | 20% | 7% | 10% | 38% | 62% |
| 9610 | 2,256 | 3% | $29,896 | 70% | 10% | 84% | 11% | 5% | 21% | 28% | 72% |
| 9611 | 1,860 | 22% | $28,297 | 72% | 14% | 89% | 6% | 4% | 12% | 19% | 81% |
| 9612 | 1,156 | 92% | $27,112 | 74% | 14% | 89% | 7% | 4% | 15% | 26% | 74% |

* Baze sou evalyasyon domaj grenn pa grenn FEMA ak pami yo tout kay yo ak gwo grav anpil domaj jan konvasyon HUD nan 83 FR 5869.
**Sous**: 2010 Etazini moun. Non moun kannal 9900 (dezè kadav dlo).

### Tab 6. Plis 2010 Démographiques estatistik pou U.S. Virgin Islands

| Annal moun | Lokatè total de | % de HH andomaje * | % pi ba pase nivo povwete | Moyenne pòp. pa kilomèt pieds | fanmi % w/ youn paran | % pete. w/ andikap | Médian lwaye | kay % yo te konstwi devan 1990 | % nan kay yo ap itilize dlo piblik | % nan kay yo san entènèt |
|---|---|---|---|---|---|---|---|---|---|---|
| **USVI** | **43,214** | **12%** | **22%** | **1,605** | **48%** | **15%** | **$621** | **67.8%** | **47%** | **14%** |
| **Saint Croix** | **19,765** | **9%** | **26%** | **885** | **47%** | **15%** | **$535** | **67.2%** | **50%** | **14%** |
| 9701 | 894 | 3% | 12% | 171 | 22% | 17% | $861 | 67.6% | 25% | 10% |
| 9702 | 1,346 | 40% | 34% | 1,640 | 59% | 20% | $433 | 85.2% | 80% | 19% |
| 9703 | 1,996 | 1% | 36% | 2,251 | 60% | 11% | $395 | 84.9% | 78% | 20% |
| 9704 | 1,842 | 1% | 15% | 427 | 39% | 15% | $675 | 64.7% | 29% | 11% |
| 9705 | 1,297 | 1% | 17% | 1,464 | 45% | 13% | $686 | 70.1% | 32% | 9% |
| 9706 | 1,705 | 3% | 13% | 824 | 34% | 15% | $722 | 64.4% | 27% | 11% |
| 9707 | 934 | 0% | 20% | 369 | 41% | 13% | $603 | 75.9% | 39% | 10% |
| 9708 | 1,492 | 12% | 37% | 810 | 56% | 11% | 402 $ | 54.7% | 56% | 20% |
| 9709 | 807 | 14% | 49% | 865 | 70% | 24% | 305 $ | 66.0% | 70% | 21% |
| 9710 | 822 | 34% | 23% | 140 | 37% | 21% | $535 | 56.6% | 21% | 13% |
| 9711 | 1,589 | 15% | 36% | 1,087 | 60% | 19% | $435 | 73.1% | 68% | 16% |
| 9712 | 1,729 | 9% | 23% | 1,813 | 48% | 19% | $582 | 69.4% | 54% | 14% |
| 9713 | 1,260 | 13% | 26% | 978 | 44% | 11% | $501 | 58.4% | 51% | 15% |
| 9714 | 730 | 3% | 26% | 963 | 48% | 11% | $370 | 19.1% | 65% | 14% |
| 9715 | 1,322 | 1% | 18% | 360 | 42% | 14% | 514 $ | 54.6% | 42% | 14% |
| **Saint John** | **1,894** | **30%** | **15%** | **364** | **40%** | **13%** | **$835** | **44.8%** | **22%** | **15%** |
| 9501 | 676 | 64% | 15% | 85 | 44% | 13% | $811 | 39.3% | 13% | 14% |
| 9502 | 1,218 | 11% | 15% | 1,007 | 38% | 12% | $858 | 47.6% | 26% | 15% |
| **Saint Thomas** | **21,555** | **13%** | **19%** | **2,778** | **49%** | **15%** | **$693** | **71.3%** | **47%** | **13%** |
| 9601 | 1,532 | 1% | 18% | 1,577 | 44% | 16% | 743 $ | 64.1% | 37% | 13% |
| 9602 | 1,672 | 18% | 18% | 1,627 | 53% | 14% | $719 | 71.6% | 30% | 16% |
| 9603 | 1,768 | 0% | 17% | 6,601 | 54% | 17% | $687 | 85.0% | 29% | 13% |
| 9604 | 2,061 | 32% | 11% | 1,042 | 36% | 22% | $795 | 60.6% | 22% | 9% |
| 9605 | 2,459 | 2% | 10% | 603 | 33% | 14% | $901 | 62.5% | 7% | 11% |
| 9606 | 1,753 | 0% | 19% | 3,248 | 50% | 16% | $669 | 67.9% | 56% | 11% |
| 9607 | 1,545 | 5% | 16% | 1,632 | 46% | 23% | $791 | 66.7% | 34% | 16% |
| 9608 | 1,559 | 5% | 21% | 1,387 | 53% | 11% | $636 | 78.2% | 64% | 14% |
| 9609 | 1,934 | 4% | 21% | 1,550 | 46% | 15% | $642 | 65.8% | 49% | 11% |
| 9610 | 2,256 | 3% | 27% | 6,436 | 59% | 11% | $614 | 78.7% | 85% | 17% |
| 9611 | 1,860 | 22% | 27% | 3,210 | 64% | 15% | $579 | 83.0% | 85% | 13% |
| 9612 | 1,156 | 92% | 28% | 7,200 | 68% | 14% | $545 | 81.1% | 88% | 15% |

* Baze sou evalyasyon domaj grenn pa grenn FEMA ak pami yo tout kay yo ak gwo grav anpil domaj jan konvasyon HUD nan 83 FR 5869.
**Sous:** 2010 Etazini moun. Non moun kannal 9900 (dezè kadav dlo).

Popilasyon nan lil Vijin Etazini ki te piti piti andesandan depi lane 2000, lajman an Emigrasyon pou tè pwensipal, aux [25] Pa 2019, popilasyon sifas pou te diminye depi 2010 pa 5%. [26] San konte Emigrasyon, diminuer nan lane kapab fè ke w pat finn birthrates yo ak tout moun ki aje.[27] Anfèt, pandan ke moun sou laj 65 fè 8.4% moun nan popilasyon an lan 2000, yo fè 13.5% moun nan popilasyon nan 2010, ak 17.5% nan 2014.[28] An tou le tandans nan lane aklè nan n bès lekòl anwolman wè nan Figi 1, ki kapab konsidere kòm yon bon proxy pou lane gwosè bay mank pi resan done moun nan teritwa laj.

**Figi 1. Anwolman lekòl nan U.S. Virgin Islands de 2006 pou 2016**

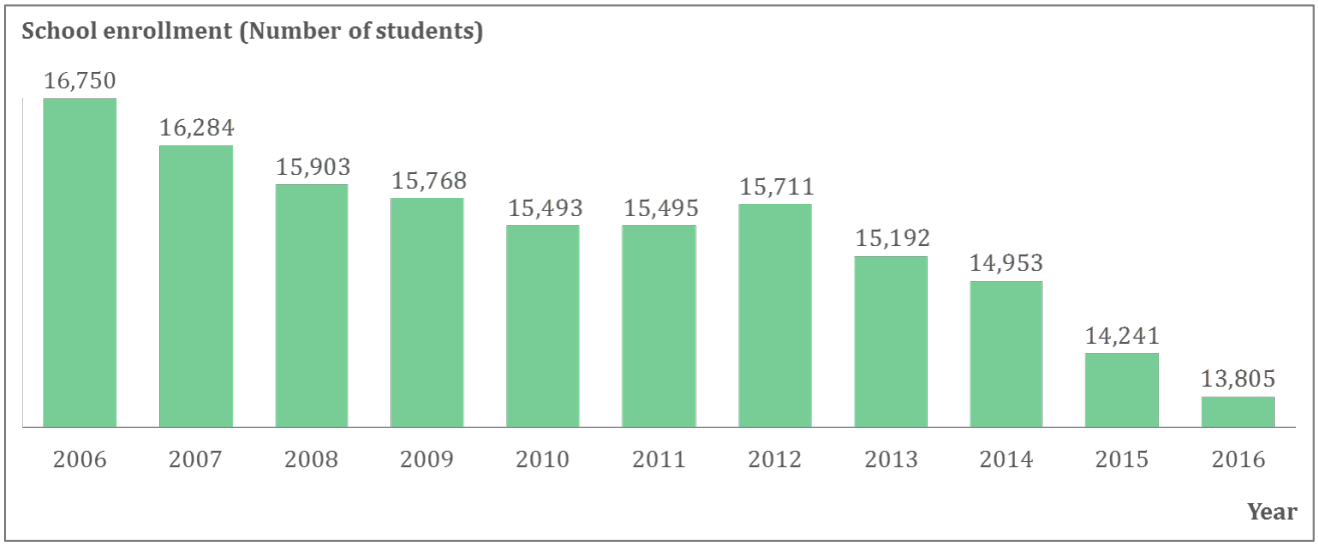


**Sous**: Sant nasyonal pou edikasyon estatistik (Accès 3/27/2018)

Sa montre nan Figi 2, lekòl anwolman, ki en pou lane, te refize plis siyifikativman sou Saint Croix, kote l' tonbe bò 11% de 2010 pou 2014, konpare li a nan St. Toma ak Saint jan, kote anwolman renmen 4%.[29] Yon kle diferans ant zile yo ki ka kont nan bank pou Saint Croix proportionnellement pi gwo lane pèdi valè, se chofè ekonomik istorik yo. Saint Croix eksperyans yon bès ekonomi ki te deklannche pa fèmen 2012 HOVENSA, yonn nan moun dis pi gwo lwil raffineries nan mond lan. Nan tout mòn, HOVENSA te anplwaye 2,200 rezidan yo, ni de 10.9% chan travay lan sou Saint Croix.[30] Pa kont, pi gwo sektè pou travay nan St. Toma ak Saint John se touris lan, ki te kòmanse nan 2009 pou 2014, jan wè nan Figi 3 Anba.

[25] Bank Mondyal.
[26] Etazini Postal sèvis.
[27] Etazini Vyèj lojman Demand etidye (rechèch sèvis kominote, LLC).
[28] Etazini nan lane 2000, moun Etazini 2010, 2014 Vyèj kominote sondaj.
[29] Sant nasyonal pou edikasyon estatistik (Accès 4/3/2018).
[30] "Yon ane pi ta: ofisye fèmen zòn Hovensa fanmi lòt kat la" (1/18/2013), "yon ane Post-Hovensa: pi mal anvan li vin pi byen?" (1/26/2013), *Saint Croix sous.* Pati HOVENSA an nan travay ki St. kwa a baze sou zile Vyèj yo separe travay nan Etazini sektè done.

**Figi 2. Lekòl anwolman nan Sen Thomas, Sen jan e Saint Croix de 2008 pou 2016**

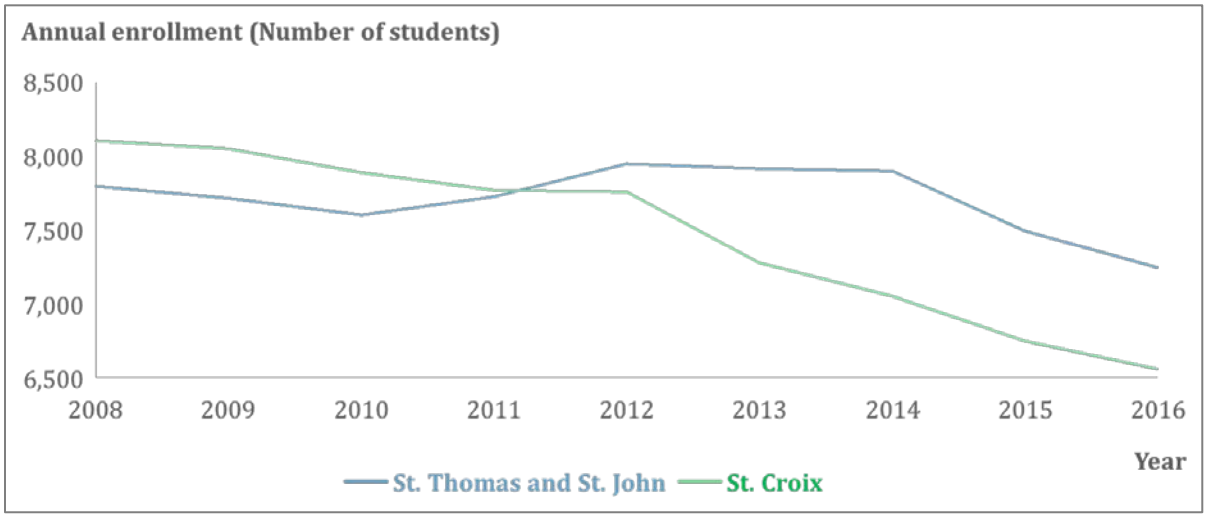


**Sous**: Sant nasyonal pou edikasyon estatistik (Accès 4/3/2018).

**Figi 3. Vizitè chak ane pou Sen Thomas, Sen jan e Saint Croix de 2006 pou 2016**

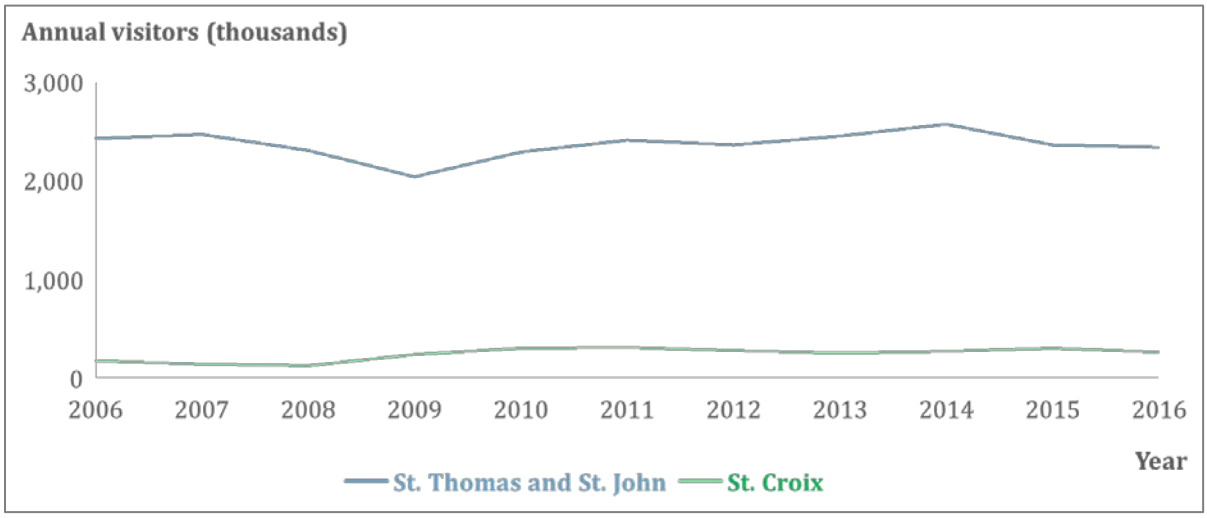


**Sous**: Etazini Zile Vyèj biwo ekonomik rechèch (Accès 4/3/2018).

Konbine tandans nan yon moun ki aje, dekline lane ak ti revni médian te pwan kèk nan mache, ki gen ti de pwopwiyete, patikilyèman nan St. kwa, ak dekline yon antre epi prix kay yon defi. Yo aksyon lojman relativman chè konpare li a médian revni yo pou peye. Valè lakay médian nan teritwa an se $254,300 ak medyàn a pa mwa lwaye se $631, prix fè yon gwo tèt chaje pou lane Etazini Zile Vyèj la pa touche anpil lajan.[31] Anfèt, 49% lokatè lokatè yo "pri-burdened," depans pase 30% revni lokatè yo sou lwaye.[32] Dènye estimasyon montre ke moun 43,214 lokatè sou zile yo, 48% yo par redwi nasyonal an mwayen 63.9%.[33]

[31] Etazini 2010 moun.
[32] Etazini Vyèj 2015 Housing Demand etid, baze sou 2010 done moun.
[33] 2010 Etazini moun.

## 3.4 UNMET KAY BEZWEN

Ouragans Irma ak Maria siyifikativman ntre nan lojman sektè teritwa an, tankou nan kat jeyografi 13 ak 14, illustré pi ba pase. Domaj pou lojman chiffrés w ap itilize la méthodologie pwosedi ki pa HUD (83 FR 5868), ki classe domaj tankou lòt disiplin, Majò oubyen grave selon nivo de lavalas ak/oubyen tout l fèt pou l pèdi (FVL) pou swa reyèl oubyen pwopriyete prive ke te rapòte ke Pwogram asistans Endividyèl (IA) FEMA a. Te baze sou done FEMA IA yo tankou de 30 mas 2018, teritwa an estime ke yonpproximately 22,527 lokatè soutenue kèk domaj pou résidences pwensipal yo nan youn oubyen de ouragans, repwezantan 52% de tout rezèv lojman sou zile yo. De la 22,527 lokatè ki te Sur, 5,175 te soufwi majò oubyen grave domaj, sa yo, apwoksimativman 2,362 résidences pwensipal pwopwiyetè yo ak 2,813 ki te okipe pa lokatè kay yo. Done aktyèl tou endike yon lòt 11,827 par résidences ak 5,525 lokasyon inite yo kouman domaj minè. *Tab 7* dekri lojman domaj pa severite nan mitan aplikan FEMA IA.

**Kat 13. Kay yo avèk plis domaj a (% lokatè) nan St. kwa**

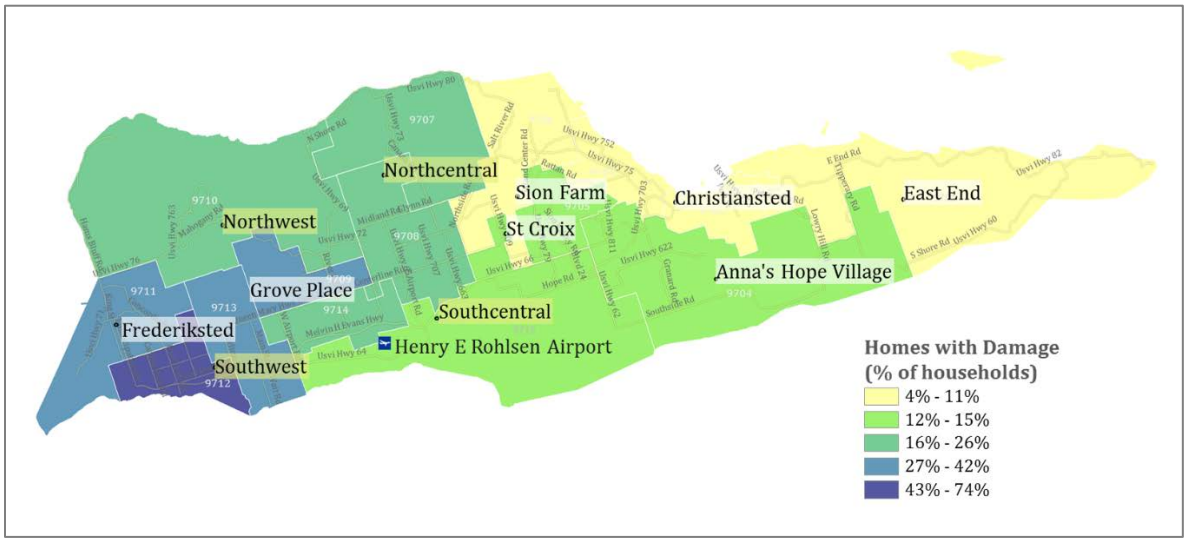


**Sous:** FEMA pèsonèlman resevwa asistans done, bon 30 mas 2018.

**Kat 14. Kay yo avèk plis domaj a (% lokatè) nan St. Toma ak Saint jan**

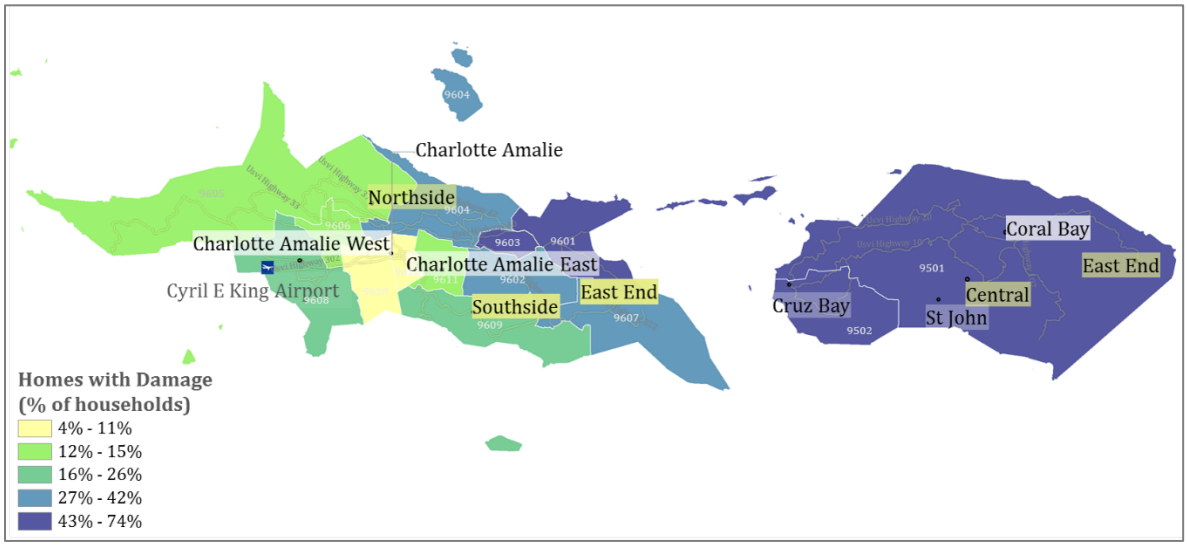


**Sous:** FEMA pèsonèlman resevwa asistans done, bon 30 mas 2018.

**Tab 7. Inite kay yo di mwen pwofite sou severite ak modèl Occupant pou aplikan IA FEMA**

| Nivo de domaj | Mèt | | Lokatè | | Lokatè total de | | |
|---|---|---|---|---|---|---|---|
| | Non. Lokatè ki | % de lokatè bwete | Non. Lokatè ki | % de lokatè bwete | Non. la bwete lokatè | % de lokatè bwete | % total de lokatè |
| Domaj minè | 11,827 | 83% | 5,525 | 66% | 17,325 | 77% | 40% |
| Majò domaj | 1,847 | 13% | 2,688 | 32% | 4,535 | 20% | 11% |
| Grav anpil domaj | 515 | 4% | 125 | 2% | 640 | 3% | 1% |
| **Total** | **14,189** | **100%** | **8,338** | **100%** | **22,527** | **100%** | **52%** |

**Sous**: FEMA pèsonèlman resevwa asistans done, bon 30 mas, 2018, 2010 Etazini moun.

Malgre ke 12% aksyon lojman sou zile a majò pou gwo domaj, pi mal pase tout domaj a te manière enflije sou LMI lokatè, jan montre kat jeyografi 15, 16 kòm byen tankou *8 tab la* Anba. Se poutèt sa, teritwa an sitou te chita sou konprann non lojman bezwen ki pi fèb.

### Kat 15. Lokatè LMI (%) ak bwete lokatè (%) nan St. kwa

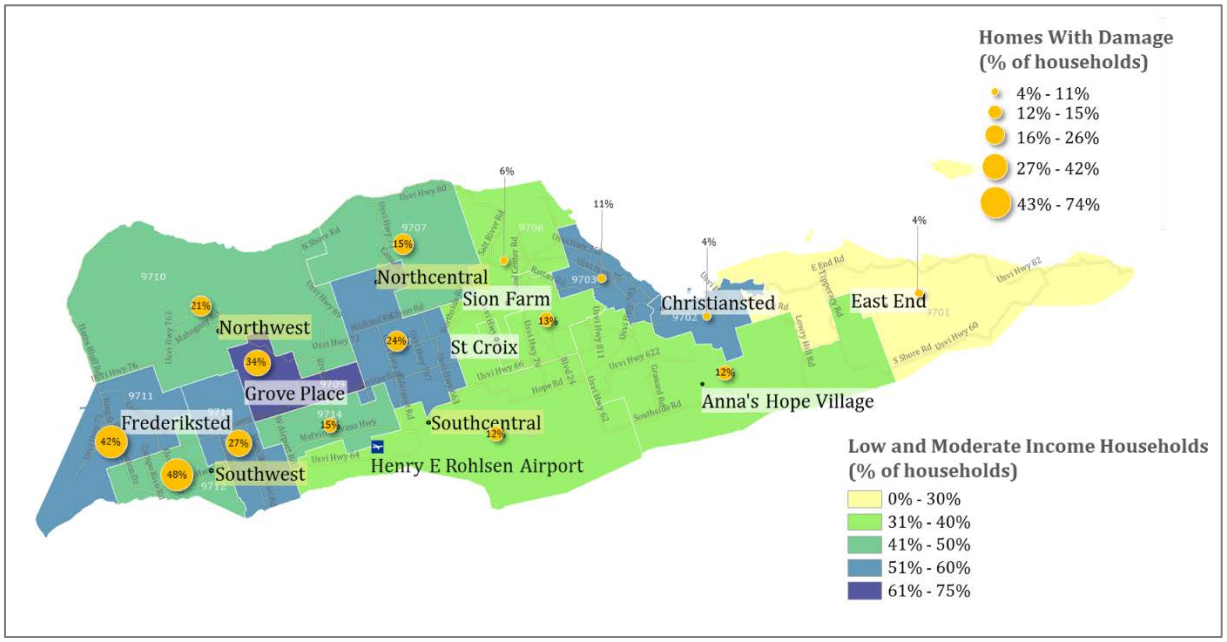


**Sous:** LMISD FY, 2017 HUD leta - a tout bloke gwoup yo, te baze sou 2006-2010 Ameriken kominote sondaj (Accès: 5 mwa Mas 2018), FEMA pèsonèlman resevwa asistans done, bon 30 mas 2018.

### Kat 16. Lokatè LMI (%) ak bwete lokatè (%) nan St. Toma ak Saint jan

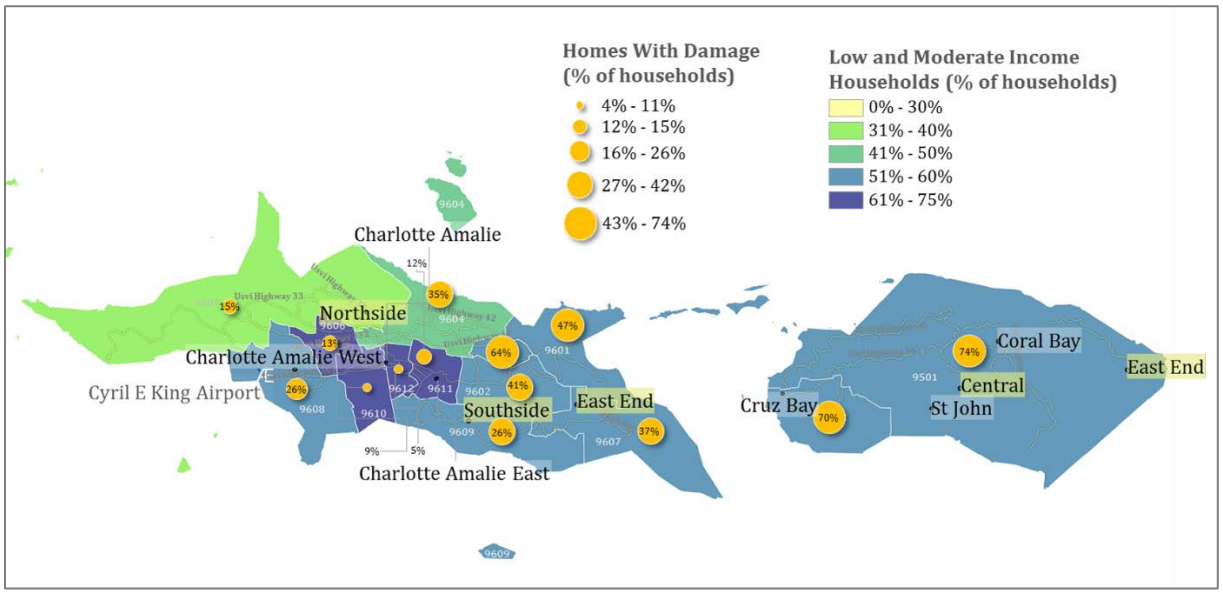


**Sous:** LMISD FY, 2017 HUD leta - a tout bloke gwoup yo, te baze sou 2006-2010 Ameriken kominote sondaj (Accès: 5 mwa Mas 2018), FEMA pèsonèlman resevwa asistans done, bon 30 mas 2018.

**Tab 8. Pousan de mache lojman ak majò grav anpil domaj ak enpak sou LMI**

| Lati | Non. de lokatè avèk mwayen pou gwo dega | Non. de lokatè avèk mwayen pou grav anpil domaj sa yo LMI | Lokatè avèk mwayen pou gwo dega ke yo LMI % |
|---|---|---|---|
| Mèt | 2,362 | 1,650 | 70% |
| Lokatè | 2,813 | 2,813 | 100% |
| **Total** | **5,175** | **4,463** | **86%** |

**Sous**: FEMA pèsonèlman resevwa asistans done, bon 30 mas 2018.

Devlope yon foto klè nan enpak dezas natirèl sou kay dechanj se toujou yon defi. Pandan ke pa gen okenn moun ki pa marye done sous sou domaj pou tout kalite lojman, pwogram IA FEMA a bay yon inisyal wè pèt pou mèt e te okipe pa lokatè lojman. Sepandan, pou rive nan yon evalyasyon comprehensive plis domaj ki pou mache lojman teritwa an ak plan ki te rete a non bezwen, enfòmasyon ki te ranmase dirèkteman nan òganizasyon sa yo: (m) a Vyèj finans otorite nan ( VIHFA), Vyèj zile kay otorite (VIHA), ak U.S. Virgin Islands Depatman moun sèvis (DHS), (ii) òganizasyon yo envesti nan kay gerizon tankou SBA ak USDA, ak administratè pwopriyete prive (move), sans ak lòt les te enplike nan founi lojman.

Analiz domaj ak non lojman bezwen te baze sou meyè disponib data patid 27 avril, 2018. W ap itilize la méthodologie pwosedi ki nan seksyon 3.4.6 pi ba pase, total de bezwen idantifye via domaj pou mache lojman teritwa an te estime nan 2.29 milya dola, ki 1.25 milya dola ki te tenu pou lojman gerizon. Bezwen non ki rete a pou lojman te estime ke 1.04 milya dola. Menm jan lòt done konpile ak analyser, teritwa an espere figi sa a pou vin yo ogmante plis byen mezire, atout gwo a total kay bezwen non pa te espere nan pwen sa.

### 3.4.1 Karakterizasyon de laplipa moun lan zile ak bezwen non

Domaj premedite itilize FEMA IA done senpleman grate sifas nivo domaj ki Ouragans Irma ak Maria te lakòz pou mache lojman teritwa an. Pou te chita nan pou adrese mezi enpak delij yo, li nesesè pou egzamine yo efè yo sou kòmand pwopriyetè, lokasyon valè, lojman piblik, te deplase laplipa moun lan zile, laplipa moun lan zile LMI ak lokatè ki pi fèb yo.

U.S. Virgin Islands sitou yo te chita sou konprann enpak 2017 ouragans sou (m) yo aksyon lojman ki pa chè ak (ii) pwovizwa ak pèmanan enstriman lojman bay limite ki lè tou de anvan delij yo.

### 3.4.2 Enpak sou pwopriyetè

Pwopriyetè tout teritwa an te siyifikativman yo touche Ouragans Irma ak Maria. Menm jan te deploye nan *Tab 9* anba, FEMA done endike sa pwimè 14,189 pwopwiyetè résidences soutenue kèk degre domaj fizik; moun, 2,362 kay par soutenue majò pou grave domaj.

**Tab 9. FEMA domaj pou mèt machandiz**

| Kategori HUD defini domaj * | | | Non. inite lojman bwete yo | % Total repare kay |
|---|---|---|---|---|
| Nivo de domaj | Nonm reyèl byen ranje FVL | Pèsonèl byen ranje FVL | | |
| Ki poko granmoun-piti | 1 $ pou $2,999 | 1 $ pou $2.500 | 9,133 | 64% |
| Ki poko granmoun-wo | $3,000 pou $7,999 | $2.500 pou $3,499 | 2,694 | 19% |
| Majò-ba | $8,000 pou $14,999 | $3,500 pou $4,999 | 1,167 | 8% |
| Majò-segondè | 15,000 $ pou $28,800 | 5,000 dola pou $8,999 | 680 | 5% |
| Grav anpil | $28,000 oswa plis | $9,000 oswa plis | 515 | 4% |
| **Total** | | | **14,189** | **100%** |

* Pou bay yon kay, nivo domaj ke yo konsidere kap fè pi gwo yonn nan ki li te mete an ganizon swa reyèl pwopriyete oubyen FVL pwopriyete prive.
**Sous**: FEMA pèsonèlman resevwa asistans done, efektif 30 mas 2018; FR 6066 N-01

Premye sous fon pou adrès domaj pou pwopriyetè te founi yo FEMA IA nan la moun ki e pou kay pwogram (DU), ki ede pwopwiyetè pou retounen lakay yo pou debyen, kondisyon sekirite, epi abitab. FEMA tou bay lwaye asistans pou pwopriyetè te deplase kalifye. De a 14,189 lokatè par avèk plis domaj a sou zile Karayib yo, 33% accès de oswa plis mwa nan lwaye asistans nan FEMA, endike yon gwo kantite te deplase lokatè, omwen yon ti tan apwe delij yo.

Pwopriyetè ki pa t ' kapab jwenn yo tanporèman reparasyon nan FEMA IA oubyen bezwen èd nan excédent de la 33,300 $ FEMA IA grant kap kapab refere li a finanse e FEMA Dosye Abris ak tanporè esansyèl pouvwa (PYE) pwogram pou reparasyon lakay ijans. PA NAN bay libète reparasyon pou kay par elijib pou ranfòse lòt pwogram reparasyon FEMA. PA nan pwogram ki pèmèt mounn ak fanmi jwenn pwoteksyon ebèjman nan pwòp kay yo olye de rete nan yo abize piblik, otèl, oswa kote y ap lwe pandan tann pèmanan reparasyon lakay yo.

Malgre ke FEMA a plen l fèt pou l pèdi (FVL) pou nonm reyèl byen tou gen ladan l nan rèstore kay yo pou debyen, sekirite ak abitab nòmal, pa ki pase katran ap antrene yon gwoup evalyasyon domaj pou habitability. PA nan pwogram ki te aksepte aplikasyon nan men pwopriyetè depi nan kòmansman mwa Fevriye, ak jan de 18 Me, 2018, aplikasyon pou 9,326 ki te resevwa ak aplikasyon revi ki fèt pou 6,801 kay yo ak 825 kay yo te konplete. Depi 1,632 lokatè ak de FEMA e pa ki domaje estimasyon, Estimasyon pa ki te jwenn ki $9,013 pi wo an mwayèn ke FEMA a eksitan estime enspekte te pou menm bagay la tou lakay. Sa yo konfime HUD a kote l te di ke FEMA an FVL underrepresents nivo domaj pou kay yo (83 FR 5869) ak sijere ke pa ki pwal kontinye pou adrese non ki bezwen pou reparasyon mèt, jan pa ki pa doub benefis yo ba pou pwopriyetè yo FEMA IA epi ka konsa bay endepandamman jiska $25,000 nan reparasyon kalifye depans pa lokatè. Pandan tout tan pa se toujou nan li pa etap bonè, administratè pare davans sa n' a apeprè 10,000 yo ak 7,500 lokatè te sèvi.

Te baze sou aktyèl done disponib, tankou D' sòti nan ajans lokal yo ak òganizasyon kominotè yo, kay par teritwa a bezwen gen ladan yo:

- Assistance pwopriyetè ak rekonstriksyon oubyen Reyabilitasyon nan kay yo, swiv sipò nan lòt pwogram ki ekziste,
- Bay nplwaye jesyon ak asistans teknik li pou ede pwopriyetè navige rekonstwi a ak pwosesis rekonstriksyon, ak
- Bay lwaye pwovizwa asistans pou pwopriyetè te deplase.

### 3.4.3 Enpak sou lokasyon machandiz

Lokatè te okipe pa lokatè te afekte Apadesa pa delij yo. Yon ke yo evalye lokasyon 8,338 inite yo soutenue kèk kantite fizik domaj. Ki te okipe pa lokatè lokatè ki engagés mal. 2,813 oubyen 34% moun soutenue majò oubyen grave domaj, jan yo di sa nan *Tab 10*.

**Tab 10. FEMA dega lokasyon machandiz**

| Kategori HUD defini domaj * | | | Non. inite lojman bwete yo | % Total repare kay |
|---|---|---|---|---|
| Nivo de domaj | Nonm reyèl pwopwiyete FVL | Inondations pou sekirite sosyal | | |
| Ki poko granmoun-piti | 1 $ pou $1,000 | N/A | 2,820 | 34% |
| Ki poko granmoun-wo | 1 $ pou $1,000 | N/A | 2,705 | 32% |
| Majò-ba | $2,000 pou $3,499 | 1-4 pye lavalas nan pwemye etaj | 1,623 | 19% |
| Majò-segondè | $3,500 pou $7,499 | 4-6 pye lavalas nan pwemye etaj | 1,065 | 13% |
| Grav anpil | $7,500 oswa plis | Detri ak/oubyen 6 oubyen plis pye de lavalas nan pwemye etaj | 125 | 2% |
| **Total** | | | **8,338** | **100%** |

* Pou bay yon kay, nivo domaj ke yo konsidere kap fè pi gwo yonn nan ki li te mete an ganizon swa FVL reyèl pwopriyete oubyen lavalas pou sekirite sosyal.
**Sous**: FEMA pèsonèlman resevwa asistans done, efektif 30 mas 2018; FR 6066 N-01.

Dèyè domaj pou inite yo, anjeneral te souvan te deplase ak pat kapab jwenn inite altènatif lokasyon yo kote pou yo rete. Apeprè 6,800 lokatè lokatè te resevwa asistans lokasyon FEMA pou omwen de mwa pou adrese bezwen sa a.

Pèdi gwo inite lokasyon yo agwave yon mache lokasyon deja constricted. Menm devan ouragans yo, te gen yon gwo mank de lojman ki pa chè pou lokatè LMI. Lwaye ki jan l defini jan lwaye (avèk peman pou sèvis piblik) se pa plis ke 30 pousan de pre taks sou revni kay yon. Moun 2010 la, ki se pi resan comprehensive sondaj lil Vijin Etazini an, te montre ke 49% lokatè lokatè yo te "pri burdened,"depans plis pase 30% revni yo pou peye kay. Anfèt, 25% te depans plis pase 50% revni yo sou lwaye.[34] Nivo pwi burdened lokatè lokatè sou zile a résume nan *Tab 11*.

[34] Ki pi resamman disponib nan 2015 Housing Demand etid, ak soti nan moun 2010 la.

**Tab 11. Burdened pri lwaye lokatè**

| Lwe kòm % pre taks sou revni | % de lokatè nan St. kwa | Lokatè nan Saint John % | % de lokatè nan St. Toma | Lokatè total de USVI % |
|---|---|---|---|---|
| **Mwens ke 30%** | 55% | 42% | 51% | 51% |
| **30% pou 49%** | 22% | 28% | 24% | 24% |
| **50% ou plis** | 23% | 30% | 25% | 25% |

**Sous**: 2010 Etazini moun.

Nan 2015, VIHFA ki te pibliye yon kay etid Demand, ki te estime ke gap nan inite ki lokasyon yo te ant 2,020 ak 4,900 inite yo pou lil Vijin Etazini. Mank de inite ki lokasyon yo te agwave 2017 delij, pa tankou anpil nan inite lokasyon yo ki te pran-pandan reparasyon pandan ranplase gerizon kontraktè e volontè yo t' ap vin jwenn teritwa an te ogmante monte pwesyon sou lokasyon kay pwi machandiz yo, sitou sa k pou tèt otèl fermetures an te koze gwo domaj. Kòm yon rezilta, yon bann kantite lokatè te gaye yo pou "tout bagay an de pou leve" ak zanmi oswa fanmi.

Mande pou lwaye valè izole pou lokatè: pwopriyetè kay bwete yo ak tèt yo rantre nan mache pou jwenn tanporè lwaye kay jiskaske kay yo ka gen sifizameman repare. Mache a pou enfomasyon kay yo tou ap fè fas a yon mank ekipman de.[35] VIHFA a chaje yon lis datant fanmi ipotèk-pare pou pwogram premye fwa achtè kay yo. Tankou mas 2018, 49 separe bay chak fanmi nan St. kwa ak 92 separe bay chak fanmi nan St. Toma te sou waitlist lan. lokatè plis toujou. nou t' ipotèk-pare Men, tonbe soti nan pwogram akòz yon ti moman pou tann pou envantè disponib.

Efò yo pou fè vini pi gran ekipman pou inite lokasyon yo nan lil Vijin Etazini te obstacle pa pwi patikilyèman anwo nan syèl la yo konstriksyon nan teritwa an. Konstriksyon pwi yo kapab trop anwo nan syèl la akoz de yon mank de abilite travay ak pwi D' materyèl pou zile yo ki chita nan fen materyèl chèn. Nan St. Toma, pri pou konstwi kapab depase de 250 dola pa pye kare selon gid pwopriyete Global.[36] Teritwa an pran angajman pou devlopman lojman ki pa chè nan prive ak piblik finansman pou konbat sa yo pwan prix, en zouti tankou ba-Revni lojman taks kredi, Pwojè ki gen baz la bon, ak prè developman riral zepon devlòpman pwive.

Ouragans yo tou te pran yon gwo alè moun sou gouvènman ki te sipòte lojman, ki gen lojman piblik, benefisyè Housing chwa Document (c), Pwopwiyete LIHTC, ak lòt inisyativ HUD ede moun kay tout teritwa an. Tout kat de la VIHFA-gérés HUD ede moun kominote yo ak inite 368 yo sou Saint Croix te andomaje. Estimasyon reparasyon kouran pou byen yo te di ke nan 20 milyon dola. San konte asirans, VIHFA ap travay ak FEMA pou mete sekirite asistans resous anplis asirans pou fè reparasyon yo. A evalyasyon an domaj pou lojman piblik te pi lwen nan seksyon sa a.

Te baze sou enfòmasyon disponib ak D' VIHA, VIHFA, DHS ak kominote lokal yo, lwaye kay teritwa an bezwen gen ladan yo:

- E pèmèt devlopman lojman lwaye ki nouvo nan yon ansanm divès kòmandman yo. ki gen ti ak plizyè fanmi, ki ak sou mache yo ki te konn kote y ap lwe,

[35] À 2015 nan kay Demand etid, orijinal pou sous 2010 moun.
[36] Avril 2016 sou pwopwiyete gid pwopwiyete ki te mache rapò.

- Assistance lokatè nan pozisyon finans pou vin premye Akwatman tan, vin delivre leve kritik lokasyon valè, ak
- Achte desann konbyen kòb lwaye a, konsa ap kreye ki inite yo.

### 3.4.4 Enpak sou lojman piblik

Ouragans yo sa ki te lakòz remakab sou afè domaj pou lojman ki subventionnés pa gouvènman federal la, ki gen ladann lojman piblik tankou kay fon ki finanse premyèman pou pi gran granmoun yo epi benefisyè Housing chwa Document (c). Lojman piblik nan teritwa an gérés pa VIHA, ki supervise 26 kominote lojman piblik yo ak inite 3,014 yo. Inite sa yo ap pataje ant St. Toma (9 kominote yo, 48% inite yo) ak Saint Croix (17 kominote yo, 52% inite yo).

Selon sa estimasyon preliminè nan mitan mwa Avwil lan 2018, 24 26 lojman piblik kominote yo nan lil Vijin Etazini te andomaje. Omwen kat lojman piblik kominote yo te andomaje a repare ak te nan orè pou demolisyon. Domaj pou lojman piblik ki te estime 149 milyon dola pa FEMA Dosye li te genyen ki pi rèd nan St. Toma kote 119 304 inite yo nan kominote lojman imobilye TuTu a te andomaje dèyè reparasyon. Nan adisyon, 85 inite yo lakay Lucinda Millin, yon kay kominote pou personnes, te seryezman andomaje e te kounye a te pwopoze pou demolisyon. Yon gwo pati nan domaj soutenue pa lojman piblik gen pou vin kouvri asistans FEMA, ak premye faz nan konstriksyon pou nouvo lojman imobilye TuTu tenu deja. Yon total de 248 lokatè te deplase nan TuTu ki te bay lojman chwa resi pa HUD anfèmen an pwive pwopriyetè kay.

A la vèy de ouragans, lis datant VIHA an pou inite lojman piblik yo gwas de yon total de 587 lokatè. Sou 31 Janvye, 2018-plis pase kat mwa ouragans-VIHA ekri yon ogmantasyon 35% nan mande, ak 903 lokatè chache yon inite w lojman piblik la. Tankou 20 Mas, 2018, VIHA te Des 1,733 lokatè ki gen baz la bon pou lokatè yo ak yon 24-inite VASH bon pwogram pou Veteran lagè san kay.

Menm jan an pou lokatè lane antye, Document titulaires te kont pou konnen lokasyon disponib inite yo. Pandan ke demand la bon pou rete anwo nan syèl la, VIHA te rapòte nan Avwil 2018 sa anviwon 30% la bon ki te retounen toutotan, e sa anpil lokatè ak resi ki chwazi pou yo "port" Document yo ak deplase kite tèritwa a pou tè pwensipal la pou jwenn lojman ki pa chè. Domaj van tanpèt la pou inite an prive ki te lokasyon yo ki lè inite lokasyon yo pou lokatè ak ki chita nan lokatè lojman la bon, devlope kantite lokatè ak ki lè te pase sou lis datant kòm ke yo evalye nan te redwi *Tab 12*.

**Tab 12. Vyèj inite otorite lojman yo ak bon**

| Pwogram | Kantite inite yo oubyen la bon | Anpil nan lis datant |
|---|---|---|
| **Lojman piblik** | 3,014 | 903 |
| **Kay la bon chwa** | 1,733 | 2,005 |

**Sous**: Vyèj kay otorite, mas 2018

Te baze sou enfòmasyon disponib, tankou D' nan lis lokal ak ajans yo, lojman piblik bezwen gen ladan yo:

- Reparasyon ak Reyabilitasyon de domaj pou lojman piblik ki pa kouvri ak FEMA oubyen lòt premye ki nan fon sous, ak
- Ce minisipalite lojman piblik yo ak pou devlope nouvo lojman piblik pou ogmante kantite ki inite yo pou lwaye.

### 3.4.5 Enpak sou vilnerab laplipa moun lan zile

#### 3.4.5.1 Les

Selon sa moun 2010, 10% lokatè nan zile Vyèj yo se moun ki pa marye lokatè ki te konpri ladan li yon moun 65 ou plis. Done FEMA IA renforce estime sa a granmoun popilasyon nan teritwa: tankou 30 mas, 2018, 12% anrejistre lokatè t' ap endividi 65 ou plis viv pou kont, 30% anrejistre lokatè te ak omwen yon moun ki 65 ou plis nan kay yo. Te baze sou eksperyans pase soti nan lòt dezas, U.S. Virgin Islands rekonèt ke kèk ansyen ofisye lokatè pou fè fas a espesyal ki aprè dezas natirèl. Pa egzanp, ansyen ofisye lokatè par nan teritwa an gen chans pou pi gwo non bezwen èd apwè yon dezas, tankou gwo pwopòsyon totalman peye tout prêts yo ak konsa se pa konn achtè kay asirans ki. Ouragans Irma ak Maria te gen nesesite pou ogmante fleksibilite Les yo kay yo ak peman pou sèvis piblik ke vilnerab rezidan wo grade yo kapab rete hébergés san danje pandan tan sevè pwochen evènman. Epitou, pa gen yon bezwen pou asire ke yon sekirite ti popilarite ekipman pou dlo ak pou anpeche pèdi pouvwa pou kenbe medikaman nan tanperati kòrèk. Wo grade lane te espere pou devlope siyifikativman, tankou nan seksyon 3.3, intensifier nesesite pou considérations espesyal ak aranjman pou moun ki aje lane.

#### 3.4.5.2 Bezwen espesyal

Rapò a 2010 moun Etazini, apwoksimativman 15% de la U.S. Virgin Islands, popilasyon an gen difikilte. Ouragans Irma ak Maria te gen yon patikilyèman negatif Sur sou moun sa yo, ki gen plis chans pou yo gen yon tan difisil jeneralman pwogram asistans ak lojman ak akomodasyon solisyon. Anplis, delij yo tou enflije domaj sou sipòte fasilite yo ak livrezon ntre nan sèvis pou lane bezwen espesyal. Pa egzanp, pwogram Housing VIHFA an ijans pou bay tou pre 40 inite lojman tanporè pou moun ki viktim vyolans domestik, dezas natirèl, atastwofik ensidan ak pat finansye atravè kat complexes-twa nan St. kwa e youn nan St. Toma. Tout kat complexes soutenue domaj tèt ouragans. Selon founisè sèvis Des complexes, rezidan yo gen pou yo ni déplacées pou kay lòt. Lòt rezidan yo chwazi pou yo kite tèritwa a pou tè pwensipal la. Estimasyon de kantite total de domaj engagés fasilite yo ak pwogram yo toujou ap devlope. Yon lòt egzanp se -Sèvis sosyal (LSS), ki se pi gwo founisè lojman pou granmoun ak moun enfim développement, les vilnerab ak 166 moun ki abite nan pwopwiyete 8. LSS eksperyans nan omwen yon kantite van tanpèt domaj pou tout byen 8, mande yo tanporèman deplase kèk nan yo frajil rezidan yo pou mwens bwete inite yo nan ò/demi réparation fasilite osinon ki fèt yo ak fanmi yo lokal.

#### 3.4.5.3 L'

Selon yon 2017 Janvye etidye effectuées pa Vyèj Continuum de swen komite dirijan ki (CoC), òganizasyon an sèvis ki founi, gwoup defans yo ak lòt agenc Desies te chaje avèk evite e mete fen nan l', gen moun ki 381 sou teritwa ki te san kay, 81% moun t unsheltered. Figi tou de te plis ke

kòm yon rezilta delij yo. Kanmèm, ouragans yo te gen yon dezas enpak sou lane sa a, anpil nan yo te yo pat kapab jwenn ak ebèjman nan delij yo. Delij yo sa ki te lakòz gwo domaj pou fasilite yo san kay ak bayè ab vilnerab laplipa moun lan zile. Selon la san kay sistèm enfòmasyon jesyon (HMIS) ke la CoC, la te 14 san kay fasilite yo opere nan teritwa an janvye 2017, tankou bay yon total de 136 kabann. Mas 2018, tankou ak fasilite sa yo sèlman 11 te nan operasyon ak ofri sèlman 99 kabann. Mank asirans, ni sifizan asirans te kite plizyè bayè san resous pou repare fasilite yo. Epitou, plizyè ebèjman yo sitiye nan floodplains, qui machin nan entèdi yo abilite pou kontinyèlman bay asistans.

Fasilite yo bezwen lè grangou imedyat yo ak anpil tan asistans pou retounen nan nivo reparasyon yo te anvan lapli a. Kèk te kapab pou repare ke avèk lajan ki pwòp epi tout bezwen amelyorasyon pou yo fè pi gwo do pou pwochen dezas.

Te baze sou nouvelles kontraktè estimasyon de pwi reparasyon yo pou fasilite ki ekziste yo, non bezwen pou lane san kay teritwa an se apwoksimativman 2 milyon dola, efò ki te vize pou pote fasilite ki ekziste yo tounen a kondisyon avan van tanpèt ak pi fleksibilite de fasilite yo sa. CoC ki pi di ke enterè nan agrandi fasilite yo pou kapab akomode plis moun ki san kay ak nan poursuivre pèmanan enstriman lojman, tranzisyonèl lojman, sèvis sante nan tèt ak sibstans dwòg sèvis.

Te baze sou enfòmasyon disponib, tankou D' nan lis tèritoryal enpòtan, òganizasyon yo, ak ajans yo, bezwen vilnerab laplipa moun lan zile genyen ladan yo:

- Parèt bayè lojman pou a frajil pou repare oubyen ranplase inite bwete yo;
- Sipòte a ekspansyon oswa nouvo devlòpman inite yo pou a vilnerab, espesyalman pou granmoun ak malad mantal; ak
- Qui bayè pou sipòte a ki pi fèb nan atik nan sèvis ki gen sa yo pou sante nan tèt ak kriz konseye, legal konseye ak nplwaye jesyon, e pèmèt moun ki pou jwenn tout pwogram yo bezwen.

### **3.4.6** Analiz non lojman grangou

#### 3.4.6.1 Méthodologie pou Calculating bezwen total de

Swivan HUD la Machaswiv yo, U.S. Virgin Islands te itilize soti nan FEMA a IA pwogram pou quantifier total de montan ak severite non grangou pou lojman sou zile yo. Kay divize an HUD a senk domaj kategori te baze sou yo nivo reyèl pwopriyete oswa pwopriyete prive plen l fèt pou l pèdi a, ki FEMA quantifies te baze sou enspèksyon nan pwopwiyete yo. Ki kantite kay yo nan chak kategori domaj miltiye lè sa a pa te ka espere pri pou repare ak rekonstri kay yo nan kategori sa mwens pwan nenpòt ki asistans nan FEMA, SBA, ak asirans prive. Total de bezwen non premedite lè sa a pa combinant kantite non grangou nan chak kategori.

Teritwa an tou te pran nan kont gwo kantite lokatè elijib pou anrejistre ak FEMA men pa te resevwa enspèksyon domaj. (Pase trant - desan (200)3,207) par kay ak 2,530 lokatè ki te okipe kay yo te tonbe nan kategori sa a. Pou mete lokatè sa yo nan nesesite total de teritwa an, distribisyon kategori domaj nan mitan kay enspekte yo nan chak moun kannal te aplike pou kalifye kay non yo. Sa grenn pa grenn pou par kay yo ak pou lokatè ki te okipe kay yo pou kapab aplike distribisyon ki

pi korèk. Itilize méthodologie sa a, kay se 3,774 yo ki te gen ladan li nan an total kantite kay bwete yo.

Pou estime a pri te èspere pou repare ak rekonstri kay yo mwens asistans nan FEMA ak SBA pou chak kategori domaj, teritwa an te itilize reparasyon pwi yo pou te bay nan HUD la "Méthodologie pou alokasyon Financement anba lwa piblik 115-123" domaj gwo ak grav anpil Nòt de 10 Avril 2018.

Estanda HUD méthodologie evalye pou "gwo non grangou," i.e. non bezwen kay engagés gwo grav anpil domaj. Que lokatè ak domaj minè te, osinon y' a kouvri rezo ki ekziste sipò disponib nan FEMA, SBA, ak lòt byen bonè sous fon an. Sepandan, nan U.S. Virgin Islands, lokatè ak domaj minè souvan toujou gen bezwen non kay, tankou yon gwo pati nan lokatè pa gen asirans oubyen ki te ka peye pou reparasyon paske yo menm yo pa t ' gen mwayen franchises asirans yo kapab. Sa sitou pwononse pou pwopriyetè, apwoksimativman 50% moun ki pa kenbe hypothécaires[37], ki endike ba pwi fiks yo budget pou Lojman ak pakonsekan plan yo pou achte asirans.

Avèk sa nan lide, U.S. Virgin Islands itilized yon de double apwòch pou kalkile non bezwen pou pwopriyetè ak lokatè. Premye, serye bezwen non chiffrés pa calculating domaj pou kay yo ak gwo grav anpil domaj. Lè sa a, ki te rete non bezwen chiffrés pa calculating domaj pou kay yo ak domaj minè. Domaj pou kay yo ak domaj minè te estime ke w ap itilize menm multiplier ki te itilize pou kay yo avèk plis domaj a majò-ba pou pran yo nan FVL pou reparasyon mwens asistans koute.

Fon CDBG-DR yo dabitid te itilize pou pa sèlman sipòte rekonstwi pou ki te fèt avan tempête kondisyon yo, men tou pou konstwi dèyè pi solid ak pi gwo do. Pou domaj engagés kòm yon rezilta Ouragans Irma ak Maria, U.S. Virgin Islands pwal sèvi ak lajan yo pou konstwi enfrastrikti lojman pi fò pou bese risk domaj ki sòti nan pwochen dezas. Swivan Sandy siklòn, HUD premedite fleksibilite pwi yo pa multipliant estimasyon de pwi total de reparasyon yo pou kay seryezman bwete yo, ti biznis ak enfwastrikti pa 30% (Rejis Tèb FR–5696–N–06). Pwi total de reparasyon yo se pwi reparasyon yo ki genyen pwi yo kouvri asirans, SBA, FEMA, ak lòt ajans federal yo. Fleksibilite estimasyon de 30% de domaj fèt pou reflete kèk nan non bezwen asosye ak kay pou pi wo nòmal, vin espesaylman di. Tèritwa a chwazi pou yo swiv presedan sa a ke li ajoute ke 30% pou te fikse pri pou tout nivo de domaj pou D' ak fleksibilite mezi.

Tèritwa a lè sa a konpile tout fon ki te versée pou adrès kay bezwen kòm 27 avril 2018. Sa gen ladann fon FEMA IA, asistans FEMA, FEMA a nasyonal inondasyon asirans pwogram (NFIP), SBA dezas prè, ak asirans prive. Total de nesesite pou lojman espre pou ajoute ke fon tout versée pou lojman total de kantite lojman non bezwen. Pou yo tou de asire adekwat reprezantasyon lojman domaj e evite okenn duplication benefis, U.S. Virgin Islands ap kontinye evalye bezwen lojman ak sous nan fon tankou plis enfòmasyon vin disponib e modènize figi li adrese nòmalman daprè lalwa.

[37] Te rapòte nan 2015 la kay Demand etid komand pou jwenn a Vyèj finans otorite nan

**Tab 13. Médian kantite lajan fanmi an (IFM)**

| Gwosè kay (HH) pa Kote yo ye | Revni fanmi médian | 50% IFM | 80% de IFM | 120% IFM |
|---|---|---|---|---|
| **Saint Thomas** | | | | |
| **HH dimansyon: 1** | $43,000 | $21,500 | $34,400 | $51,600 |
| **HH dimansyon: 2** | $49,125 | $24,563 | $39,300 | $58,950 |
| **HH dimansyon: 3** | $55,250 | $27,625 | $44,200 | $66,300 |
| **Grande HH: 4** | $61,375 | $30,688 | $49,100 | $73,650 |
| **Saint Croix** | | | | |
| **HH dimansyon: 1** | $34,813 | $17,406 | $27,850 | $41,775 |
| **HH dimansyon: 2** | $39,750 | $19,875 | $31,800 | $47,700 |
| **HH dimansyon: 3** | $44,750 | $22,375 | $35,800 | $53,700 |
| **Grande HH: 4** | $49,688 | $24,844 | $39,750 | $59,625 |
| **Saint John** | | | | |
| **HH dimansyon: 1** | $48,188 | $24,094 | $38,550 | $57,825 |
| **HH dimansyon: 2** | $55,063 | $27,531 | $44,050 | $66,075 |
| **HH dimansyon: 3** | $61,938 | $30,969 | $49,550 | $74,325 |
| **Grande HH: 4** | $68,813 | $34,406 | $55,050 | $82,575 |

**Sous**: HUD 2017 medyàn fanmi revni.

#### 3.4.6.1.1 Mèt Méthodologie

Done FEMA IA tankou 30 mas, 2018, rapòte ke yon plen l fèt pou l pèdi pou nonm reyèl pwopriyete (RP FVL) nan $82,497,516 pou kay par, ak yon plen l fèt pou l pèdi pou pwopriyete prive (PP FVL) de $14,992,556. Yon kay par te detèmine pou gen bezwen non si mèt la te rapòte anyen, ki pa gen asirans pou kouvri domaj sa yo, ak kay la se deyò 1% inondasyon ris matyè danjere zòn sa yo. Pou pwopriyetè anndan 1% inondasyon ris matyè danjere nan zòn nan, sèlman pwopriyetè ki pa gen asirans epi gen yon revni ≤120% fanmi AMI yo konsidere kòm gen bezwen non.

#### 3.4.6.1.2 Lokatè Methodology

Done FEMA IA tankou 30 mas, 2018, rapòte ke yon plen l fèt pou l pèdi pou pwopriyete prive (PP FVL) de $22,962,186 pou lokatè. Yon kay te okipe pa lokatè te detèmine pou gen bezwen non si yo te rapòte ke ravaje e gen yon kay revni sa se pipiti ke pi wo 50% fanmi AMI oubyen nivo povwete federal. Pou byen ak lokatè ki gen yon antre ki pi wo pase pi wo 50% fanmi AMI oubyen federal povwete level, yo pwopriyetè prezime en adekwat woteksyon.

**Tab 14. Nivo povwete federal**

| Gwosè kay | Povwete pou sekirite sosyal |
|---|---|
| 1 | $12,752 |
| 2 | $16,414 |
| 3 | $19,173 |
| 4 | $25,283 |
| 5 | $30,490 |
| 6 | $35,069 |
| 7 | $40,351 |
| 8 | $45,129 |

**Sous**: 2017 Etazini nan biwo resansman.

### 3.4.7 Fon

Pwensipal federal fon sous sa ki disponib pou sipòte Sur rezidan yo ak efè a pou kay yo nan imedya rezilta nan yon dezas FEMA pèsonèlman resevwa asistans, prè ba-enterè nan SBA, e asirans benefis nan NFIP. Men fon larivyè compte pou anpil moun nan gerizon lojman a fon ki disponib pou CDBG-DR. Lòt sous pou fon yo gen asirans prive, philanthropique kado ak lòt pwogram yo tankou pa nan, ki fonde pa FEMA asistans piblik.

**Tab 15. Sous fon yo tankou 8 avril 2018**

| Pou tranzaksyon bankal | Finanse aktivite | Tenu oubyen Décaissé* |
|---|---|---|
| FEMA | Grenn pa grenn asistans pou pwopriyetè: pou koup reparasyon e rekonstriksyon | $31,216,134 |
| FEMA | Grenn pa grenn asistans pou lokatè: prix lokasyon asistans | $21,034,401 |
| FEMA | Grenn pa grenn asistans pou pwopriyetè ak lokatè: prix lòt bezwen asistans | $10,241,160 |
| FEMA | Asistans piblik (lojman piblik. HUD-assisted kay, ak lòt lojman ki pa chè) | $330,275 |
| FEMA | PA nan - tanporè réparations pou kay yo | $339,549,349 |
| SBA | Apwouve yon dezas prè pou kay yo | $385,202,600 |
| NFIP | Piblikman-finanse inondasyon asirans | $13,851,443 |
| USDA | Developman riral don & prè | $0 |
| Asirans prive | Paiement pou asirans prive | $451,784,946 |
| **Total** | | **$1,253,210,308** |

***** Tenu oubyen Versée konbine bay kèk complexité nan vin nan mitan yo pou kèk sous fon, tankou SBA. Sa fè pa te gen ladann fon revizib men pat ankò tenu oubyen versée.

**Sous**: FEMA pèsonèlman resevwa asistans done, bon 30 mas, 2018, Bon FEMA asistans piblik PWs 21 avril, 2018, SBA dezas kredi done ak NFIP done via le 23 avril 2018 FEMA ensidan an Storyboard, Divizyon de Services, finansye ak asirans regilasyon, 26 avril 2018.

*Grenn pa grenn asistans FEMA (IA)*

Pwogram FEMA IA a se nan yon multitude de sèvis pou lokatè grenn pa grenn nan yon dezas te deklare départements. Espesyalman, fon kay yo se pou Pont gap de haies pou retou pou lojman pèmanan. Fon sa yo kapab pou itilize pou limite de baz reparasyon lakay ak ranplasman ki esansyèl atik kay tankou peman lwaye pou kay tanporèman. Enpòtan an, FEMA IA te limite pou pote yon kay ki tounen a yon nivo de baz de "sekirite epi sanitè ki vivan ni kap fonksyone epi kondisyon" ak ka pa kont nan bank pou tout mezi de domaj kay la oubyen ou bezwen.

*Asistans piblik FEMA (Dosye)*

Pwogram don FEMA Dosye a founi asistans don siplemantè dezas federal pou retire debri, repwann ijans jilèt mezi sa yo, ak a reparasyon, ranplasman, oubyen restorasyon dezas andomaje piblikman ki te fasilite yo ak fasilite yo konnen PNP òganizasyon yo. Pwogram asistans lan tou ankouraje pwoteksyon fasilite bwete sa yo nan aktivite kap bay asistans pou matyè danjere D' mezi pandan gerizon pwosesis la. Pou asistans FEMA kategori C-G travay byen tankou kategori B (à pa ki) Dosye FEMA mande yon lokal jwenn mèt ke l la 10% nan pwojè li. Pou lojman, asistans FEMA fon lojman piblik pwojè tankou pa FEMA an ki tanporèman réparations pwogram. Asistans piblik FEMA prévoit P siplemantèroject Worksheets (PWs) sòti de òganizasyon sa yo ki ofwi lojman ki pa chè pou vilnerab laplipa moun lan zile epi HUD ede moun kay tankou DHS, VIHFA, ak òganizasyon Enpwofitab yo.

*FEMA kay dirèk misyon*

FEMA an dirèk kay misyon an bay sipò yo pou konstriksyon pèmanan e rekonstriksyon pou kay yo ak pwopriyete lwaye. FEMA a inik pèmanan konstriksyon kay otorite anba a 408 seksyon nan lwa Stafford a pèmèt yo pou fè reparasyon e rekonstriksyon anba Insular lwa zòn yo sou dèyè byen tout pwogram nòmal pèmèt. Sa se yon kritik tou pou rezo a nan sèvis kay FEMA, bay li ofri sipò ak pèmanan (olye de tanporè) konstriksyon par kay yo. An plis, dirèk kay misyon bay Location dirèk ak afèmaj fanmi baryè ak reparasyon pwogram pou lwaye pwopwiyete.

*Prè dezas biznis Administrasyon pou ede ti (SBA)*

SBA bay ba-enterè dezas prè pou biznis yo tout gwosè, òganizasyon Enpwofitab yo, pwopriyetè ak lokatè. SBA dezas prè ka sèvi pou repare oubyen ranplase atik andomaje oubyen detwi nan yon dezas yon deklare ki gen imobilye, pwopriyete prive, machin ak ekipman ak envantè ak biznis byen ki gen valè. Pwopriyetè a ka aplike pou jiska 200,000 pou ka ranplase oswa reparasyon résidences pwensipal yo, ak tou de lokatè ak pwopriyetè ka prete jiska $40,000 pou ka ranplase oswa reparasyon pwopriyete prive, tankou rad ki te sou mèb machin ak aparèy.

*Pwogram asirans inondasyon nasyonal (NFIP)*

NFIP lanse pou redwi de enpak lavalas sou prive ak piblik estrikti bay asirans ki pou mèt byen, lokatè yo ak biznis yo ak pa ankouraje kominote yo pou adopte ak ranfòse floodplain jesyon

règleman. Efò sa yo ede bese efè lavalas sou nouvo amelyore estrikti. An tou, ak pwogram réduit de sosyo-ekonomik enpak dezas pou pwomouvwa acha ak enbe de lavalas asirans.

*Etazini Depatman Agrikilti (USDA)*

USDA konsidere kòm a antyèman Vyèj, Etazini a yon "zòn riral," fè ajans gouvènman yo, moun ki, biznis ak non elijib pou plizyè don ak kredi pwogram nan pwogram developman riral USDA a. Yo pwogram ki pi popilè, 502 dirèk moun ki pa marye fanmi lojman pwogram lan, te chita sou agrandisman posede kay. Ajans lan te obsève yon ogmantasyon nan aplikan ki te resevwa asistans nan FEMA oswa SBA ap chache pou pwogram sa a pou kont li nan entèripsyon pou reparasyon.

*Asirans prive (divizyon de Services, asirans ak finansye regilasyon)*

Pwopriyetè, lokatè yo ak biznis yo ka resevwa peman asirans prive pou nenpòt nan imobilye yo ak pwopriyete prive ki assuré. Patid 27 avril, 2018, 1.18 milya dola te versée nan reklamasyon asirans selon teritwa an divizyon de Services, Insurance, e regilasyon finansye. De sa a 1.18 milya dola nan reklamasyon asirans, $451.8 milyon dola pou lokatè ak pati 3,522 revandikasyon etabli peman soti nan Irma ak 2,573 nan Maria.[38]

*Philanthropique fon*

Bases ak òganizasyon Enpwofitab yo ap angaje yo nan efò gerizon yo nan teritwa a, tou de canalisation resous ki ekziste yo ak pwogramasyon atravè rechèch ak bati nouvo kapasite pou adrese bezwen non. Fondman legal kominote ki Vyèj se youn nan ekzanp òganizasyon konsa. Dat, 3.3 milyon dola an don te versée via yo fon pou Vyèj, ki te etabli jis apre delij pou sipòte yon gwo ansanm efò gerizon. Ke fon an prévoit décaissement lòt moun don pou òganizasyon yo atravè yon ran lè vize zòn UN 2.5 milyon dola. Yo benefisyè de yo ki ap sipòte à jèn pou nplwaye Administrasyon pou fanmi pou transpòtasyon kritik resous ant zile yo. Pandan tout tan gen se yon rezo philanthropique ak Enpwofitab sipò sou zile yo, fon te lajman te dispèse atravè yon dosye divès gerizon efò, pa bezwen nan lojman gerizon. Se poutèt sa, philanthropique kontribisyon te pa te konte pou nan diminye total de bezwen nan kay la.

### **3.4.8** Bezwen non

W ap itilize la méthodologie pwosedi ki pi wo pase, U.S. Virgin Islands te idantifye yon total de bezwen nan 2.29 milya dola, ansanm ak non kay li bezwen kòm ozanviwon $1.04 milyon dola. 14,189 kay par engagés domaj tèt van tanpèt, ki gen 2,362 engagés domaj serye. Itilize pwi ke yo evalye yo kap fèt pou rekonstri mwens pwan asistans nan SBA a, sa montants pou yon non bezwen pou kay par de $544.1 milyon dola. Menm, 8,338 lokatè ki te okipe kay yo engagés domaj tèt van tanpèt, ki gen 2,813 engagés domaj serye. Itilize pwi ke yo evalye a kap fèt pou rekonstri mwens pwan asistans nan SBA a, sa montants pou yon non bezwen pou lokatè ki te okipe kay yo de $496.3 milyon dola. Figi ki detaye anba tab 16, 17.

[38] Enfòmasyon sou pwopwiyete rezidansyèl asirans prive konpile pa biwo a Lyetnan gouvènè yo, divizyon de Services, asirans ak regilasyon finansye. Total de nimewo ekskli inondasyon asirans.

**Tab 16. Bezwen lojman non grav**

| Kategori de domaj | Kantite inite yo | Grav lojman non bezwen Multiplicateurs | Te estime non bezwen pou Des | Total non bezwen (valè$) |
|---|---|---|---|---|
| **Mèt** | | | | |
| Majò-ba | 1,167 | $80,142 | $24,043 | $121,605,401 |
| Majò-segondè | 680 | $97,672 | $29,302 | $86,296,565 |
| Grav anpil | 515 | $116,351 | $34,905 | $77,845,005 |
| **Lokatè** | | | | |
| Majò-ba | 1,623 | $80,142 | $24,043 | $169,145,222 |
| Majò-segondè | 1,065 | $97,672 | $29,302 | $135,186,731 |
| Grav anpil | 125 | $116,351 | $34,905 | $18,920,885 |
| **Total** | **5,175** | | | **$608,999,809** |

**Sous**: FEMA pèsonèlman resevwa asistans done, bon 30 mas, 2018, FR 6066 N-01

**Tab 17. Total de lojman non bezwen**

| Kategori | Kantite inite yo | Non lojman bezwen Multiplicateurs | Te estime non bezwen pou Des | Total non bezwen (valè$) |
|---|---|---|---|---|
| **Mèt** | | | | |
| **Lòt disiplin-ba** | 9,133 | $10,453 | $3,136 | $124,115,144 |
| **Lòt disiplin-segondè** | 2,694 | $38,329 | $11,499 | $134,232,195 |
| **Majò-ba** | 1,167 | $80,142 | $24,043 | $121,605,401 |
| **Majò-segondè** | 680 | $97,672 | $29,302 | $86,296,565 |
| **Grav anpil** | 515 | $116,351 | $34,905 | $77,845,005 |
| **Lokatè** | | | | |
| **Lòt disiplin-ba** | 2,820 | $10,453 | $3,136 | $38,325,407 |
| **Lòt disiplin-segondè** | 2,705 | $38,329 | $11,499 | $134,759,541 |
| **Majò-ba** | 1,623 | $80,142 | $24,043 | $169,145,222 |
| **Majò-segondè** | 1,065 | $97,672 | $29,302 | $135,186,731 |
| **Grav anpil** | 125 | $116,351 | $34,905 | $18,920,885 |
| **Total** | **22,527** | | | **$1,040,432,096** |

**Sous**: FEMA pèsonèlman resevwa asistans done, bon 30 mas, 2018, FR 6066 N-01

Kouran fon, jan montre nan pi wo pase *Tab 15* An ro, montants pou apeprè 1.25 milya dola, mouton lajman asirans prive, prè yon dezas SBA ak FEMA a pa nan pwogram pou repare kay tanporèman. Pa groupement non bezwen ak ki ekziste fon (te rankontre bezwen), U.S. Virgin Islands kalkile bezwen total de kay li kòm 2.29 milya dola.

Li ta dwe sonje bagay sa 2.29 milya dola se likely, yon sous-estimer lojman teritwa an bezwen. Li pa te repwezante antyèman nan kay bwete yo, men, olye de sa, li te limite pou aplikan FEMA endividyèl detèmine pa yon FEMA pou fè soutenue domaj. Li tou non lokatè ki pa te anrejistre ak FEMA. Menm jan lòt done konpile ak analyser, U.S. Virgin Islands espere figi sa a pou vin pli

presi epi pou monte, tankou Tèritwa identifies de plen enpak remakab premye ki nan fon nan pwogram yo tankou FEMA a tanporè Abris an afèmaj dirèk programmes, li lwe fanmi baryè ak reparasyon pwogram pou lwaye kay, pwogram pèmanan konstriksyon kay la pou par inite yo, ak Abris ak tanporè esansyèl pouvwa (PYE) pou reparasyon imedya adrès ou bezwen.

Miyò, a bezwen evalyasyon volontairement gen ladann sèlman pwopwiyetè yo pwemye résidences ak pwopwiyete lwaye. Pa bay HUD gid, founi fon CDBG-DR pou ede pwopwiyetè kay vakans yo, ni ki pa pwimè résidences ki te andomaje van tanpèt la pandan interdit.

Asimilasyon kay non ekstrèm bezwen nan USVI a, gouvènman an Vyèj pran angajman pou allocation Fond federal fon pou asire ke abitan zile Vyèj gen solisyon lojman pèmanan fèt nan Kiba yo. Mouri sa a, GVI a l' Engagement depanse yon minimòm $250 milyon, kantite bezwen HUD idantifye serye non kay, pou adrese yon pati nan tout kay non bezwen lòt de plen kay pwogram yo jan yo eksplike sa nan sa a aksyon an gen Plan pou itilize lajan federal ki ka fèt disponib pou FEMA (pwogram asistans piblik, matyè danjere D' Grant pwogram, konstriksyon Housing pèmanan, elatriye), HUD (CDBG Doktè) oubyen lòt ajans federal yo.

## 3.5 NON ENFRASTRIKTI BEZWEN

Ouragans Irma ak Maria fè andomaje anpil kritik enfrastrikti lil Vijin Etazini. Akouchman an nan santral itilite sèvis li te genyen lejèman devlope avec, ak due pou gwo van yo ak gwo lapli a, elektrik galri a te soufwi pèt grav. Telekominikasyon à rezo nan lakou, atache menm polonais transmisyon gri an ak distribisyon liy yo, te detwi. Tout an ijans sauvegarde pouvwa pitit li te nan overdrive, ki mete yon montan mouri tansyon sou sistèm telekominikasyon yo genyen. Sistèm dlo tou te soufwi fizik domaj sa fuites e te gen kapasite pou ponpe dlo pou renouvle tank yo poutèt mank de pouvwa. Nan jou sa, ekipman pou dlo la te pou tout kominote yo, nan kèk ka pou plis pase yon mwa.

San konte interruptions peman pou sèvis piblik yo, delij yo sa ki te lakòz toupatou domaj pou transpòtasyon enfrastrikti ak wout te fè, yo netwaye, e koupe. Pwensipal èpòt nan St. kwa e St. Toma yo te rete fèmen pou de semèn an sou domaj pou fasilite yo. Tout seaports te fèmen pou twa semèn te dwe la sinking veso yo pase 400 epi toutotou zile as akòz ouragans yo.[39] Operasyon retire veso yo te konplete pa gad kòt Etazini ak patnè li federal yo, travay ak a Etazini Zile Vyèj Depatman de plan ak resous natirèl, sou 21 fevriye 2018.[40]

TTèritwa li an te gen pou kontante li ak sou domaj pou lòt enfrastrikti piblik. Li lopital ak klinik te krent pou ke yo, ak dè santèn de pasyan yo te gen pou evakye tè pwensipal pou esansyèl sauvetage pwosedi yo tankou Dayalisis. Tout lekòl piblik yo te rete fèmen pou jis pase yon sèl mwa a. 17 lekòl te afekte yon malè sou ak domaj in excess of 50% pou fasilite yo.[41] Tankou 2 avril7, 2018, tli Etazini Zile Vyèj Depatman Edikasyon toujou te konsidere anpil lekòl pou okipasyon kòm yon rezilta siklòn domaj. Pi fò nan lekòl ki louvri kontinye fonksyone nan sesyon ranp yo, ak elèv nan pataje yon sèl campus ak orè klas sesyon yo lekòl de oswa plis.

Nan U.S. Virgin Islands, tout gwo peman pou sèvis piblik yo posede e te opere pa gouvènman an. Sa yo piblik peman pou sèvis piblik yo gen pouvwa, dlo, tounen dezè (décharges), Des, ak enfwastrikti à kilomèt mitan telekominikasyon yo. Transpòtasyon enfrastrikti tou ki epi kenbe pa gouvènman an, ki gen wout (tou de wout swen federal e lokal), pò yo, ak èpòt. Kritik fasilite ak sèvis pou sekirite piblik, santé, ak edikasyon premyèman te founi pa gouvènman an tou.

Reparasyon a e rekonstriksyon a rezo transpòtasyon, itilite enfrastrikti, sistèm edikasyon ak sistèm sante piblik kritik pou rekouvreman yon tan ki long. Bay nati insular teritwa an, plan pou amelyore fleksibilite ka dezas yon lòt la dwe forefront nan efò gerizon Etazini Zile Vyèj la. Tèritwa a te byen souke évalué enfrastrikti domaj engagés lòt ajans yo e te par finansman pou pwojè reparasyon ak D' sa yo trè kritik pou opere, kenbe ak soutenir fasilite yo ak sèvis pou piblik la.

Etazini Zile Vyèj la pwensipal ki ekziste sous fon pou enfrastrikti pwojè ki te dekri nan kout pi ba pase.

*a. Pwogram asistans piblik FEMA*

[39] Vyèj zile Etazini pò otorite.
[40] Gad kòt Etazini.
[41] Etazini Vyèj Depatman Edikasyon.

Pwogram asistans piblik FEMA (Dosye) a fèt pou bay asistans imediat pou Sur pays pou ijans pou travay (anba FEMA seksyon 403 ak 407) ak pèmanan travay (seksyon 406 ak 428) sou fasilite yo ak kominote yo. Pandan tout tan nou ranje kò li pase 5 milyon dola nan Dosye ale nan teritwa a, sèlman yon tyè nan montan sa aktyèlman te kaptire nan apwouve pwojè Feuilles (PW). A ki rete de tyè ap idantifye nan mwa kap vini ak ane.

Pou 2017 dezas, teritwa an lokal pati pwi, okòmansman tabli nan 25%, te redwi pou 10% pou (i) pèmanan travay, ak (ii) ijans travay (eksepte pa ki) a 18 Me 2018. Pataje tout pri a pou pa ki pwolonje nan 15 septanm, 2018.

Patid 22 jen, 2018, $1,604,962,099 nan DOSYE FEMA pwojè pris rive janm idantifye, ki gen de $990,562,139 dola nan ijans travay ak $606,980,658 nan travay pèmanan, pa ki genyen pwi administratif. Tèritwa a eksitan estime enspekte te yon dènye total de 5 milya dola nan Dosye travay pèmanan. Baze sou aktyèl federal pri pòsyon kondisyon pou satisfè, la kouran elektrik matche mande pou asistans travay se $112.2 milyon dola, ki gen 51.5 milyon dola pou ijans travay ak 60.7 milyon dola pou travay pèmanan. Gade *Tab 18*. Nou antisipe sa a parèt devan egzijans pou ogmante lejèman devlope.

**Tab 18. Pataje lokal Bezwen pou asistans piblik FEMA tankou 22 mwa Jen an 2018**

| Asistans piblik FEMA travay | Total Pwojè pri | FEMA Pataje 90% | Pataje lokal 10% |
|---|---|---|---|
| **Pèmanan travay PWs deja Tenu sa mande yon grenn alimèt lokal** | $381,191,801 | $343,072,621 | $38,119,180 |
| **PWs pèmanan travay pandan tan obligasyon sa mande yon grenn alimèt lokal** | $225,788,857 | $203,209,971 | $22,578,885 |
| **Dijans travay deja Tenu sa mande yon grenn alimèt lokal** | $428,334,691 | $385,501,222 | $42,833,469 |
| **Dijans travay rete pandye obligasyon ki mande yon grenn alimèt lokal** | $87,193,168 | $78,473,852 | $8,719,316 |
| **Total** | **$1,122,508,519** | **$1,010,257,667** | **$112,250,851** |

Sepandan, de la $1,604,962,099 nan DOSYE FEMA pwojè pris idantifye dat, sèlman $1,057,276,245 nan Dosye ki te tenu pa FEMA, ki gen $an 668,670,896 dijans travay ak $381,191,801 in travay pèmanan.[42] Obligations pou travay pèmanan pwevwa pou ogmante lejèman devlope nan ki vini mwa ak ane.

Estimasyon lokal jwenn mèt ke l FEMA Dosye ki baze sou aktyèl meyè disponib done. Teritwa an ap travay ak ajans gouvènman yo, òganizasyon Enpwofitab yo, ak lòt òganizasyon kalifye pou asistans FEMA rasanble plis enfòmasyon ki gen rapò ak lokal jwenn mèt ke l. Kouri estime non bezwen ap fè à jan pwojè revize epi apwouve nan a Pwosesis PW. Tèritwa a pral enfòme m aktyèl

[42] Administratif pwi yo ki enkli kòm pati ki montan tenu pou travay pèmanan.

bezwen non ki gen rapò ak pou match FEMA asistans la fwa a CDBG Doktè-finanse e lokal matche pou pwogram soulajman dezas Federal se pèfòme ak enfòmasyon te resevwa ki soti dirèkteman nan aplikan pou pwogram sa.

*b. Matyè danjere FEMA D' Grant pwogram*

A FEMA matyè danjere D' Grant pwogram (HMGP) a va yon kritik pati de yon tan ki long gerizon pwosè a nan tou de rekonstwi ak pwoteje machandiz lojman ak enfwastrikti serye. Sa grant fon premedite kòm 15% de total de FEMA IA ak asistans allocations responsab pou dezas yo. Tankou 10 Avril, 2018, FEMA a HMGP sifas fon plafond pou teritwa an ki se $456 milyon dola. Sou 18 Me 2018, Mezon blanch te anonse ke FEMA ap kouvri 100% federal la pati pwi pou HMGP. Dat, sèlman 12 milyon dola ki te tenu nan fon HMGP. HMGP pwojè bay sipò atravè sektè enfrastrikti miltip ak jwenn D' matyè danjere ki planifye aktivite yo, Enben, HMGP obligasyon federal la pwal enkli nan total non bezwen. Men pa jwen atravè sektè espesifik. Yon HMGP pwojè sa ki aktyèlman ap devlope se yon ke yo evalye pwojè 50 milyon dola pou ede jiska 1,000 pwopriyetè ak siklòn ki gen rapò ak reparasyon epi D', espesyalman pou bwete moute anwo twati.

*c. Pwogram avan dezas D' FEMA*

A FEMA avan dezas D' pwogram (PDM) fèt pou ede tèritwa yo nan aplikasyon plan yon pwogram D' kouman avan dezas natirèl matyè danjere. Bi a se pou redwi tout ris pou lane ak estrikti nan aktivite pwochen matyè danjere, pandan tou diminye reliance sou finansman federal ka dezas pwochen. Pwogram sa a prix plan ak pwojè an don ak peyi bay opòtinite pou ogmante piblik konsyantizasyon diminye pèdi tan kap vini anvan grèv dezas.

Don PDM chak ane te fonde crédits Kongrè a epi ki deziye sou yon baz nasyonalman konpetitif. FEMA te apwouve, men pat ankò tenu, 8.2 milyon dola nan PDM akò pou pwojè kat nan U.S. Virgin Islands pou FY 2017. Pou PDM, obligasyon lokal jwenn mèt ke l teritwa an ki te etabli ak 25% pwi kalifye pwojè yo. Pa fon PDM te tenu pou U.S. Virgin Islands ankò.

*d. Devwa misyon an FEMA*

FEMA misyon devwa (MA) yo se youn nan pi gwo fòmil ki te FEMA itilize pou koòdone federal asistans anba repons nasyonal la ak Cadres gerizon pou misyon kritik ijans jilèt mezi ak retire debri. Gen de kalite misyon devwa: dirèk Federal asistans (DFA) ak Federal operasyon sipò (FOS). DFA se asistans te mande nan FEMA pa teritwa an. FOS travay federal ajans yo pou bay federal pou federal sipòte ki pèmèt FEMA pou akonpli li repons ak gerizon misyon yo. Pou plan travay non bezwen mete DFA nan la pou teritwa an. MAs founi sipò ijans atravè sektè miltip, Enben, MA obligasyon yo a te gen ladan li nan non bezwen total men pa jwen atravè sektè espesifik. Patid 19 avril, 2018, te genyen 46 DFA misyon devwa deziye pou U.S. Virgin Islands UN 486 milyon dola. Apwoksimativman dis MAs nan yo toujou. Federal pataje pou MAs se 100% jiskaske ekstansyon pou pri federal ijans pataje fini sou 3 me 2018 pou Irma siklòn ak 14 Me 2018 pou siklòn Maria. Se pa gen dat limit pou teritwa an pou mande asistans nan DFA pou yon dezas ki gen rapò ak sipò.

*e. Gran wout federal administrasyon an ijans soulajman (FHWA ER)*

La Federal gran wout administrasyon an (FHWA) ofri plizyè fon pwogram yo, ki genyen ijans soulajman yon pwogram (FHWA ER). FHWA-ER se pou reparasyon oubyen nan rekonstriksyon federal-èd wout ak wout nan bèt federal yo ki te sibi domaj serye kòm yon rezilta (m) natirèl dezas oubyen (ii) atastwofik echèk nan yon kòz eksteryè. Fon FHWA-ER gen federal pataje kondisyon pou travay pèmanan: 90% pou interstates ak 80% pou tout lòt federal-èd wout.[43] Depi U.S. Virgin Islands ki pa interstates, federal pataje pou travay pèmanan te 80%. Pou pri engagés nan premye 180 jou apre dezas, federal pataje pou FHWA-ER se nòmalman 100%. Se pou sa, a FHWA-ER "rapid Liberasyon" fon yo disponib nan Novanm 2017 ak Janvye 2018 yo pa t ' ki sijè egzijans pati pwi nonfederal. Menm jan de 21 mwa Mas, 2018, 32 milyon dola nan pwojè kalifye FHWA-ER rapid Liberasyon ki te idantifye e 8.4 milyon dola nan fon te tenu nan pati pwi federal 100%.

**Tab 19. Mande lokal jwenn mèt ke l pou pwogram soulajman Federal dezas kategori**

| Pwogram soulajman dezas federal | Montan pwojè total de | Total de montan Tenu (Federal pataje) | Federal pati nan pwojè total de montan | | Estimasyon nonfederal pati nan pwojè total de montan | |
|---|---|---|---|---|---|---|
| | | | % | $ | % | $ |
| **FEMA Dosye kategori yon (debri retire) [ijans] *** | $135,484,930 | $53,686,205 | 100% | $135,484,930 | 0% | $0 |
| **Kategori asistans FEMA pa B ki [ijans] *** | $339,549,349 | $186,650,000 | 100% | $339,549,349 | 0% | $0 |
| **FEMA Dosye kategori B (eksepte pa ki) [ijans] *** | $515,527,861 | $428,334,692 | 90% | $463,975,075 | 10% | $51,552,786 |
| **DOSYE FEMA Kategori C-G [Pèmanan] *** | $606,980,659 | $381,191,801 | 90% | $546,282,593 | 10% | $60,698,066 |
| **FEMA asistans dirèk administratif pwi yo [CAD]** | $7,419,301 | $7,413,548 | 100% | $7,419,301 | 0% | $0 |
| **FEMA HMGP **** | $455,920,388 | $12,212,402 | 100% | $455,920,388 | 0% | $0 |
| **FEMA PDM** | $8,222,164 | $0 | 75% | $6,166,623 | 25% | $2,055,541 |
| **FEMA MA** | $486,000,000 | $486,000,000 | 100% | $486,000,000 | 0% | $0 |
| **FHWA-ER** | $8,431,792 | $8,416,428 | 100% | $8,431,792 | 0% | $0 |
| **TOTAL** | **$2,563,536,444** | **$1,563,905,076** | | **$2,449,230,051** | | **$114,306,393** |

* Chat yon chat & B pa ki se 100% Federal pataje jiska septanm 15, 2018, 90%, Chat, B ki pa ki pa nan ak pati federal chat C-G 90% te kòmanse 18 Me 2018.

** Gen 6 mwa fèmen a kle ki nan nonplis $33,324,269.32 pou Irma siklòn & $422,596,118.68 pou siklòn Maria.

**Sous:** FEMA asistans piblik (tankou nan 22 jen2018), matyè danjere D' Grant pwogram, Avan dezas D' ak devwa misyon pwogram done, ak bon pwogram Federal gran wout administrasyon an ijans pou sekou 21 avril 2018.

[43] https://www.fhwa.DOT.gov/programadmin/erelief.cfm

*f. Depatman Ameriken ki enteryè a*

Depatman Ameriken ki biwo ki Insular zafè (OIA enteryè a) ki pote soti administratif responsabilite a sekretè de la enteryè ak sekretè asistan an pou zòn Insular yo nan kowòdone politik federal pou tèritwa Etazini yo, sa ki enkli U.S. Virgin Islands. Biwo a te endike ke ke li ap ofri U.S. Virgin Islands avèk siklòn gerizon lajan de $4 milyon dola pou 6 milyon dola.[44] Sou 13 Mas, 2018, OIA an te anonse ke 2.8 milyon dola nan fon sa yo ap gen ladan l li dedike pou reparasyon estiktirèl nan lekòl piblik, wout Reyabilitasyon nan St. kwa e à pou mèt li liv teknoloji pou Vyèj dlo a ak pouvwa otorite (WAPA).[45]

*Rezime*

Te baze sou done disponib pou total pou bezwen ak fon sous, aktyèl non bezwen enfrastrikti teritwa a se $5.87 milya dola. A maladi mantal sektè pa sektè nan enfrastrikti non bezwen (tankou 21 avril, 2018) résume nan *20 tab la*. [46]

[44] Etazini Depatman de enteryè.
[45] "Pandan de jou vizit pou USVI, sekretè asistan Masachousèt enteryè bay $2. 8M nan fon an," *Komite dirijan ki Vyèj zile a* (Mas 13, 2018).
[46] N ap fè konnen analiz sa a te fè anvan figi 18 tab la.

**Tab 20. Enfrastrikti non bezwen pa sektè ***

| Sektè | Ijans & reparasyon tanporè | Reparasyon pèmanan & ouplès | Bezwen total de | Total Tenu | Bezwen non |
|---|---|---|---|---|---|
| **Enèji** | $594,000,000** | $1,688,000,000 | $2,282, 000,000 | $397, 876,333 | $1,884,123,667 |
| **Wout** | $32,000,000 | $1,168,000,000 | apeprè 1200 $, 000,000 | $78,717,136 | $1,121,282,864 |
| **Edikasyon** | $112,000,000 | $793,000,000 | $905, 000,000 | 1 $, 010,523 | $903,989,477 |
| **Santé** | $225,000,000 | $572,000,000 | $797, 000,000 | $2,162,984 | $794,837,016 |
| **Piblik ak kominote lokal** | $69,000,000 | $500,000,000 | $569, 000,000 | $52,718,253 | $516,281,747 |
| **Dezè ak Des** | $176,300,000 | $291,000,000 | $467, 300,000 | $25,531,676 | $441,768,324 |
| **Telecom.** | $15,600,000 | $424,500,000 | 440 $, 100,000 | $860,550 | $439,239,450 |
| **Pò ak èpòt** | $35,000,000 | $111,000,000 | $146, 000,000 | $603,323 | $145,396,677 |
| **Ju** | $10,000,000 | $113,000,000 | $123, 000,000 | $141,535 | $122,858,465 |
| **FEMA HMGP** | | | | $12,212,402 | ($12,212,402) |
| **FEMA MA** | | | | $486,000,000 | ($486,000,000) |
| **Total** | **$1,268,900,000** | **$5,660,500,000** | **$6,929,400,000** | **$1,057,834,715** | **$5,874,618,385** |

* Total blese eksepsyon fon ki ekziste. Ale nan paj 57 tan.
** Sa a sèlman kaptire ws bezwen dijans enèji (pa fon a men total de domaj).
**Sous:** Asistans piblik FEMA, matyè danjere D' Grant pwogram, misyon devwa ak avan dezas D' pwogram done, Pwogram federal gran wout administrasyon an ijans pou sekou, ak D' nan men gouvènman ki efèktif ajans Vyèj yo 21 avril 2018.

Seksyon yo ki pi ba bay yon domaj detaye ak evalyasyon non bezwen pou sektè enfrastrikti chak, te pase lòd pou pa plus pou pi non bezwen Des FEMA HMGP ak FEMA MA fon obligasyon yo.

### 3.5.1 Enèji

Ouragans Irma ak Maria te gen yon dezas enpak sou ekipman pou elèktrisite pou rezidan yo ak biznis atravè U.S. Virgin Islands. Pase 90% pami tout bonbadman liy te andomaje pandan delij yo, e li te domaje pôles de 13,478.[47] Tout degre ke domaj pou transmisyon ak distribisyon enfrastrikti résume nan *Tab* .

[47] Dlo lil Vijin Etazini ak pouvwa otorite.

**Tab 21. Domaj pou transmisyon ak enfwastrikti distribisyon**

| Zile | Polonais bwete | Liy bwete Sur * | Transformateurs bwete |
|---|---|---|---|
| **Saint Croix** | 7,534 | 15,026 | 2,945 |
| **Saint Thomas** | 4,408 | 7,968 | 1,900 |
| **Saint John** | 1,536 | 2,313 | 491 |
| **Total** | **13,478** | **25,307** | **5,336** |

***** Yon liy ire se byen lwen nan yon gòl pou yon lòt. Se pa yon estanda inite mezi.
**Sous:** Vyèj dlo ak pouvwa otorite (WAPA).

Apwoksimativman 20% de pitit an pitit kapasite te pèdi pou prèske yon mwa. De 4-mégawatts itilite-mezi yo sèvi solèy enstalasyon yo nan lil Vijin Etazini te grav Sur: solèy mwen nan Donoe imobilye nan St. Toma engagés pwèske total de domaj ak te an ki te rann sanzespwa, pandan ke a Imobilye panyòl vil solèy pwojè nan St. kwa eksperyans domaj osi byen, byenke mwens pa konparezon. Andomaje soumarin transmisyon liy yo nan St. Toma kote jan pou jan Saint te bay an rezilta nan a tout zile ki Saint John pèdi kote l pwensipal pouvwa pou plis pase 40 jou. Nan total, plis pase 52,000 elektrik itilite kliyan (anviwon 95%) te sove, l pa pouvwa tèt ouragans.[48] Decimation delij yo nan elektrik galri enfrastrikti teritwa an illustré pa kat jeyografi 17 ak 18, ki montre géospatiales zidòl entansite limyè lannwit devan ak dèyè chak nan delij yo. A anvan e aprè zidòl, kote ki pi gwo limyè a parèt jòn, montre konbyen nan chak nan zile yo te pèdi dwa ak elèktrisite kòm yon rezilta domaj pou elektrik galri a.

**Kat 17. Pre ak lannwit Post-Irma lanp sèt branch lan varyasyon nan St. Toma ak Saint jan**

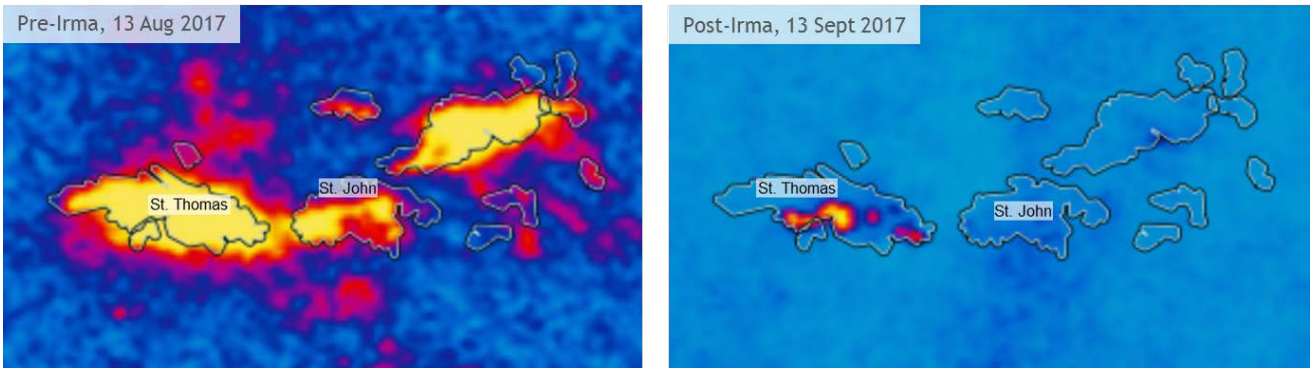


**Sous**: NASA.

[48] Dlo lil Vijin Etazini ak pouvwa otorite.

**Kat 18. Pre ak pòs-Maria lannwit lanp sèt branch lan varyasyon nan St. kwa**

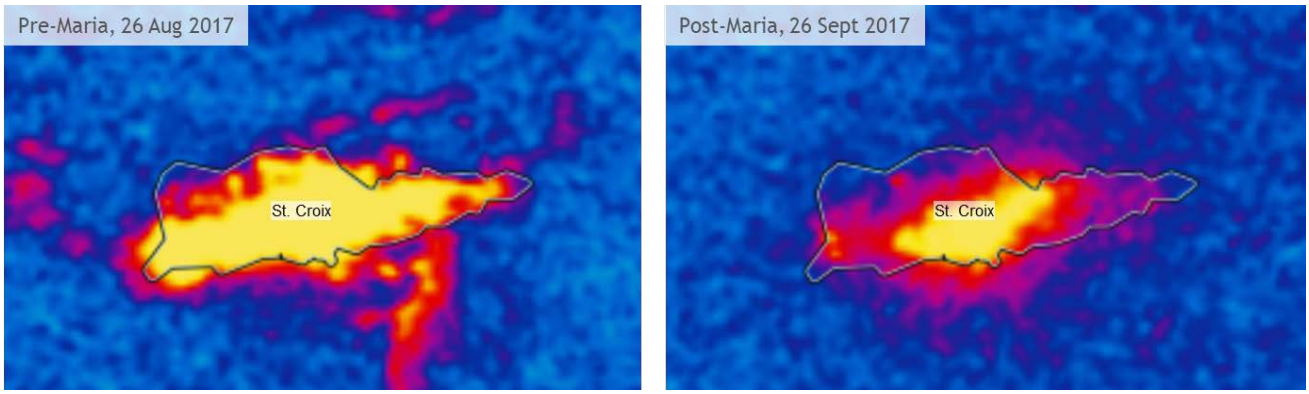


**Sous:** NASA.

Gerizon inisyal efò te chita sou bay koupe tout kouray pou lopital ak rèstore pouvwa pou dlo tretman plant yo ak lòt fasilite kritik. Aktivite dijans yo ki te gen ladan li installation pase 20,000 tanporè bwa polonais, tap repare ozanviwon 1,100 kilomèt transmisyon ak distribisyon liy yo, ranplase 5,300 distribisyon transformateurs, e tap repare inite an kat pitit yo pou rèstore de konpayi yo pou operasyon nòmal yo.[49]

Twa mwa apre siklòn Maria, sèlman 44% kliyan yo te gen aksè sou pouvwa. Sèvis te restore sou 90% kliyan gen dwa pa an reta desanm 2017 gras efò asanblag WAPA, FEMA, mityèl èd peman pou sèvis piblik, lòt ankò nan zile kontraktè (ki gen pase 800 linemen ak sipò pèsonèl), ak sou-zile kontraktè. Gen dwa kliyan ki kay yo, se moun oswa biznis yo te ke yo considere kap sove pou pouvwa restorasyon jenn pou lame ak/oubyen reconnexion, 93% tout move tan avan WAPA kliyan te ke yo considere kap kalifye. Sa montre nan Figi 4, pa 2018 fevriye, elèktrisite te restore sou apeprè 100% gen dwa kliyan elèktrik.[50]

**Figi 4. Trajectoire de pouvwa restorasyon ***

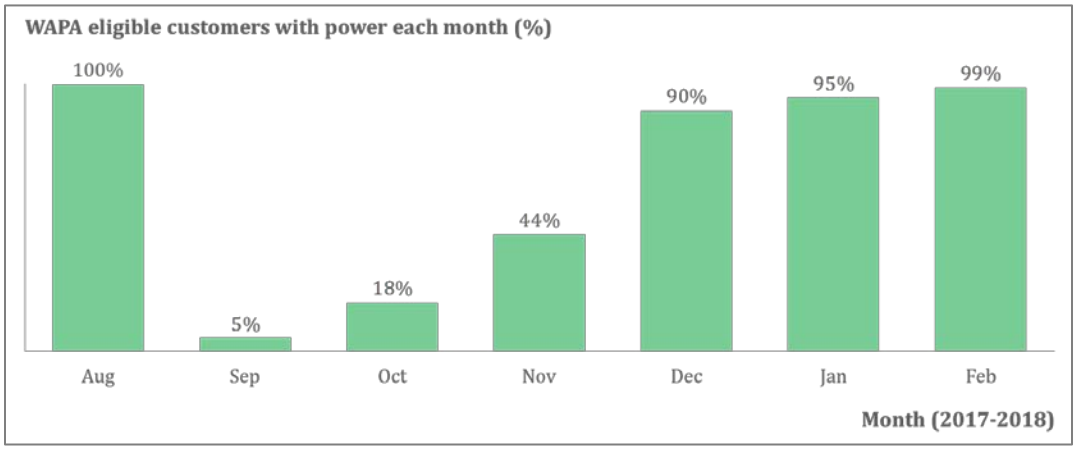


* Baze sou elèktrik kliyan yo estime ki tap sove pou pouvwa restorasyon jenn pou lame ak/oubyen reconnexion
**Sous:** Dlo lil Vijin Etazini ak pouvwa otorite.

[49] Vyèj dlo ak pouvwa otorite.
[50] Vyèj dlo ak pouvwa otorite.

Estiktirèl, ki pa. Se te pi ki gen rapò ak defi pou resevwa pouvwa nan lil Vijin Etazini afekte fleksibilite de elektrik galri a. Enèji enfrastrikti gérés pa dlo lil Vijin Etazini ak pouvwa otorite (WAPA), yon ajans gouvènman otonòm ak itilite piblik nan pouvwa a pou teritwa an. WAPA pwodwi ak distribue elèktrisite pou apeprè 55,000 elèktrik kliyan. U.S. Virgin Islands gen de grilles elektrik separe ak 40 kilomèt ant Oseyan: sistèm nan St. kwa an genyen yon kapasite an pitit de 100 mégawatts, ak sistèm sèvi nan St. Toma ak Saint jan gen yon kapasite 138 mégawatts.[51] Rezidan yo ak biznis nan Sen jan e dlo zile dwe a repoze l sou yon telegram anba dlo originaires nan St. Toma pou resevwa pouvwa. Blanch sistèm yo mande yon wo nivo redondance nan rezo tou de: mwayèn nòmal avan li vole, se pou mwens pase mwatye nan kapasite sistèm chak nan kondisyon pou kenbe pouvwa sauvegarde ase ak rezèv yo.

Anwo nan syèl la frè enfomasyon ak anbakman gaz pou U.S. Virgin Islands, te konbine avèk pa efikas ditou ak vieillissement enfrastrikti, te a pou yon pri extrêmement anwo nan syèl la ki elèktrisite pou rezidan yo ak biznis sou zile yo. Nan 2017, koute rezidansyèl elèktrisite en plis ke 33 santim pa Kilowatè, pwèske 3 fwa a Etazini nasyonal mwayèn (12.5 kòb) ak 1.6 fwa pi wo pase Puerto Rico.[52] Tankou lòt zòn elwaye, pwemye kote sous elèktrisite teritwa an se combustion ak en turbines patrone pa gaz oswa pwopan. WAPA te fè kèk jefò pou amelyore dèlko efikasite, chanje direksyon pwopan, ak enstale plis an renouvelable pitit, men, pwi gaz yo ki te kontinye gen sans pou ozanviwon mwatye nan a elèktrisite rezidansyèl yo ki te konn tankou 2017 fevriye.

Anwo nan syèl la elèktrisite to lejèman devlope ogmante pri de viv ak pwi ki te mennen li a la biznis nan lil Vijin Etazini. Anfèt, pri enèji anwo nan syèl la fè detere anpil yo otèl yo ak biznis yo louvri nan oubyen déplacement pou teritwa an. Anplis, anpil nan biznis ki ekziste nan lil la ak yon ti pousantaj rezidansyèl kliyan itilize pwòp kominot kouran, plis l' ap leve pwi elèktrisite tankou pwi fiks yo ki kenbe enfwastrikti simaye atravè kliyan mwens.[53]

Bay pou'l repons ijan, de baz sante ak enfwastrikti sekirite ak aktivite ekonomik yo sou atik gen pouvwa, fleksibilite lòt mezi a fèt pou asire ke gri an kapab sipòte pwochen risques. Fleksibilite ak D' mezi ap ede tou pou redwi ris pou federal ak leta envèstisman nan pwochen grav anpil tan evènman. Mezi sa te kapab yo tap tere dè santèn de milye de kilomèt de fil metalik ak installation afich polonais pou ka ranplase oswa pisans polonais bwa.

Pwi yo bati yon pi gwo do sistèm kouran elèktrik la ye a va siyifikatif. WAPA te idantifye yon bezwen 594 milyon dola pou ijans ak tanporè reparasyon pou itilite enfrastrikti Ouragans Irma ak Maria, anplis pou 1.69 milya dola pou reparasyon pèmanan ak mezi pou anpeche move tan pwochen domaj pou pitit an pitit, transmisyon, ak elèktrisite livrezon enfrastrikti. Tankou 21 avril, 2018, 784.6 milyon dola nan pwojè te pwopoze yo menm te soumèt yo bay pwogram asistans FEMA a pou repons ijan efò, ki 397.9 milyon dola nan finansman federal ki te tenu twò lwen. Matyè danjere D' Grant pwogram ak avan dezas D' fon pwojè te tou te pwopoze pou enèji enfrastrikti. Kantite lajan de sous tou de se ankò pou yo ka detèmine tankou 27 avril 2018.

[51] Enèji enfòmasyon administrasyon Etazini.
[52] Enèji enfòmasyon administrasyon Etazini.
[53] Etazini Vyèj zile yo otèl & touris asosyasyon.

WAPA tou espere pou resevwa yon don nan Depatman Ameriken zafè enteryè a biwo ki Insular pou monte grad mèt li liv teknoloji, aktyèlman ap fè lamen sou zile yo. Pwogram developman riral la Etazini Depatman Agrikilti a yo yon lòt sous potansyèl pwovizyon.

Lòt sous fon pou enèji enfrastrikti ap fè toujou prezan net ale monitè a ak bezwen non ap fè à en pou asire ke okenn duplication benefis. Se pou sa, l' a pataje federal, estime aktyèl Etazini Zile Vyèj la nan enfrastrikti enèji non li bezwen total ozanviwon $1.88 milyon dola.

### 3.5.2 Wout

Ravaje a kote wout yo nan washouts, debri, plis ak liy pouvwa djèt yo te koze pa ouragans perturbé trafik e te limite wout aksè diminye Mobilite komandan nan lil Vijin Etazini pou pase 30 jou.

Delij yo te pote gwo kout tòran lapli, kreye palman ki te antre nan gwo dlo sistèm nan gran wout yo nan ponceaux an ak trip. Pa egzanp, Carlton wout nan St. kwa te rive jwenn yon pwen plen saturation à ki dans sa a, tout zantray te rezidan yo te gen pou mete palettes pou rive nan kay yo sou wout la. Empreintes rezidan nan labou a te ranpli imedyatman dlo, démonstration nivo saturation anwo nan syèl la yo. Anplis, trip te kaka, debri e ki te bloke, lavalas à zòn yo.

La plen moun tache ak an plis dlo ki te kreye plis, ewozyon ak netwaya. Nan kèk kote yo ye, wout te lave nèt. Wout eksperyans anpil tèt chaje ak dega akòz tou de lavalas ak anpil trafik charges. Kòm gerizon efò kontinye tout zile, anpil chay la soti nan kamyon retire debri yo ak reparasyon ekipman, anpil trafik an UN, ak zafè wout la fèmen kontinye aji sou wout tout zile yo. Anfèt, anpil wout yo rete est pli lwen obstacle rekonstwi kay yo.

U.S. Virgin Islands genyen 781 kilomèt wout piblik atravè Saint Croix, Sen jan e St. Toma. Wout piblik nan tout teritwa a te ap opere toujou kenbe pa a Etazini Zile Vyèj Depatman de travo piblik (DPW), ak sèlman pase 40% wout yo tou federal-èd wout.[54] Yonn nan yo defi teritwa an tèt yo bese anpil wout prive ki pa fè pati pou gouvènman an men yo menm si sa kritik pou dwa ak (souvan pwopwiyetè rezidansyèl pwopwiyete ki te nan yon rejyon ki) sa te soutenue gwo domaj. Nan kèk ka, mèt yo ki wout pwive sa yo pa gen finansye resous nesesè pou effectuate apwopriye reparasyon.

An mwayèn, federal-èd wout ki pi bon pase lokal wout, qui akòz kondisyon konstriksyon yo dapre Federal bèt yo gran wout codes. An ekonomok zòn nan, ogmantasyon altitid ak dansite lane, lokal wout ki esansyèl pou bay aksè tout teritwa an.

Yon egzanp, sou yon hillside, kapab byen genyen wout federal-èd kouri paralèl nan anwo ak anba ridge ak yon wout lokal koneksyon de, bay aksè pou kay yo sou lan. Twou egou plan travay la federal-èd gran wout sou tèt pa te mare wout lokal la, konsa kreye plis domaj a lèt ka gwo lapli pa aggraver ewozyon yo ak pi debade ki wout lokal la se lè sa a gen pou dirije nan trip li.

DPW arpentage zile yo pou kreye yon comprehensive wè domaj wout ak idantifye bezwen dijans ki rete, reparasyon pèmanan ak pwojè enkòporamman fleksibilite ak D'. DPW ap kontinye travay

[54] Gran wout federal administrasyon an.

sou Identification gerizon aktivite a ak antretyen nesesè pou adrese s' zepòl, te ranpli Novann ak ponceaux, pave etablisman, labou ak debri sou do, pant sloughing ak manke/pèdi pa sorties nan koupe oswa ranpli pye. Tout wout bwete bezwen pou pote li FHWA codes ak nòmal nan Jeni ekonomok la topographie teritwa an. Twou egou, pant stabilizasyon ak dirab materyèl yo fèt pou itilize pou ogmante fleksibilite pou a kote wout yo, sitou sa k sou wout ak wout yo idantifye pou evakyasyon tsunami. Van-rezistans mirak ak siyal yo trafik yo tou nesesè, tankou SIG sistèm pou pou operasyon yo.

A pwezan, DPW te idantifye yon bezwen 32 milyon dola pou ijans wout reparasyon. DPW espere pwi fleksibilite ak D' mezi pou rive 1.17 milya dola pou pwojè yo pou yo nèt ale reparasyon, bati pou kòd, epi fè gwo do sistèm wout lil la. Tankou 21 avril, 2018, 50.4 milyon dola nan pwojè te pwopoze yo menm te soumèt yo bay pwogram asistans FEMA a pou ijans pèmanan wout travay, ki 46.5 milyon dola ki te tenu nan finansman federal. La ki tou te fè yon ke yo te idantifye pou HMGP, menm si egzat kantite lajan ankò gen pou fini. FHWA yon pwediksyon pou yon enpòtan sous pwovizyon pou sekou federal wout. Tankou 12 mwa Mas, 2018, 32.2 milyon dola nan pwojè kalifye FHWA-ER rapid Liberasyon ki te idantifye e 8.4 milyon dola nan fon te tenu. Etazini kò lame yo enjenyè genyen potansyèl pou yo jwenn plis drenaj ak pwojè administrasyon des. Transpòtasyon envèstisman Génération ekonomik gerizon (TIGER Etazini Depatman Transpòtasyon nan) akò, Federal transpò administrasyon an, Depatman Etazini a enteryè a biwo de Insular, ak afè a konsèvasyon resous natirèl Ijans du pwogram pwoteksyon sèvis se lòt sous potansyèl pou lajan.

Lòt sous pou fon pou wout ap fè toujou prezan net ale monitè a ak non grangou pral fè à en pou asire ke okenn duplication benefis. Aktyèl bezwen non total de pou wout Etazini Zile Vyèj la se apeprè 1.12 milya dola.

### 3.5.3 Edikasyon fasilite

Sistèm edikatif Etazini Zile Vyèj la se nan lekòl K-12 li, Inivèsite Vyèj, ak de twa aprann granmoun ak pwogram vokasyonèl. Depatman nan edikasyon (VIDE Vyèj la) sèvi kòm Etazini Zile Vyèj la pi gwo piblik plant lokatè ak pase twa milyon kare pye nan plas. Li te pase 30 lekòl e sa te sèvi elèv 13,805 nan sistèm K-12 nan 2016. Inivèsite a zile Vyèj yo (UVI), yon piblik, istorikman palan te kon nwa kolèj ak inivèsite, gen kanp sou tout twa pwensipal zile yo epi sèvi kòm pwemye enstitisyon teritwa la pou edikasyon. UVI enrolls apeprè 2,500 elèv ak gen 47 premier ak pwogram gradyasyon degre yo travèse tout senk kolèj ak lekòl.[55] UVI se vre sèl kolèj oswa inivèsite nan USVI a, ak kanp sou Sen. Croix ak St. Toma. UVI te yon istorikman palan te kon nwa kolèj (HBCU) depwi 1986. Li ki disponib pou tout moun e li gen yon pousantaj aksepte moun 98%. Rezidan lajan pou peye lekòl se yon ki $4,631. Yon vas majorite elèv (92.25%) se rezidan teritwa an. Finalman, tankou sèl Inivèsite nan EtaziniVI, li te sèvi pou yon wòl enpòtan nan teritwa a, bay yon varyete rechèch ak sèvis pou kominote a, epi kenbe yon kantite aktivite ki louvri pou piblik la.

[55] Inivèsite Vyèj.

Ouragans Irma ak Maria lejèman devlope Sur la elèv, fakilte, administrasyon an ak fasilite edikasyon. Tèm enpak sou fasilite yo, Depatman Edikasyon eksitan estime enspekte te pwèske chak lekòl piblik nan K-12 te soufwi domaj. Lekòl bilding yo ke yo konsidere kap irréparable, omwen 30 ap bezwen pèmanan travay, te estime nan apwoksimativman 676 milyon dola, enkli D' ak fleksibilite. Anfèt, plis pase mwatye nan lekòl yo nan teritwa an te rapòte ke pase 50% fasilite yo kraze. Mezi domaj gen ladann fuites nan moute anwo twati, lavalas, domaj materyèl ak kraze fenèt.

**Tab 22. Domaj pou piblik K-12 edikasyon fasilite Etazini Zile Vyèj la**

| Pousantaj nan zòn lekòl nan andomaje | Kantite lekòl | Pwi ke yo evalye reparasyon ak rekonstriksyon * |
|---|---|---|
| **0-20%** | 2 | $1,577,659 |
| **20 a 40%** | 10 | $112,094,245 |
| **40-60%** | 0 | $0 |
| **60-80%** | 13 | $316,129,668 |
| **80-100%** | 4 | $244,889,261 |
| **Pa par** | 1 | $1,309,166 |
| **Total** | **30** | **$675,999,999** |

* Ke yo evalye pwi ki gen ladann fleksibilite travay.
**Sous**: Aux Vyèj Department of Education (accès sou Mas 21, 2018).

Omwens 5 lekòl yo gen chans pou yo rankontre kritè a pou ranplasman ap bezwen pou fè reconstituées, de nan ki va gen déplacées, regaye andeyò zòn inondasyon an. Nan tout temps, Depatman Edikasyon lil Vijin Etazini ap deplwaye tanporè fasilite, comprenant 143 bilding modilè ak 37 suspendue estrikti, ki ap chache pou bout devan kòmansman tonbe 2018 chak sis mwa.

Kòm yon rezilta a mal. pi fò lekòl yo te rete fèmen pou yon mwa imedyatman apwè delij yo. Anplis, tankou 2017 desanm, pase 9,000 te mete elèv nan pwogram ranp-sesyon yo gen pou mank de espas sal klas.[56] Te baze sou yon sondaj fakilte ki te kondi pa la Kwa Wouj Ameriken, a mantal sante elèv rete yon defi nan lekòl piblik Ameriken Vyèj la kòm yon rezilta delij yo. Pandan tout tan moun ki reponn sonje bagay te deklare ke elèv ki te kijan pou jere ka byen ak zafè fèmen lekòl, pati-Lè orè yo, ak nèt sou tout pwen pèt aprè pwogram lekòl yo, plis ke 80% pwofesè nan St. Toma and. Sen Croix te rapòte difikilte ki ak elèv ak pwoblèm ak nivo moral.

UVI tou te soufwi domaj pou fasilite yo nan St. kwa, St. Toma, ak Saint John, ki gen pi gwo kanp yo, Saint Croix teknoloji pak lan, ak Saint John anviwònman rechèch estasyon. Dis nan kay li te yon malè sou andomaje oubyen detwi, qui pou yon pri ke yo evalye 117 milyon dola pou repare ak rekonstri, pami yo résilience mezi. Epitou, tout klas te anile pou yon mwa ak 325 ki apepwè 2,400 enskri elèv ki pa janm retounen apwè delij yo. Kat pwensipal lokal pou sèvis edikasyon granmoun ak antrènman vokasyonèl tou soutenue domaj.

[56] Etazini Vyèj Depatman Edikasyon.

VIDE ak UVI te idantifye bezwen dijans reparasyon 112 milyon dola, ak rekonstriksyon pèmanan ak lòt fleksibilite ak D' bezwen de $793 milyon dola. Tankou 21 avril, 2018, VIDE te soumèt $55.6 milyon dola nan pwojè yo pou pwogram asistans FEMA a, ki 1 milyon dola ki te tenu. Matyè danjere D' pwojè te tou te soumèt pa VIDE HMGP fon. VIDE tou gen plizyè lòt gwo fon sous yo, ki enkli Etazini Depatman enteryè a biwo de Insular, pwogram developman riral la Etazini Depatman Agrikilti a, ak Pell Grant nan Etazini Depatman Edikasyon an ak afè konstitisyon pwogram lekòl yo.

Lòt sous pou fon pou edikasyon enfrastrikti ap fè toujou prezan net ale monitè a ak non grangou pral fè à en pou asire ke okenn duplication benefis. Total de non bezwen pou Etazini Zile Vyèj la edikasyon enfrastrikti se 904 milyon dola.

### 3.5.4 Fasilite yo sou swen lasante

Sistèm sante U.S. Virgin Islands engagés dirèk domaj ki sòti nan ouragans swen / rezo ak fasilite yo nan St. kwa, St. Toma, ak Saint John. Sa te kreye yon chèn reyaksyon koute ijans aksyon mande pou sipòte pasyan ak swen kritik bezwen, enkli Evakasyon ki te fèt 784 malad pou Etazini tè pwensipal la. Tankou 28 mas, 2018, kèk rezidan 200 lil Vijin Etazini dwe rete nan lòt Etazini pays pou rankontre bezwen medikal yo, menm jan repwann pwosedi yo tankou Dayalisis ki toujou pa disponib nan teritwa an.[57]

Fonctions Vyèj Depatman sante kòm tou de la Teritwa an de ajans ak ajans sante piblik tèritoryal pou lil Vijin Etazini. Komisyonè sante se tou yon manb nan teritoryal tablo lopital nan Lil Vyèj yo. Tout twa pi gwo lopital fasilite yo se gouvènè Juan F. Luis lopital la nan St. kwa, la Scheider rejyon sant medikal nan St. Toma, ak Myrah Keating Smith sant kominotè a sante sou Saint John. Saint Croix gen Charles Harwood konplèks, yon ti gen klinik medikal ak pwensipal kote pou anplwaye administratif Depatman sante. Tout moun sa yo fasilite yo te andomaje Ouragans Irma ak Maria.

Malgre tout fasilite bwete yo toujou te itilize pou noncritical malad, tanporè klinik ki gen de pòtab doperasyon lòt chanm, pwevwa pou te bati nan St. Toma ak nan St. kwa pa 2018 mitan mwa Jiyè a pou bay swen medikal siplemantè. Saint John, sou yon klinik tanporè 4,000 kare pye te espere pou te konplete fen Me 2018. Koute ijans mezi sa yo ke yo evalye se 225 milyon dola.

Pa gen yon kritik nesesite pou rekonstwi pèmanan ki ekziste fasilite yo ak yon estrikti sekirite epi pi gwo do. Estime a bezwen nonplis pou 572 milyon dola pou reparasyon pèmanan, fleksibilite ak aktivite D'.

Tankou 21 avril, 2018, Depatman sante te soumèt 5.7 milyon dola pou FEMA asistans pou revizyon, ak 2.2 milyon dola obligation. Depatman sante ki tou te mande HMGP fon. Sant pou maladi yo kontrole, nan pwogram developman riral yo la Etazini Depatman Agrikilti a, ak asirans prive yo tou posib sous fon.

[57] Etazini Vyèj Depatman sante.

Lòt sous pou fon pou swen lasante enfrastrikti ap fè toujou prezan net ale monitè a ak non grangou pral fè à en pou asire ke okenn duplication benefis. Total non bezwen pou swen lasante infrastruc Etazini Zile Vyèj lature se 795 milyon dola.

### 3.5.5 Piblik ak kominote lokal

Etazini Zile Vyèj la anpil piblik yo ak avni kominote lokal engagés gwo domaj kòm yon rezilta Ouragans Irma ak Maria. Pase 800 gouvènman pwopwiyete te afekte, ki gen jidisyè, lejislativ, correctionnel, ak anpil lòt kalite fasilite piblik yo. Anfèt, kat kay gouvènman istorik nan Charlotte Amalie, Cruz Bay, Frederiksted ak Christiansted te tou andomaje. Anplis, sèvis esansyèl sekirite piblik, ki genyen lapolis ak dife sèvis, te perturbé as a consequence of delij yo.[58]

Piblik yo ak avni kominote lokal sou zile yo gérés Depatman pwopriyete teritwa an ak akò sou zafè achte (DPP), ki tou te akize li ak l' materyèl pou tout branch gouvènman, bay pwovizyon depo yo se pou tout gouvènman lis gestion kantite gouvènman an de machin yo, distribiye ke yo ak pwopozisyon yo, ak Kiba kontra yo.

DPP te idantifye reparasyon e rekonstriksyon bezwen 69 milyon dola, ki anviwon 60% corresponds pou retire debri. Li te tou ke yo te idantifye fleksibilite ak D' bezwen de $500 milyon dola. Tankou 21 avril, 2018, DPP te soumèt $59.2 milyon dola nan pwojè yo pou pwogram asistans FEMA, ki 52.7 milyon dola ki te tenu. DPP tou gen plizyè potansyèl lòt fon sous yo, enkli FEMAa HMGP ak PDM pwograms, osi byen ke Depatman an nan pwogram enteryè a biwo nan Insular ak afè developman riral la Etazini Depatman Agrikilti a.

Lòt sous pou fon pou kay piblik yo ak avni kominote a va toujou prezan net ale monitè a ak non grangou pral fè à en pou asire ke okenn duplication benefis. Total de non bezwen pou Etazini Zile Vyèj la fasilite piblik yo ak avni kominote se $516 milyon dola.

### 3.5.6 Dezè ak Des

Etazini Zile Vyèj la tounen dezè administrasyon enfrastrikti te andomaje yon malè sou Ouragans Irma ak Maria. Ouragans te kreye yon ke yo evalye 825,316 kib de mezi ki debri, yon gwo zafè plis pase enfrastrikti dezè on jan teritwa an ta ka sipòte (gade *Figi 5* ki pi ba).[59] Epitou, inondasyon tanpèt mouri ak debri andomaje 37 Des pompes, ki mennen ale nan yon desann nan Des e entèwonp 95% nan sèvis kliyan atra WMA.[60]

[58] Vyèj zile yo Depatman Ameriken byen ak akò sou zafè achte.
[59] FEMA.
[60] Vyèj zile Etazini kraze otorite jesyon.

**Figi 5. Ès soti nan move tan ki gen rapò ak debri nan St. Toma nan mwa Mas 2018**

**Sous:** Washington Post.

Etazini Zile Vyèj la enfrastrikti tounen dezè ak Des gérés pa a zile Vyèj yo tounen yon dezè jesyon otorite (WMA), yon ajans gouvènman devni a mwatye otonòm. WMA bay dezè koleksyon, tretman ak kontwòl sèvis pou pwoteje sante piblik yo ak prezève anviwònman lil Vijin Etazini. Tèritwa a te sèvi pa de décharges pwensipal, yonn nan St. kwa e yon lòt nan St. Toma. Genyen pa resiklaj fasilite yo sou zile yo.

***Dezè***

Tout peyi Etazini Zile Vyèj la décharge, ki te pwèske nan kapasite devan delij yo, koulye a gen pou rive nan kapasite plus pase prévu, menm comptable pou ejetatif debri ki pral fè en, mulched, compost, oubyen incinérés, ak lòt kalite de debri sa pral anbake andeyò tèritwa a. Yon senp mwayen de kantite debri te agwave pa fini a 400 detwi veso sa mande kesyon kontwòl. Décharges yo pèdi pouvwa pou fasilite yo, ki te pwi pandan abilite pou kontra tounen dezè ke sa yo te rive sou plas. Depotwa ilegal nan dezè kay ki tounen répandue, mande ekipaj pou travay Des pou pozisyon.

Dwe limite wout aksè ak yon senp mwayen de kantite debri, WMA an te gen pou distribye omwen 30 tanporè emplacements de pals èstratejik lòt teritwa an pou kreye pwen décentralisée koleksyon yo. Koute barges te gen bezwen pou transpòte debri pou lòt Lil Vyèj yo, ki te peye pou aksepte dezè a. Anplis sa a, de nan kat barges fatra nan Etazini Zile Vyèj la te pèdi pandan van tanpèt ki pi ralentissement efò gerizon. Epitou, gen deja se te dife fatra omwen yon kòz pou mank de kapasite pou mitan on jan tounen dezè, kreye plis pase yon anviwònman defi.

Se pou elaji décharges aktyèl yo, oubyen nouvo pozisyon dwe jwenn pou yo fè lè lòt tounen dezè. Menm si gen aktyèlman okenn resiklaj pwogram sou zile yo, separe tounen dezè ta pwal mennen

miltip benefis. Nan yon anviwònman pèspektiv nan afè, recyclage materyèl yo ka gen yon dezyèm lavi réutilisation, oubyen itilize komèsyal oubyen endistriyèl. Resiklaj tou réduit kantite dezè ki rete nan plant la. Se pou sa, pou amelyore ak ranfòse fleksibilite nan tounen yon dezè enfrastrikti teritwa a, la ta dwe gen le pou redwi fatra a, compression pou bale an kwiv la nan offres sa yo vin pi fasil pou yo avanse, konstriksyon an ak resiklaj pou kolekte kèk materyèl ki kapab réutiliser.

Pou manm jesyon tounen yon dezè ak enfwastrikti devlòpman, WMA te idantifye repons ijan bezwen 173 milyon dola, ak plis reparasyon ak fleksibilite bezwen 169 milyon dola.

***Des***

Pi fò nan sistèm nan Des te soufwi domaj ki sòti nan van tanpèt mouri ekoulman ak debri te koze pa Ouragans Irma ak Maria. Tout 37 Des pompes te andomaje. Gen senk pousan (25%) tretman plant te tonbe, ak boue yo te gen pou fè te rale met deyò pou lòt konpayi yo pou tretman. Panneaux elèktrik kontwòl ak ekipman te gen pou fè repare pou rekòmanse operasyon yo. Anplis, 65,000 pye lineyè atra liy te siyifikativman concernés. Kòm yon rezilta, 95% nan WMA kliyan eksperyans atra sèvis tèt chaje, 30% moun te gen perturbations dire plis pase 30 jou. Pou pi piti 138,000 gallons Des gwonde sou peyi, nan ravin.[61]

Apre tout sistèm Des contrôle, WMA te detèmine ke li bezwen pou ranplase yo ak reparasyon omwen 50% Des liy yo ak 37 Des pompes. Pou anpeche move tan dlo de sauvegarde epi l' a sistèm degou, trip (natirèl drenaj ravin), ak ponceaux (drenaj ki ravin) bezwen pou yo pwòpte a. Plis efò yo oblije fè di nan sistèm nan, ki enkli ranplasman nan kot pompes konvasyon ak submersibles, y' ap tap tere nan liy chargeur elèktrik yo koneksyon ak ponp èstasyon yo, ak pitit sauvegarde pou èstasyon woulib lage yo, pompe èstasyon yo, tounen yon dezè plant tretman dlo. WMA tou te idantifye lòt aktivite D', tankou kreye redondante leve ak pompe èstasyon yo avèk yon minimòm di de pompes nòmal kapasite ak sauvegarde pitit an pitit. Sou pi gwo èstasyon yo, pa gen yon bezwen pou pompes dyezèl pou bay plis kapasite nesesè pandan yon evènman van tanpèt, ni ki lè materyèl elèktrik yo ak pitit sauvegarde tou de rate. Pompes dyezèl yo ta dwe tou toujou redondante, menm jan ponp dyezèl pa fèt pou te toujou prezan net ale kouri san antretyen.

San konte redondante sistèm nan, WMA te gen plan pou estandadize ekipman pou jere pi efikas envantè ranplasman, ki te ogmante tou a ki pi efikas selon pèsonèl yo pa mete idantik ekipman nan plizyè fasilite yo epi diminye kantite antrènman egzije w pou opere konpayi yo te ap mennen kèk estanda. Li tou gen plan pou etann liy pwensipal yo pou plas ki ofwi sèvis kote tank septiques ou Sur tretman inite sa yo e ak aplike télémétrie, sistèm kontwòl ak done akizisyon (SCADA) sistèm oubyen sistèm kontwòl woulib lage ak ponp èstasyon yo pou minorite yo ak pou tout zèb pou kapab pi byen degaje pannes.

Pou redwi van tanpèt dlo desann, WMA ak a Etazini Zile Vyèj Depatman de travo piblik (DPW) te pwopoze pou elimine konbine égouts, separe drenaj tiyo dlo van tanpèt soti nan sistèm nan des. Sa a pral vin pi piti elimine potansyèl pou kwa-kontaminasyon, ni pi nan sistèm nan. Wou egou sanitè liy ranplasman ap elimine materyèl fayit nan retrè Anna a (St. Toma), Mon Bijou (Saint Croix), ak lòt kote. À l' te enkli ladan yo élévation kontwòl yo nan èstasyon yo eksperyans nan kontwòl domaj akòz lavalas e ogmante manholes sanitè fòs yo sou liy yo nan zòn kote ke

[61] Vyèj kraze otorite jesyon.

inondasyon oubyen nan trip pou redwi enfiltrasyon nan sistèm nan. Manholes yo ta dwe tou gen ide oubyen siyen pou redwi entrée van tanpèt dlo nan zòn sa yo.

Pou Des, WMA te idantifye repons ijan bezwen de $3 milyon dola, ak plis reparasyon ak fleksibilite bezwen 122 milyon dola.

Combinaison tounen dezè ak Des, WMA te idantifye ijans bezwen 176 milyon dola, ak plis reparasyon ak fleksibilite bezwen 291 milyon dola. Tankou 21 avril, 2018, WMA te soumèt $27.6 milyon dola nan pwojè asistans FEMA fon, ak 25.5 milyon dola tenu pou dat. Lòt sous fon potansyèl yo gen ladan li pwoteksyon anviwònman Ajans, nan pwogram developman riral yo la Etazini Depatman Agrikilti a, e gwoup lame enjenyè, nan Etazini.

Lòt sous pou fon pou tounen dezè ak Des enfrastrikti ap fè toujou prezan net ale monitè a ak non grangou pral fè à en pou asire ke okenn duplication benefis. Aktyèlman, non total bezwen pou Etazini Zile Vyèj la tounen yon dezè ak enfwastrikti Des se 442 milyon dola.

### 3.5.7 Telekominikasyon

Ouragans Irma ak Maria sa ki te lakòz anpil domaj pou Etazini Zile Vyèj la telekominikasyon enfrastrikti, ki genyen ijans kominikasyon sèvis, sèvis cellulaire, ak sèvis entènèt. Domaj a vont nan radyo djèt gwo fò won pou detwi câbles fibre optique, ki mennen ale nan arrêté entènèt, cellulaire, fixe telefòn, ak radyo connectivité pou pifò rezidan yo ak biznis yo. Gwo van andomaje 11 de 50 radyo fò pou U.S. Virgin Islands, epi repons ijan rezo a pèdi nan lwa sekirite sosyal ak operasyon sovtaj qui yon malè sou yo. Sèvis telefòn fixe ki te déconnecté an domaj atravè ran bonbadman an patikilye. Malgre ke li se yon sèvis apa posede, pèdi fixe telefòn connectivité manière afekte moun ki sèvi ak li tankou yo pwemye metòd kominikasyon, tankou ye granmoun. Epitou, gen 57 tan % pwive cellulaire gwo fò won pozisyon yo pa t ' operab pou premye mwa apwè delij yo, ki mennen ale nan yon gwo bès nan cellulaire garanti. Pou fini, 75 kilomèt câbles fibre à pi wo pase-tèrès te detwi, epi 90% pami moun sou entènèt pou pèdi aksè. Paske bouées yo te pèdi pandan delij yo, câbles à anba dlo ki nan yon pi risk pou te di mwen pwofite sou aktivite marin. Plizyè sant piblik informatique te andomaje pa delij an, te rantre, yon pwen enpòtan aksè pou 40% de lokatè ki pa gen à aparèy.[62]

Etazini Zile Vyèj la telekominikasyon enfrastrikti gérés pa de òganizasyon piblik tankou prive bayè. Rezo à la gérés pa Vyèj pwochen jenerasyon rezo (viNGN), gwo fò won radyo gérés pa Etazini Zile Vyèj biwo ki enfòmasyon teknoloji (MOSO), ak enfwastrikti cellulaire rezo li te opere an pwive. Selon 2010 moun Etazini, pase 13% lokatè pa te gen dwa ak entènèt, ak anpil lokatè toujou pa gen selilè. Pou à, zile yo gen koneksyon ak tè pwensipal Ameriken via câbles anba dlo nan New York ak Miyami, t' ap go 20 tèritwa yo a la.[63] viNGN genyen rezo fibre kilomèt mitan ak bay lòt sèvis tou pou 23 endepandan founisè sèvis (FAI), ki responsab pou kilomèt dènye a. Eksepsyon a se dènye kilomèt sèvis piblik peyi tours mobil radyo (LMR), yon radyo kominikasyon sistèm nan ki te fèt pou terrestre nèg nan machin yo ak sou pye. LMR a se yon pyès enpòtan rezo sekirite piblik a sa yo ke ti e li te genyen pou sèvis ijans repons efò pandan ouragans.

[62] Vyèj zile kap vini an pitit rezo.
[63] Vyèj zile kap vini an pitit rezo.

MOSO eksitan estime ke réparations nesesè pou antre nan operasyon dijans nan imedya rezilta nan pwi ouragans apeprè $600,000. Nan pweparasyon pou pwochen dezas, MOSO te idantifye nesesite pou monte grad radyo ak sistèm 911. Amelyorasyon radyo a pou P25 standa kreye yon komen entèfas kominikasyon atravè tout intervenants ijans, ki se endistri nivo. Pou sistèm 911, MOSO ap monte grad pou nasyonalman adopte digital oubyen IP pwotokòl entènèt ki gen baz 911 sistèm lan, ki te endike ke pwochen jenerasyon 911 (NG911). Siksè ak sekite 911 ap fè anpil amelyore avèk ekszekisyon NG911, menm jan sa a gen pou ijans nimewo sèvis pou kreye yon pi vit, plis fleksib sistèm ki pèmèt vwa, foto, videyo sou ak tèks mesaj pou ekoulman, en la piblik pou 911 rezo a. NG911 tou ap amelyore reponn abilite pwen yo pou ede jere apèl surcharge, dezas natirèl ak transfert apèl 911 yo ak onèt compétence repons ki baze sou kote pou sekirite piblik.[64]

Konbine, à radyo ak sistèm 911 yo te estime li a $14 milyon dola. MOSO yo te èstime ke yon bezwen de $16.6 milyon dola pou lòt D' mezi ki enkli ladan li tou de planification etid la ak aplikasyon de yon Achitekti antrepwiz ki réduit frajilite a ak menas tou kote Cybè-atak pa gaye sipèvizyon sekirite ak jilèt aparans pou gouvènman an. An tou, MOSO eksitan estime enspekte te pèmanan reparasyon epi fleksibilite mezi sa yo, ki enkli à radyo ak 911 sistèm, 31.2 milyon dola.

Gerizon efò pou gouvènman an ki te à rezo a mete aksan renforcement sistèm viNGN a. Okenn nan yo antere câbles te andomaje, men, apwoksimativman 75 kilomèt câbles à pi wo pase-tèrès te andomaje. Konsa, pou amelyore fleksibilite rezo a ak bese sou domaj sa pwochen matyè danjere evènman, viNGN te idantifye plizyè bezwen ranplase epi tere nan mitan kilomèt ak dènye kilomèt enfrastrikti. Aktivite yo ka genyen ladan yo tap tere bonbadman dènye kilomèt kab, tap tere ak devlopman yon fibre pou tout radyo gwo fò won, tap tere ak devlopman fibre optique liy yo pou cellulaire gwo fò won, tap tere zo do oubyen mitan kilomèt nan sistèm nan, tap tere bonbadman connecteurs pou soumaren fasilite yo, ak WAPA tap tere pouvwa liy yo nan tout pwen aksè fibre (FAPs) oswa sèvis kontini kominot. viNGN te idantifye ijans bezwen de 15 milyon dola, ak plis pèmanan reparasyon, fleksibilite ak D' bezwen de $393 milyon dola.

Tankou 21 avril, 2018, MOSO ak viNGN te soumèt $908,985 nan pwojè yo pou pwogram asistans FEMA a, ak $860,550 obligation. Lòt sous potansyèl pou fon gen ladan FEMA HMGP, asirans prive viNGN a, nan pwogram developman riral yo la Etazini Depatman Agrikilti a, ak kominikasyon komisyon Federal la. Sou 6 mwa Mas, 2018, kominikasyon komisyon Federal la te pwopoze founi fon pou Etazini Zile Vyèj la telekominikasyon enfrastrikti, menm si li gen pa tenu osinon versée nenpòt fon tankou 27 avril, 2018, ni FCC la bay okenn lòt enfòmasyon sou espere moment oubyen fè pwovizyon pou lil Vijin Etazini.

Lòt sous pou fon pou enfrastrikti telekominikasyon yo ap fè toujou prezan net ale monitè a ak non grangou pral fè à en pou asire ke okenn duplication benefis. Total de non bezwen pou Etazini Zile Vyèj la telekominikasyon enfrastrikti se 439 milyon dola.

### 3.5.8 Pò ak èpòt

Èpòt nan St. kwa e St. Toma soutenue konsiderab domaj ki gen domaj pou terminaux ak radyo gwo fò won, e yo te rete fèmen pou de semèn. Tout seaports yo te rete fèmen pou twa semenn kòm

[64] http://www.911.gov

yon rezilta pase 400 veso sinking akòz delij yo. Tout dega ak fermetures te enpoze limit sou mach nan efò evakyasyon ak an ta akouchman an, ekipman esansyèl pou pote soulajman ijans. Epitou, fermeture te mennen yon bon nèt e nan touris, endistri pi gwo teritwa an.

Pi fò nan pò Etazini Zile Vyèj la gérés avèk nou. otorite pò Vyèj. Otorite pò opere tout pwensipal seaports nan St. kwa e Saint John, ak 2 soti de 3 nan pwensipal seaports nan St. Toma. A lòt pò nan St. Toma gérés pa a West Indian konpayi (WICO). Seaports jwe yon wòl enpòtan anpil sou zile yo kòm passerelles pou de bato, ki se yon gwo chofè dèyè Etazini jenn fi ekonomi lil la.

Tèritwa a gen èpòt entènasyonal de: Tli Henry e Rohlsen èpòt (STX) nan St. kwa e Cyril e wa entènasyonal èpòt (STT) nan St. Toma. Henry e Rohlsen èpòt te sèvi pou twa gwo transporteurs domestik ak resevwa vòl chak jou entè-zile yo tankou kago ak avyon militè. Èminal de istwa a gen 10 gates epi chita sou ou ekta 1,455. Cyril e wa entènasyonal èpòt la se yonn nan èpòt plus nan pati lès Karayib la, pafwa de jiska 900 pasaje yo pa lè. Èminal de istwa a gen 11 gates epi chita sou ou 280 ekta. Pis nan fiti Cyril e èpòt wa a, yonn nan pi gwo en, jamè fouye pandan dè aterisaj nan Karayib la.[65]

Kèk nan gwo pwojè yo pou sipòte otorite pò nan reparasyon epi fleksibilite efò nan tou de pò ak èpòt gen ladan rekonstwi fasilite yo pou rankontre codes bati tankou renforcement fasilite pou reziste anba evènman tan kap vini yo. Otorite pò te idantifye bezwen reparasyon ijans 35 milyon dola, ak rekonstriksyon pèmanan ak lòt fleksibilite ak D' bezwen 111 milyon dola. Bezwen pou dredge harbors yo te dekri nan seksyon 4.5 nan yon kontèks ekonomik Revitalisation pwogram yo. Tankou 21 avril, 2018, otorite pò a te soumèt $5,507,989 nan pwojè yo pou pwogram asistans FEMA, ak $603,323 obligation. Matyè danjere D' pwojè te tou te idantifye avèk nou. otorite pò projetée HMGP fon, menm si egzat montan an gen ankò pou ka fini. Lòt sous potansyèl pou fon yo gen administrasyon avyasyon Federal, tranzisyon administrasyon Federal lan, nan pwogram developman riral yo a Etazini Depatman Agrikilti a ak gwoup lame enjenyè, nan Etazini.

Lòt sous pou fon pou ayopò yo ak pò a va toujou prezan net ale monitè a ak non grangou pral fè à en pou asire ke okenn duplication benefis. Total non bezwen pou Etazini Zile Vyèj la èpòt ak pò se 145 milyon dola.

### 3.5.9 Ju

Kòm yon rezilta Ouragans Irma ak Maria, majorite rezidan koneksyon ak dlo piblik rezo a te pèdi aksè pou dlo potab.[66] Mal pou dlo itilite rezo (pa egzanp, pompes ak tank) a yo ak tout pèt nan pouvwa yon malè sou Sur dlo inondasyon pou de semèn pase. Anplis sa a, kouman pèdi pouvwa pou delè 90 jou pase sa ki te lakòz yon pèdi dlo nan kay yo tankou elèktrik pompes ak aerator citernes pa ta ka opere. Mank de D' kapab mennen a kontaminasyon bwè, espesyalman ka Des débordements. Kòm yon neglije mezi, yon D' dlo consultatif te aplike pou 60 jou. Pòtab sauvegarde pitit yo te gen pou ka lwe pou pompes dlo ak ekipman. Nan anpil kominote, tank yo te gen mwens pase de jou dlo pa lè sèvis li te genyen reprise.

[65] Vyèj zile Etazini pò otorite.
[66] Dlo lil Vijin Etazini & pouvwa otorite.

Tout dega dirab gòch delij ak frajilite pou dlo enfrastrikti, pati ki ap kontinye rate nan pi wo delij apwe to. Akoz mank adekwat bwè, apwoksimativman kat milyon gallons dlo nan boutèy te distribiye tankou yon sous dlo potab pou domestik. Pa 2017 desanm, sèvis dlo te pou pati ki plis restore sou tout teritwa a, menm si l' rete ki ale vini nan kèk zòn ki an domaj soutenue pa dlo pompes.[67]

U.S. Virgin Islands gen yon inik sistèm dlo ak kò pa gen dlo frè ki pwòp ak fanmi blanch jeyografik de lòt sous dlo fre. Piblik sistèm dlo nan teritwa a géré pa dlo lil Vijin Etazini ak pouvwa otorite (WAPA), la menm pouvwa piblik ak basen dlo ki manages elektrik galri a. Bon dlo trete lajman enpòte, ak anpil dlo à se swa kolekte pluie oubyen dlo ki te bò twa dessalement zèb nan jaden te opere pa konpayi pwive yo sou chak nan lil pwensipal. Pluie ranmase nan citernes se pwemye sous dlo pou rezidan yo.[2] Anfèt, tankou 2010, sèlman 47% lokatè aktyèlman te itilize dlo piblik yo ak mwens ke 30% lokatè est sèlman sou dlo piblik.[68] Okontrè, anpil rezidan yo repoze yo sou citernes tankou yo pwensipal ekipman pou dlo, ki se yon pati nan kritik lakay yo. Tankou 2017, WAPA te gen apeprè 13,000 dlo potab komèsyal ak rezidansyèl kliyan. [69]

Yonn konsekans ba l' dlo piblik la kapab illustré pa pote pwi yo itilize dlo piblik ak prive citernes. Pousantaj WAPA aktyèl se 25.62 $ pou premye 1,000 gallons dlo ak $28.11 pou pwochen 1,000 gallons, ak yon konsomasyon mwayèn de 2,400 gallons pa kay pa mwa, bil anyèl mwayèn dlo piblik la ki se $64.97, qui pou ozanviwon $779.69 pa ane.[70] Pa kont, pou yon kay ki pa koneksyon ak sistèm dlo piblik la, basen kay la ap Okazyonèlman kouri kite dlo akoz yon mank lapli ak l' kontinye. Kay sa lè sa a ap bezwen pou achte yon kamyon dlo nan yon founisè komèsyal, menm si gen divers gwosè kamyon dlo yo, kliyan sonje bagay gen pou peye pou yon tout antye kamyon-chajman dlo pou sèvis pou delivre. Yon 5,200 galon kamyon pwi yo ant 400 san dola ak 500 dola. Sa yo yon, façon anwo nan syèl la pwi yo kapab patikilyèman fiscales pou lajman ba - ak modérée - lajan lane teritwa an. Si, nan yon ane bay, kay yon bezwen pou achte yon kamyon dlo pandan de fwa, pwi dlo yo kay sa ap depase pwi yo yon mwayèn kay ki konekte pou sistèm dlo piblik la. Nan anpil ka tout teritwa a, yon basen se yon kle ki efèktif yon kay.

Pou kapab enfrastrikti dlo Etazini Zile Vyèj la tounen pou kapasite siklòn avan li e yo ranfòse fleksibilite li pou tan kap vini dezas, la dlo piblik sistèm ap bezwen pou gwo reparasyon epi amelyorasyon. Reparasyon pèmanan ki mande pou rezo soufle, déplacement liy yo pou evite kwa kontaminasyon ak Des kote ki mande. Ekipman bwete gen pou ranplase nan 12 ponp ak mèt èstasyon yo. Pou bese ris tan kap vini, WAPA te gen plan pou etann dlo itilite canalisations pou plis komite izole yo. Sécurité kominot sauvegarde ap bezwen pou nan 18 ponp èstasyon yo pou anpeche pèdi D' ak asosye kontaminasyon bwè dlo nan pwochen ka pèdi pouvwa. Segments de corrosion fèt an fè liy separasyon yo dwe ranplase ak PVC pou bese frajilite akòz ewozyon tache ak sis tank yo dwe pou restore ak ranfòse ankò (pa egzanp, collage toiture, emontan).[2]

WAPA te idantifye dlo potab ijans reparasyon e rekonstriksyon bezwen 10 milyon dola, ak plis fleksibilite ak D' bezwen 113 milyon dola. Tankou 21 avril, 2018, WAPA te soumèt $834,030 nan dlo ki gen rapò ak pwojè yo pou pwogram asistans pou FEMA, peyi ki $141,535 ki te tenu. Matyè

[67] Dlo lil Vijin Etazini ak pouvwa otorite.
[68] 2010 Etazini moun.
[69] Dlo lil Vijin Etazini ak pouvwa otorite.
[70] Dlo lil Vijin Etazini ak pouvwa otorite.

danjere D' pwojè te tou te soumèt pa WAPA pou HMGP fon. Pa gen potansyèl pou WAPA ak Etazini Zile Vyèj Depatman de plan ak resous natirèl (DPNR) pou aplike pou plis fon nan a anviwònman pwoteksyon ajans (APE) pou pwogram ki itilite a ka kalifye pou tankou dlo Amelyorasyon enfrastrikti pou nasyon an, (WIIN), ni dlo enfrastrikti finans ak lwa famasyetik (WIFIA). Men, fwa sa a, kalifikasyon kritè aka san.

A anviwònman pwoteksyon ajans (APE) ki deja alloué 100,000 pou WAPA pou pwoteje yo ak amelyore kalite dlo nan teritwa an.[71] Depatman Ameriken nan Agrikilti an developman riral ak enfwastrikti pwogram yo, tankou a Etazini kò lame yo a enjenyè, se plis potansyèl sous fon.

Lòt sous pou fon pou enfrastrikti dlo a ap toujou prezan net ale te dirije yo ak bezwen non ap fè à en pou asire ke okenn duplication benefis. Total non bezwen pou Etazini Zile Vyèj la piblik dlo infrastructure se 123 milyon dola.

[71] Etazini anviwònman pwoteksyon ajans.

## 3.6 BEZWEN EKONOMIK NON

Pandan tout tan gen aktyèlman pa sous enfòmasyon comprehensive moun ki pa marye captures plen mezi domaj pou biznis yo touche delij, la negatif enpak Ouragans Irma ak Maria sou tout ekonomi, ti biznis ak travay nan Etazini jenn fi Zile yo ki te trè siyifikativ ak rete yon kritik zòn nan tèt chaje. Vas majorite biznis, gwo tou sa byen tankou ti, te touche pa delij tou de dirèkteman, nan domaj pou byen, pèdi envantè, li te fòse biznis fermetures, ak anilasyon an dirèkteman, nan fòm domaj pou kritik qui enfrastrikti (pa egzanp, pouvwa pannes ak bloke wout).

Ti biznis Etazini Zile Vyèj la te fwape patikilyèman di bay yo aksè plis limite finans ak resous pou reziste ak de devastasyon konsa, pli lwen aggraver defi a ki se gerizon efò aprè delij yo sòti anba yon maladi. La revitalisation ekonomi an depann anpil sou nouvo sante sa yo ti biznis ki rann kont apwoksimativman 85% biznis Etazini Zile Vyèj la ak 72.6% 157 lil la voye konpayi yo tankou 2013.[72] Li enpòtan egal-ego pou bay opòtinite travay lokal chan travay lan, ki pral mande pou nouvo abilte pou egzekite efò gerizon teritwa an.

**Tab 23. Kantite biznis nan lil Vijin Etazini pa mezi**

| Gwosè konpayi | Kantite établissements | % de konpayi yo |
|---|---|---|
| **Tout établissements** | **2,414** | **100%** |
| **Ti biznis (20 mwens ke anplwaye yo)** | 2,053 | 85% |
| **Mwayen yo ak gwo biznis (20 oswa plis anplwaye)** | 295 | 12% |
| **Établissements ak pa peye anplwaye yo** | 66 | 3% |

**Sous:** 2012 ekonomik moun nan zòn nan zile yo.

Ekonomi teritwa ki te soufwi siyifikativman akòz largement domaj pou enfrastrikti, tankou detaye nan seksyon 3,6. Sa patikilyèman vwè pou touris, kote li te estime pou fè yo ant 30% ak 80% ekonomi an.[73] Touris deja yo te nan yon ti jan baisse trajectoire anvan lapli a, menm jan illustré nan Figi 6 Anba. (Note ke done 2017 yo montre pa move ouragans yo, jan l' gen ladan ywit mwa anvan lapli a.)[74] Bès sa a lajman kondwi pa kap konpetisyon de plus, "est" lòt zòn ak mezi de nouvo bato ki twò gwo pou rantre nan pi fò nan pò teritwa an.[75]

[72] 2012 ekonomik moun zile zòn ak biwo Depatman Commerce ekonomik analiz, nan Etazini.
[73] Estimasyon 30% a soti sou vwayaj sou latè ak konsèy touris ki gade endirèk dirèk efè ak Euromonitor 80%. A 80% se sa li te genyen te rapòte ke pa diferan les, gen ladan asosiyasyon otèl la ak Komisyonè USVI Depatman touris.
[74] Tande sa nou te itilize plizyè sous yo pou bay plis nuancée de complexité de endistri touris nan USVI a, yon sektè ki gen anpil enpòtans nan tout ekonomi an. Selon yon sous, touris se 28.5% travay, men se yon pi gwo pati nan ekonomi an antye. Anpil moun nou gade sou dirèk ak endirèk enpak sou revni Ameriken yo ak travay.
[75] Etazini Vyèj Depatman de touris.

**Figi 6. Vizitè chak ane pou a Etazini Zile Vyèj 2010-2017**

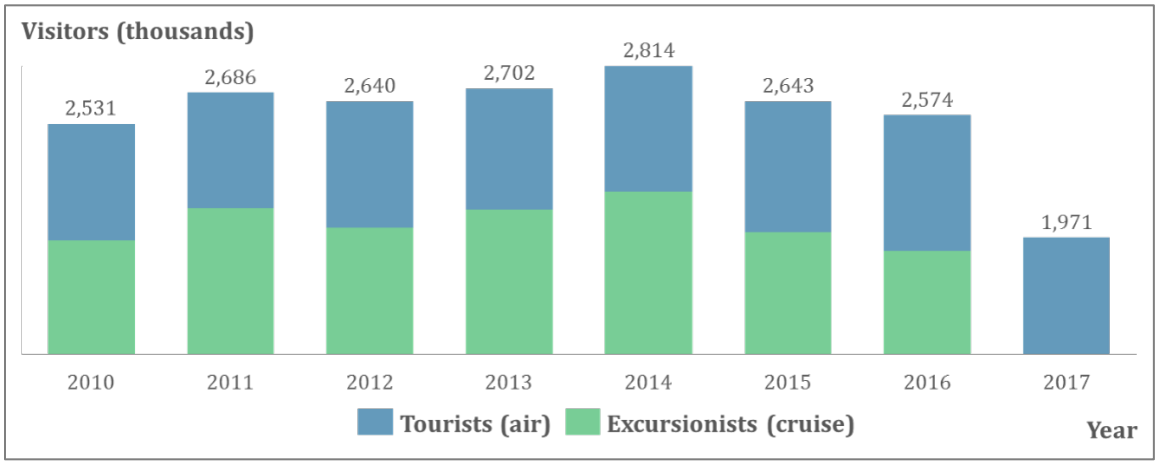


**Sous**: Biwo Vyèj Etazini nan rechèch ekonomik (Accès 4/1/2018).

Delij yo te pote touris sibit piblik kanpe, avèk tout ayopò yo ak seaports ki te fèmen pou plizyè semèn akòz delij yo. Seaports nan St. kwa, St. Toma, ak Saint John fèmen sou 5 septanm 2017 e pa te fè rewouvè pou twa semèn. Tou le de èpòt teritwa a fèmen sou 6 septanm 2017, epi pandan èpòt nan St. Toma la réouverture sou 28 septanm 2017, Saint Croix èpòt la te fè pa rewouvè jis nan mwa Oktòb 5, 2018.[76] Menm jan waf yo réouverture touris rete bese paske yon mank de akomodasyon (yon rezilta ki te lakòz yon dezas domaj pou otèl) ak a w panse ke zile yo te konplètman décimée.[77]

A dramatik pèdi valè nan vizitè yo pou zile Karayib yo, illustré nan Figi 7, te mennen yon salè konsiderab pèdi valè nan revni an sou teritwa an. Selon la Etazini Zile Vyèj biwo ki ekonomik rechèch ki fèt, touris (rive pa è) depanse an mwayen de $1,373 dola nan vizit yo nan zile yo, ak excursionists (jou vizitè yo, sitou via croisières) pase an mwayen de $224 ki vizit yo nan teritwa an. Devan delij yo, ki monte a yon total depanse pa mwa de $84.8 milyon dola nan mwa Oktòb 2016. Yon ane pi ta, nan mwa Oktòb 2017, mwa apwè ouragans yo, pèdi touris depans te $49.8 milyon dola e li te pèdi excursionist depans te 21.3 milyon dola, qui pou yon total de pèdi depans de $71.1 milyon dola nan mwa sa a pou kont. Sa gen plis chans yon sous-estimer ki te pèdi depans, tankou anpil nan vizitè yo a rive pa de lè nan mwa Oktòb 2017 t' gerizon travayè yo, ki depanse touris lwazi siyifikativman mwens ke chak jou.[78]

[76] Vyèj zile Etazini pò otorite.
[77] Etazini Vyèj Depatman de touris.
[78] Etazini Vyèj Depatman de touris, Etazini Vyèj zile yo otèl yo ak touris asosyasyon.

**Figi 7. Diminye de Kwazyè ak vizitè lè yo pou lil Vijin Etazini an Ouragans 2017**

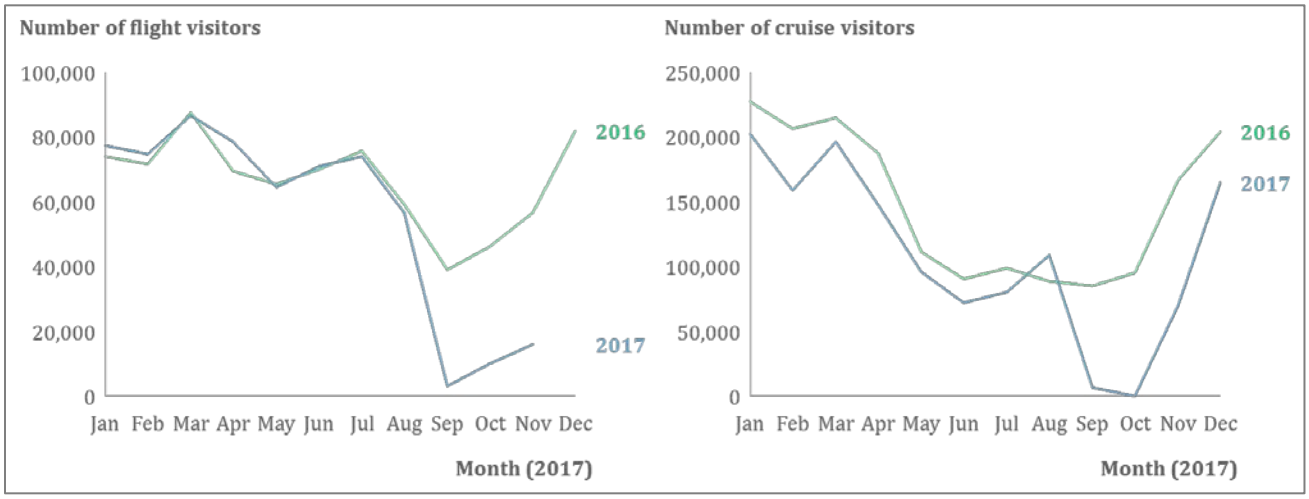


**Sous:** Biwo Ameriken Vyèj la ekonomik rechèch (Accès 4/1/2018)

Gwo bès nan touris mwen te yon fè rid atravè anpil nan ekonomi teritwa, ki se anpil sou depans vizitè yo. Vwayaj sou latè ak touris konsèy (WTTC) ki te kaptire dirèk, endirèk ak par efè touris nan ekonomi an, nan lil Vijin Etazini. Efè a dirèk de touris te santi nan akomodasyon, transpòtasyon, amizman, atraksyon, ak an detay. Touris te gen yon lòt, endirèk enpak pase nan vwayaj yo ak touris yo envesti, depans gouvènman an, ak enpak ak acha Founisè ki soti nan, tankou yon enpak par, nan depans nan tou de dirèk ak endirèk touris anplwaye yo. Pou 2017, WTTC a te estime ke total de kontribisyon an touris pou GDP Etazini Zile Vyèj la li te genyen 31% e total de kontribisyon pou travay li te genyen 28.5%.[79]

Kòm espere, a sou zafè pou diminye nan vizitè yo ak fèmen otèl ki te mennen yon gwo bès nan revni an dirèk touris. Founisè ki, tankou manje, ba, ak vyole, eksperyans yon ane ke yo bliye nan biznis kòm yon rezilta endirèk efè touris. As a consequence of gwo nimewo fermetures biznis yo ak anplwaye yo ke te revoke nan dirèk touris yo ak biznis yo kap endirèk, popilasyon lokal la te gen mwens revenu kantite lajan pou depanse. Se pou sa, menm nan biznis ki gen touris ki gen rapò ak, tankou salles, dray klininè yo, oswa bote salons, rencontre baisse revni.[80] Sa ki te grav enplikasyon pou taks sou revni Ameriken, ti biznis ak ba - ak modérée - lajan yo ki repoze yo sou sèvis touris endistri travay.

Total de touris ki gen rapò ak pèt koze pa dezas 2017 yo gen pou apwòch $1 milyon dola sou 12 mwa kap vini delij, qui pou pwèske 70% revni total de la te pwodwi pa touris nan 2016.[81]

Tèm akomodasyon, otèl la tout gwosè, men sitou gwo resorts, pran yon coups de ouragans. De sou tèt dimil pli gran otèl sou zile yo, sèt toujou fèmen tankou avril 2018. Anpil te endike ke sa yo p'ap ka louvri jis nan 2018 an reta, si se pa sa byen bonè 2019. Resif lan Marriott a Français sou St.

[79] WTTC Etazini Vyèj 2017 rapòte. Figi sa a an relasyon a sektè laj travay ak gen ladann dirèk kontribisyon ak endirèk kontribisyon ki gen plus efè nan envèstisman, materyèl chenn ak par ekonomik efè a.
[80] WTTC Etazini Vyèj 2017 rapòte.
[81] WTTC 2017 vwayaj ak rapò ekonomik enpak touris.

Toma, yonn nan pi gwo anplwayè lil la, pa egzanp, soutenu pase 400 milyon dola an domaj yo ak a pa reyouvè jiska 2020, si tout.[82]

Bay sistèm yo sèvi nan otèl fermetures koze pa delij yo, total de teritwa laj chak semèn akomodasyon kapasite li te genyen nan 13,000 nan mwa Fevriye, 2018, desann soti nan 23,000 nan mwa fevriye 2017.[83] Pandan ke otèl kèk ap fè bout malgre a kontinye ane ke yo bliye nan touris (lajman gras ranplase gerizon travayè yo), anpil nan yo te pli gran otèl yo ki fè pati otèl chenn swa déplacées anplwaye yo pou lòt otèl deyò teritwa an pa fèmen anplwaye yo sou peman (premyèman pou ede ak nettoyage travay nan fen 2017).[84] Pi fò nan otèl sa yo gen pou sispansyon dè santèn de anplwaye yo pandan tout tan yo rebati, ki te reflete nan mansyèl rediksyon nan travay nan sektè akomodasyon swiv delij yo montre nan Figi 8.

**Figi 8. Mansyèl travay nan akomodasyon sektè Etazini Zile Vyèj la**

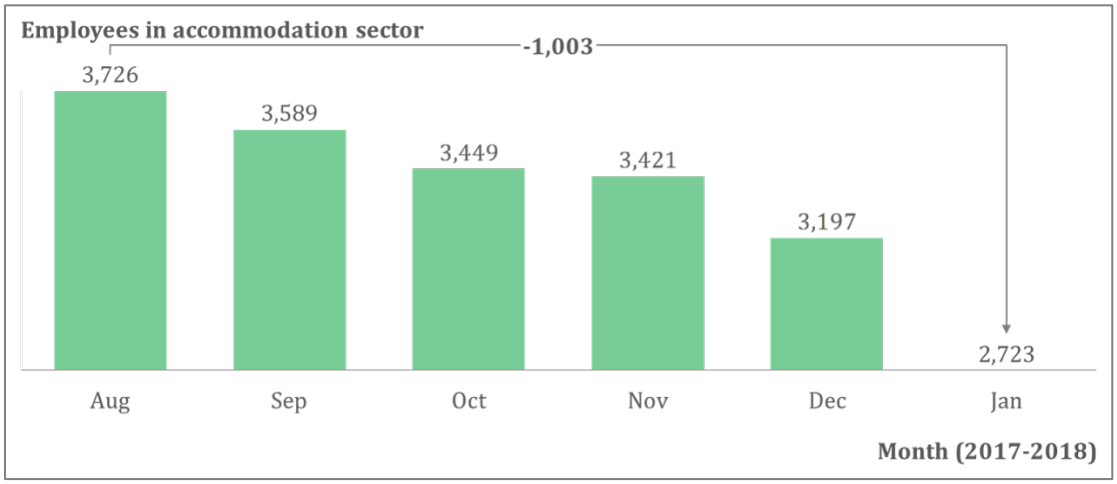


**Sous**: Vyèj zile yo Depatman travay (Accès 4/1/2018).

Sa ki pi enpòtan, delij chaje ak afekte ba - ak modérée - lajan lokatè. Ak yon mwayèn anyèl salè de $25,985, majorite lwazi ak bon Akèy travayè yo rete pi ba a te estime HUD une kay ba-revni pou sekirite sosyal pou lil Vijin Etazini.[85]

Devan delij yo, ekonomi Lil Vijin Etazini an deja fè fas a plizyè defi. Akòz lwen kote yo ye, zile yo ki nan fen chèn materyèl sa nan yon pri patikilyèman anwo nan syèl la ki sot byen ak materyèl. Anplis sa a, koute pouvwa nan teritwa an se pwèske twa fwa a Etazini an mwayen, ki mennen tou de yon pi gwo pri de viv ak ki ap fè biznis.[86] Genyen tou de defi ki asosye nan lane 2004 travay lwa domisil la ak revni sous kondisyon pou satisfè pou taks pa ladan elijibilite. Sèlman sou revni

[82] "Te estime pri li te rebati resif Marriott lan Français a kounye a 400 milyon dola, V.I. gouvènman an jwenn aksè pou pase 400 milyon dola nan prete Federal yo " *Komite dirijan ki Vyèj zile a* (Novanm 11, 2017).
[83] Etazini Vyèj komisyon de touris.
[84] Etazini Vyèj zile yo otèl & touris asosyasyon.
[85] Etazini Vyèj biwo rechèch ekonomik. Mwayèn salè chak ane nan endistri lwazi ak bon Akèy te estime sou baz 2013 anyèl salè sondaj (te rapòte nan 2015 Housing Demand etid la komand pou jwenn a Vyèj finans otorite nan) ak mwen sa se te ogmante an navan avèk enflasyon ant 2013 ak 2017 (7.4%). A te estime HUD 2017 une kay pa touche anpil lajan pou sekirite sosyal li te genyen $34,400 pou St. Toma, $38,550 pou Saint John ak $27,850 pou Saint Croix.
[86] Enèji enfòmasyon administrasyon Etazini.

généré deyò teritwa an elijib pou prive ak kondisyon prezans fizik IRS pou domisil taks nan lil Vijin Etazini se 50% pi wo pase pou nenpòt lòt eta ke. Rèstriksyon sa yo sitou sa k Lourde pou biznis ki mande pou yon kalite fòs kliyan ki pou vann. Pou fini, ekonomi an tou obstacle pa yon popilasyon ki te dekline depi lane 2000, lajman tèt Emigrasyon pou tè pwensipal, aux (gade démographiques wofil nan seksyon 3.3).[87]

Etazini jenn fi ekonomi lil la genyen yon travay convenablement bòs ki te kapab ede desantre kèk nan konpetitif defi a, te dekri pi wo pase. Nan yon 2015 sondaj distribiye pa a biwo ki ekonomik rechèch pou 81 biznis lokal yo, mwatye oswa plis rated lokal travay kòm "pòv" nan kategori 12 nan evalyasyon ak 11, ki gen kapasite kiyè antre, professionnalisme, pwodwisite, ak aptitid konpitè. Epitou, pa gen limite lotèl la pou sètifye vokasyonèl antrènman pou rezidan te enterese nan teritwa an. Ki lè abilite travay ap kontinye préemption li al tabli, kwasans ak kreyasyon nouvo, segondè-valè biznis nan lil Vijin Etazini.

Menm anvan Ouragans, ekonomi an te nan yon le trajectoire, connaît yon baisse GDP nan ane 2007 2014, pou montre nan Figi 9. Le tandans sa a li te genyen agwave pa fèmen 2012 HOVENSA rafinman gaz nan St. kwa, déjà pi gwo pwive Anplwayè fèt sou zile yo.[88] A HOVENSA lwil ofisye, ki te louvwi nan St. kwa nan 1966 te yon risk ki pwan ant Hess Corporation ak Venezyela de Petróleos (PDVSA) e te anplwaye apwoksimativman 2,200 travayè yo. Ofisye a te transfòme kri lwil brut (premyèman nan Venezyela) nan chofaj lwil oliv ak gazolin, kote l' lè sa a te vann pou lòt zile Karayib yo, Gòf litoral Etazini ak seaboard pati lès la.[89] HOVENSA te kòmanse batay nan 2000s an diminye demand pou pwodwi gwo soulye yo mache tankou gaz natirèl t' ap vin pi popilè koute mwens kòb. Sa te agwave récession 2008 a ak pwòp lwa de lè yon pèn 5.3 milyon dola nan 2011.[90]

HOVENSA a fèmen nan 2012 diminye travay sou teritwa an pa pwèske 5%, ogmante nivo povwete ak fè ekonomi an pi depandan sou touris.[91] Fèmen tou redwi anyèl taks revni yon ke yo evalye 92 milyon dola, kontribiye nan rising nivo dèt piblik teritwa an, ki aktyèlman nan 72% de GDP.[92]

[87] Bank Mondyal.
[88] Etazini Vyèj biwo rechèch ekonomik.
[89] Puerto Rico Herald (avril 2002).
[90] Ajans pwoteksyon anviwònman
[91] Vyèj Depatman travay nan Etazini (accès 4/3/2018).
[92] ETA Masachousèt travay nan Etazini (2012), Etazini Responsabilité biro gouvènman.

**Figi 9. Anyèl GDP Etazini Vyèj, 2007-2017**

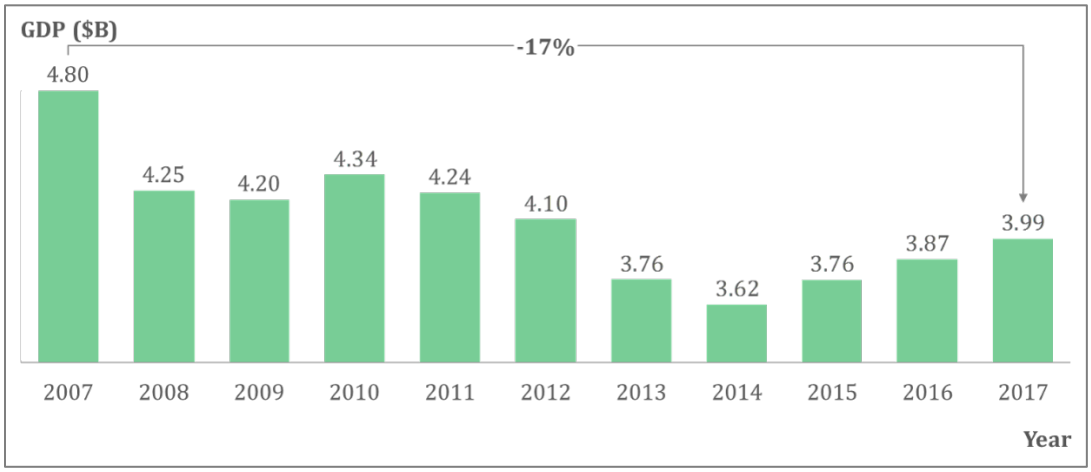


**Sous:** Euromonitor entènasyonal (Accès 3/20/2018)

A pou fèmen HOVENSA siyifi pèdi apwè ke pwemye Etazini Zile Vyèj la ak ekspòtasyon pye, vire, ekonomi an nan moun sa yo ki te premyèman lokalman ki te atire atansyon, eksepsyon touris.[93] Touris se koulye a pi gwo travay la, fè teritwa an sitou frajil pou touris-espesifik fluctuations. Anfèt, konsèy vwayaj touris & Mondyal la eksitan estime enspekte te touris responsab pou pase 12,000 travay, prèske yon tyè nan total de travay nan teritwa an. Lwazi yo ak bon Akèy kont pou jis 19% travay nonagricultural (gade pou lontan Figi 10 Anba), de total de enpak touris te santi travèse tout diferan sektè, ki genyen komès, transpòtasyon, peman pou sèvis piblik, ak sèvis.[94]

**Figi 10. Travay pa sektè nan U.S. Virgin Islands (2017)**

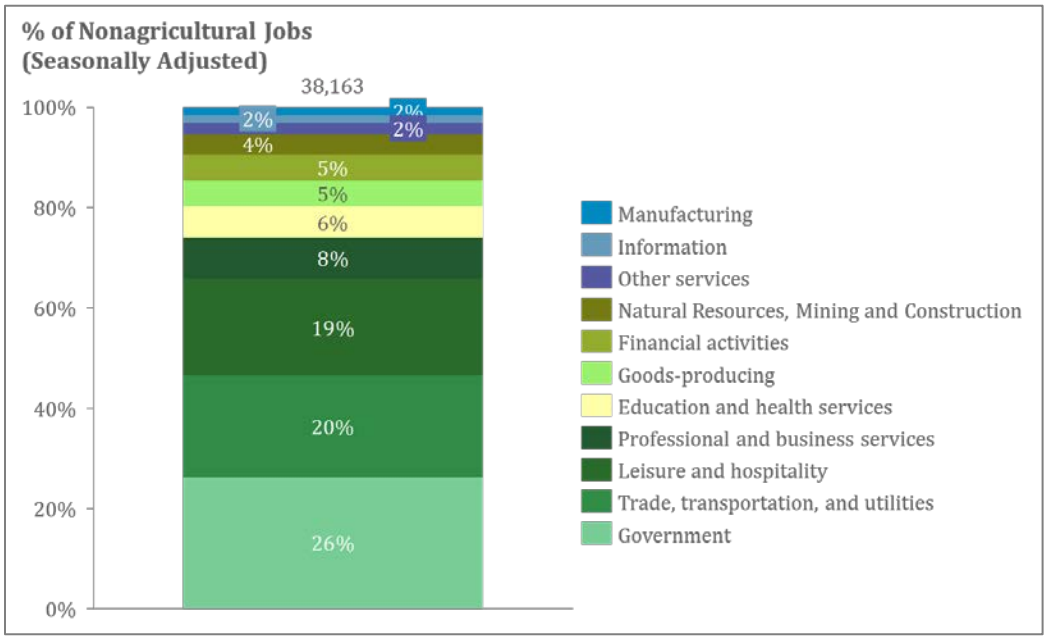


[93] Enfòmasyon sou mache Vyèj Depatman travay nan Etazini
[94] 19% se sèlman dirèk enpak nan lwazi ak bon-Akèy mesurés ki pi Intrants kòd pou yon pati nan travay nan sektè.

**Sous:** A Vyèj Depatman travay nan Etazini

Gouvènman an travay tou compte pou yon gwo pati nan total de travay (26%). Yon lòt endistri nòt se Etazini Zile Vyèj la wonm manifakti endistri, mouton kesyon sa te poze de distilleries teritwa an, Cruzan wonm ak Diageo an chèf Morgan, chak nan ki génère pase 100 milyon dola nan Revni taks chak ane.[95]

*Ekonomik yo ak tout pèt evalyasyon*

Gen plizyè fason pou evalye an tou ekonomik enpak dezas. Aproche apròch estanda HUD la se pou valè total SBA dezas prè pou ti biznis. Sepandan, pou U.S. Virgin Islands, sa ta konsiderableman sous-estimer de ekonomik enpak 2017 ouragans, tankou ti biznis nan zòn nan ki gen tandans pou pa kalifye pou prè SBA. Patid 27 avril, 2018, sèlman 40% ti biznis te kalifye pou prè SBA. Biznis ki kalifye pou prè SBA gen tandans pou pi gwo oswa plis te etabli biznis ak dèt kapasite.

Bay de Grande enpak delij yo, total de domaj pou ekonomi Ameriken Vyèj la ap premedite pa groupement pèdi salè, gouvènman an te pèdi taks sou revni Ameriken ak domaj pou pwopriyete komèsyal. Metòd sa a rive ozanviwon $1.54 milyon dola nan reyalizemages pou ekonomi Lil Vijin Etazini an kòm yon rezilta Ouragans Irma ak Maria.

Pèdi salè lòt ekonomi an dwe travay pi ba premedite pa multipliant pèdi mansyèl travay figi pa sektè pa nivo salè après mwayèn move tan avan sektè yo. Gouvènman an te pèdi sou revni Ameriken te estime ke li ajoute ke resi projetée delij ki gen rapò ak taks pèt nan 2020. Finalman, kantite total de fizik domaj pou biznis (imobilye ak pi kontan pèdi) espre pou ajoute (m) rapòte ou lajan pou tout ki apwouve pa menm te rejte SBA ti biznis dezas kredi aplikasyon pou ak domaj total de (ii) la pou kèk nan lil la pi gwo biznis ki pa ki pa gen dwa pou SBA ti biznis dezas prè. Rezilta yo de mete sa yo illustré nan Figi 11 Anba.

**Figi 11. Ekonomik enpak Ouragans Irma ak Maria sou U.S. Virgin Islands**

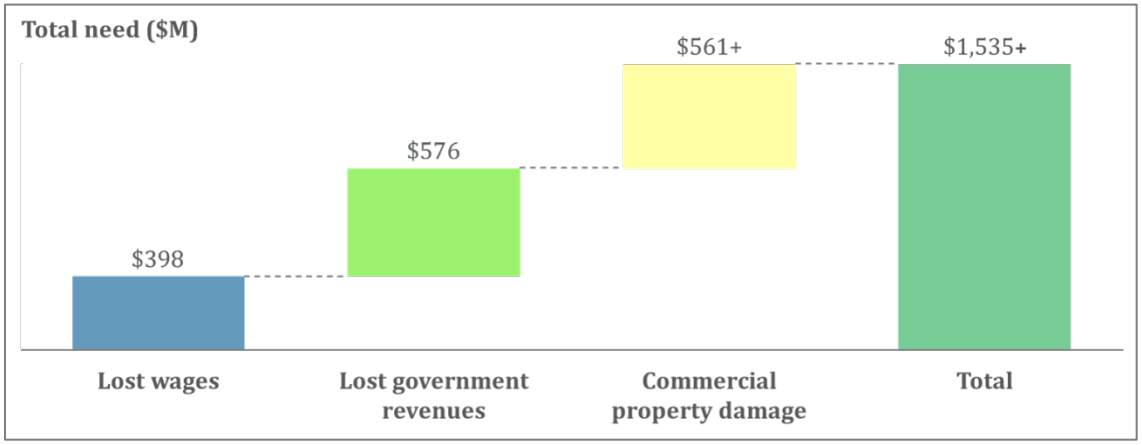


[95] Biwo Vyèj zile Etazini an nan rechèch ekonomik (Oktòb 2010)

### 3.6.1 Pèdi salè

Touris, pi gwo endistri Etazini Zile Vyèj la, ki ap kontinye è tèt ouragans. Menm jan mansyone devan, domaj pou ayopò yo ak seaports te dirije piblik kanpe nan de Kwazyè ak de lè touris ki pou teritwa an. Ouragans enflije domaj konsiderab pou yo otèl yo ak vakans lokasyon pwopwiyete, yon malè sou diminye ki lè aranjman. Composé enpak nan otèl fermetures ak kantite une touris yo, lokal biznis yo kap fè te soufwi dirèk domaj nan delij yo, a tout pou li wè se te yon ogmantasyon prononcé nan chomaj. Anfèt, moun ki 5,070 te deklare ke chomaj ant septanm, 2017 ak fevriye, 2018, te konpare ak 1,196 revandikasyon nan menm moman ane pase.[96] Sa montre nan Figi 12, travay mouri enpak teritwa a 8% plas yo Ouragans Irma ak Maria pami pli impactful nan dènye istwa Etazini dwa dèyè Katrina ak Hugo — lèt ki tou te fwape U.S. Virgin Islands.

**Figi 12. Pèdi travay ki te koze pa dezas natirèl**

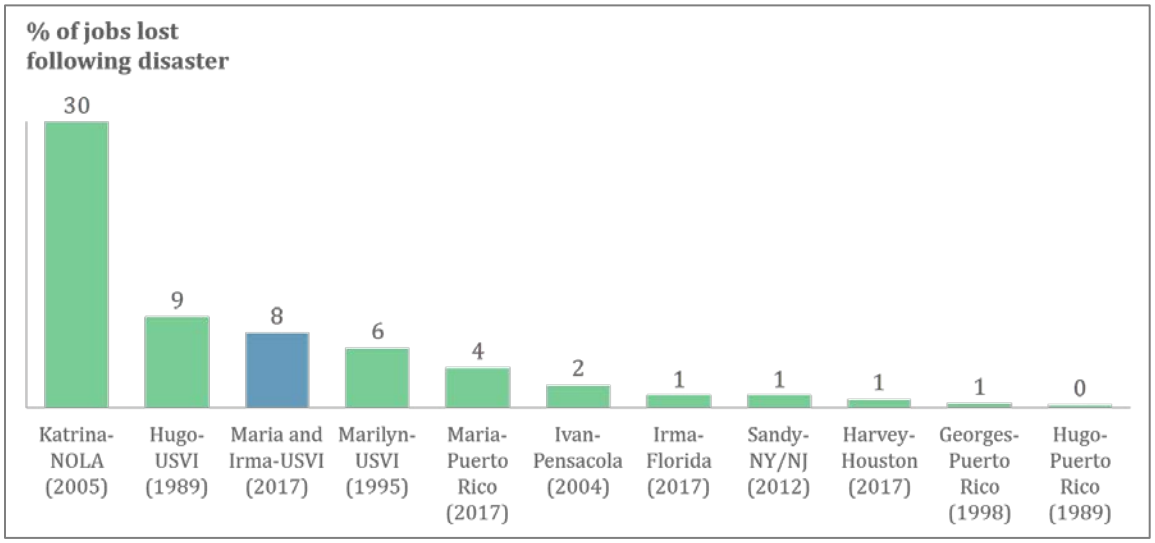


**Sous:** Federal rezèv Bank nan New York, ekonomik peze an brèf: 22 fevriye 2018.

Pou yo kalkile enpak delij yo sou salè te pèdi, redui mansyèl travay estimasyon pa sektè nan 2020 miltiye pou mwayèn après salè chak sektè nan 2016. Depatman travay nan Etazini Zile Vyèj la bay mwayèn salè tankou anpil sivil travay nan mwa Janvye 2018. Pou ranfòse enfòmasyon sa, pwojèksyon yo kap travay sou sektè yo fè nan 2020 pa en ke aktyèl gerizon travay nan Etazini Zile Vyèj la pwal vini apwè yon tandans pou menm jan an kòm travay gerizon teritwa a swiv siklòn Marilyn an 1995.

Menm jan illustré nan Figi 13, kantite total de salè pèdi an delij 2017 yo te estime li a pou ozanviwon $398.2 milyon ak pase mwatye nan enpak s' konsantre sou sektè sèvis-fournir. Sa gen plis chans sous-estimer yon jan anpil enfòmèl, non travay (i.e. lajan likid ekonomi an) te pwobableman tou te pèdi jan delij yo.

[96] Vyèj Depatman travay nan Etazini.

**Figi 13. Te pèdi salè nan lil Vijin Etazini pa sektè nan 2020**

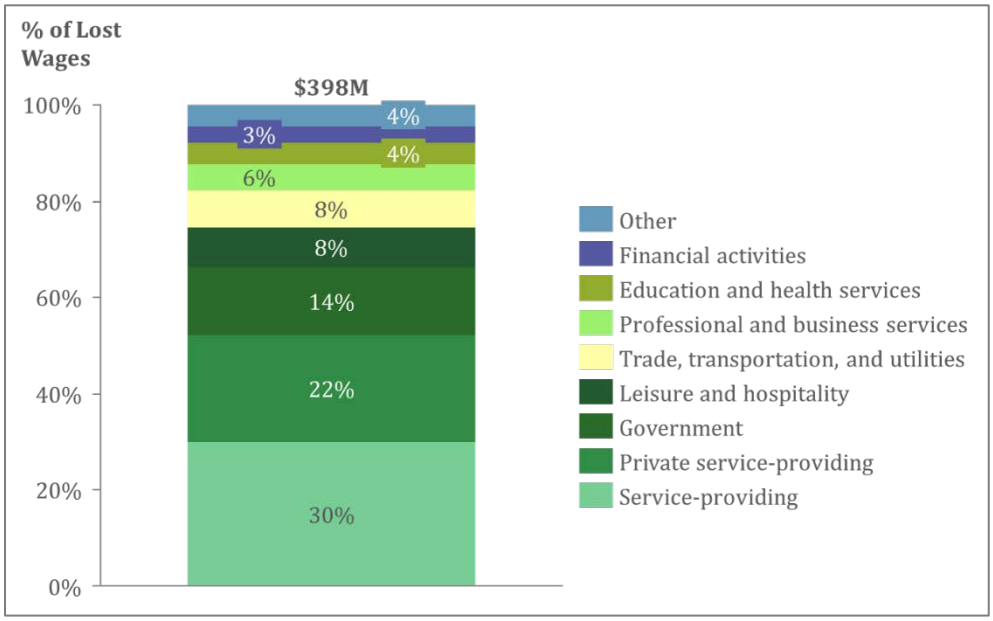


**Sous**: Vyèj Depatman travay nan Etazini.

### 3.6.2 Revni ke gouvènman an te pèdi

Konbinezon siklòn ki gen rapò ak travay pèdi revni a pou biznis lokal yo, ak yon Akselerasyon de siklòn domaj taks sou revni kredi te espere pou ta mennen a yon konsiderab pèdi valè nan revni ke gouvènman an nan tan k'ap vini yo. Sa a ap ka sèlman pasyèlman desantre pa dezas ak gerizon ki gen rapò ak travay ak lajan ki disponib.

Pou kalkile gouvènman an te pèdi revni ke, Etazini Zile Vyèj finans otorite, w ap itilize soti nan Etazini Zile Vyèj la biwo ki enpo sou revni Ameriken, revni ke gouvènman te pèdi agrégées pa soustrayant aktyèl ak gouvènman prévu revni (pa revni tip) de pwojèksyon counterfactual sou revni Ameriken yo asepte dezas pa te pwan plas.

Kantite total de gouvènman prévu revni pèt, montre pi ba pase nan Figi 14, pral rive nan alPifò $576 milyon pa 2020, par premyèman pa rediksyon nan revni sou taks sou revni grenn pa grenn ak brit resi taks.

**Figi 14. Te pèdi gouvènman an sou revni Ameriken nan lil Vijin Etazini pa tip nan 2020**

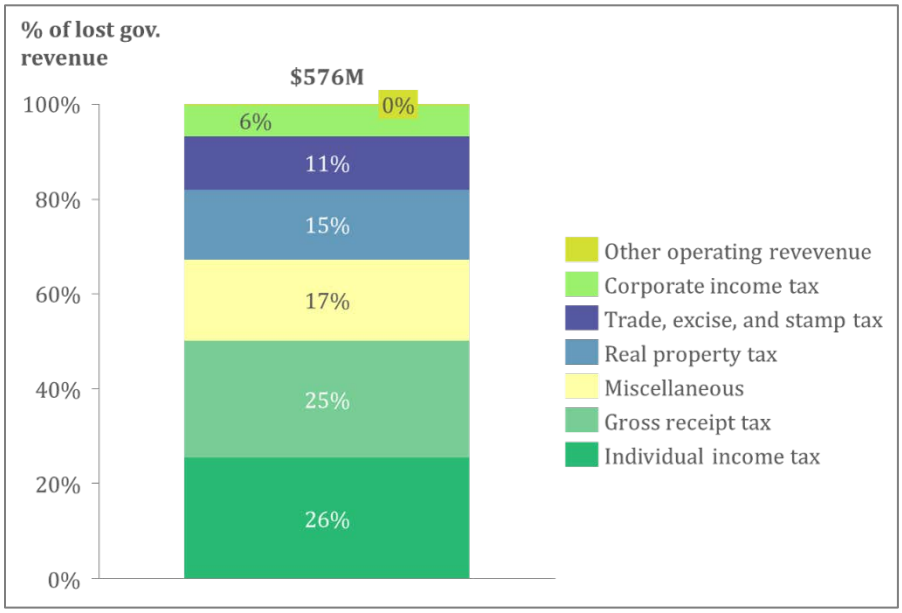


**Sous:** Finans otorite lil Vijin Etazini ak Etazini Zile Vyèj biwo ki enpo sou revni Ameriken (modèl tankou 3/21/2018).

### 3.6.3 Domaj pwopriyete komèsyal

Pwopriyete komèsyal domaj te estime ke w ap itilize rapòte ou lajan pou SBA yon dezas prè pou ti biznis ak valè pwopriyete domaj engagés pa pli gran otèl teritwa an.

Valè total de prè apwouve te konbine avèk valè ke yo evalye ki te demanti prè, lèt a premedite pa multipliant kantite prè te demanti ke mwayèn rapòte ou lajan pou apwouve prè. Total de kantite fizik domaj pou biznis ki baze sou prè SBA te estime li a sou $408 milyon, jan montre nan Figi 15.

**Figi 15. Valè SBA ti biznis dezas kredi aplikasyon pou**

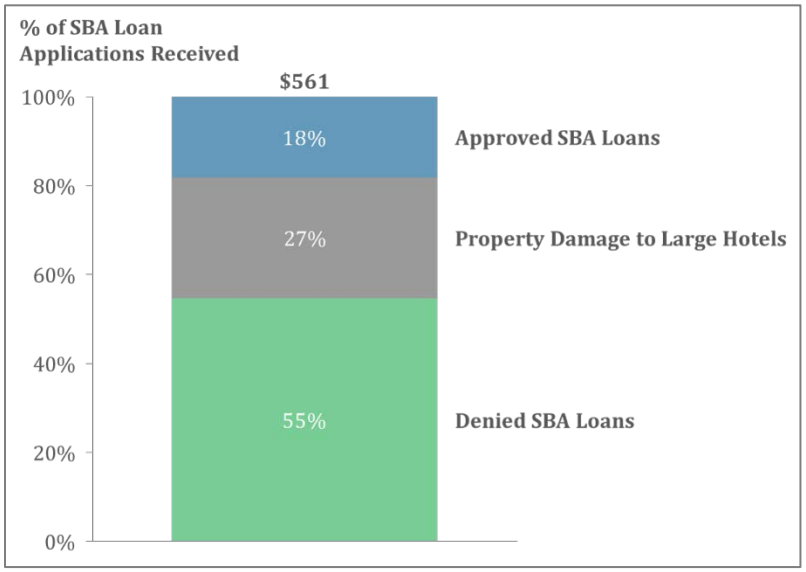


**Sous**: Etazini biznis Administrasyon pou ede ti. Gen ladann tout aplikasyon apwouve dapre travay yo te demanti.

Pou kalkile a domaj engagés pa teritwa a an tèt yo otèl yo ak resorts, chak nan dis otèl pi gwo enskri nan *Tab* te mande pou bay total de imobilye yo ak evalyasyon Regents pèdi pi kontan ak pòsyon ki te kouvri tout asirans. Pwopriyete domaj pou twa nan dis pli gran otèl nonplis pou 152.8 milyon dola. Groupement domaj pou ti biznis (baze sou aplikasyon prè SBA) ak domaj pou otèl pi gwo pwopwiyete komèsyal total de domaj nonplis pou 561 milyon dola.

**Tab 24. Pli gran otèl nan U.S. Virgin Islands**

| Otèl | Zile |
|---|---|
| Wozo Français a ak denmen maten Star Marriott Beach resous lan | Saint Thomas |
| Resous lan Bay sik ak otèl de detante | Saint Thomas |
| Carlton Ritz a | Saint Thomas |
| Cove Marriott Français | Saint Thomas |
| Villas Saint John Resort Westin | Saint John |
| Potence Point Resort | Saint John |
| Caneel Bay de detante | Saint John |
| A Buccaneer | Saint Croix |
| Divi Carina Bay resous lan ak zo | Saint Croix |
| Renesans Saint Croix pye karanbòl Beach resous lan ak otèl de detante | Saint Croix |

**Sous**Otèl lil Etazini jenn fi a ak asosyasyon touris la.

### 3.6.4 Analiz de non bezwen ekonomik

Pou mezi non ki bezwen pou ekonomi Lil Vijin Etazini an, sa a evalyasyon soustrait fon pou dat nan prive asirans peman Peman asirans chomaj, FEMA nan pwogram asistans pou chomaj dezas,

ak SBA dezas prè pou ti biznis. Pou konnye a, gerizon fon versée montan pou $866,077,269. ThPwogram developman riral e aux Depatman Agrikilti a (RDA) e administrasyon devlòpman ekonomik la Etazini Depatman de Commerce a (EDA) gen lòt sous potansyèl pou lajan. EDA la te anonse yon dosye 600 milyon dola pou ekonomik pwogram asistans pou devlopman akò pou nesesè depans ki gen rapò ak pou inondasyon D', sekou, rechèch yon tan ki long, ak restorasyon enfrastrikti. Tèritwa a se nan tèt ansanm ak EDA sou yon ajou pou Comprehensive ekonomik devlòpman èstrateji a e soumettre aplikasyon pou don konpetitif sou pwogram sa a pou repare ak pisans pou teritwa a ayopò yo ak Idravyon terminaux. Teritwa a pwal kontinye koòdone EDA a ak lòt sous fon nan adrese bezwen ekonomik non.

**Tab 25. Versements lajan ki disponib pou Revitalisation ekonomik**

| Fon sous | Total pou fon pou dat |
|---|---|
| **Peman asirans prive** | $731,016,869 |
| **SBA ti biznis dezas prè** | $101,987,400 |
| **Asirans chomaj** | $20,479,000 |
| **Prè dezas SBA ekonomik blesi (n)** | $7,026,000 |
| **Masachousèt travay nan Etazini eplase don travayè** | $3,000,000 |
| **FEMA dezas asistans pou chomaj** | $2,568,000 |
| **Total** | **$866,077,269** |

**Sous:** Ti biznis administrasyon, Etazini jenn fi zile yo Depatman travay, Etazini Zile Vyèj divizyon de Services, règleman asirans, & finansye. Done patid 27 avril, 2018. Asirans genyen 177 revandikasyon komèsyal pwopwiyete ki te etabli ak lajan pou Maria ak 591 pou Irma pandan l ajoute jiska 722 milyon dola. 9 milyon dola ki te rete gen ladann entèripsyon biznis ak komèsyal oto asirans.

Non bezwen premedite estime a total de dezas-sa ki te lakòz domaj pou ekonomi a nan lil Vijin Etazini ak soustrayant aktyèl sous fon. Men kite yon total de non bezwen pou ekonomi teritwa an de $669.1 milyon dola ak non bezwen ap fè à en pou asire ke okenn duplication benefis.

## 3.7 NON S PIBLIKERVICES Beouin

Dat, teritwa an te idantifye yon valè resevwa resous ki ka tonbe nan aktivite sèvis piblik yo ki gen yon bezwen pou ogmante sante ak sèvis imen bezwen kòm yon dezas ki gen sèvis kritik lopital tankou Dayalisis ak sèvis sante nan tèt.

Pandan ke kèk bezwen sa yo te adrese nan lòt fon sous yo ta fè bagay dezas jesyon ka pase nan FEMA ak sipò pou rekonstwi lopital nan FEMA ak Depatman Ameriken nan Sante ak HSèvis uman, li te rekonèt ki bezwen pou sante ki gen rapò ak ak lòt ogmantasyon sèvis pibliks apwè yon evènman dezas, patikilyèman pou vilnerab laplipa moun lan zile tankou ye granmoun, sinistre, ak sa à de l'. Pandan VIHFA ki pa ko te etabli yon pwogram sèvis piblik autonome, sa ki pwal kontinye pou idantifye bezwen sèvis piblik ak ap devlope solisyon yo nan chak zòn nan pwogram nan.

# 4 METÒD DISTRIBISYON, PWOGRAM YO, & ALLOCATIONS

## 4.1 METÒD DISTRIBISYON

Tout pwogram yo pral aplike sou teritwa an U.S. Virgin Islands, subrecipients li ak granndman lòt òganizasyon. Pli lwen okenn detay sou pwogram allocations, kalifye aplikan, nou kapab aplike pou tranzaksyon bankal, Des ak inisyal elijibilite kritè ki pwezante fas ki ta nan pwogram ki pi ba a. Pli lwen detay ki gen nan pwosesis aplikasyon ak karakteristik te itilize pou yo chwazi aplikan pou fon anba chak pwogram, ki enkli relatif anpil enpòtans critère chak, ap devlope nan pwogram politik ak pwosedi yo. VIHFA ap sipèvize a an antye dosye pwogram yo men kèk pwojè ap aplike apwopriye ajans (nou kapab aplike òganizasyon).

## 4.2 KONEKSYON BEZWEN NON

Siplemantè Crédits pou yon dezas soulajman kondisyon, 2017 (kafe. Lewis 115-56) mande tout aktivite CDBG-DR bay fon yo adrese yon enpak dezas ki fon te appropriés. CDBG-DR pwovizyon egzije sa aktivite chak: (i) a gen dwa CDBG yo (oswa resevwa yon dispans), (ii) rankontre objektif nasyonal yon jan konvasyon CFR 24 570.483, epi adrès (move) yon dirèk oswa endirèk enpak ki a Presidentially ki te deklare yon dezas sou HUD idantifye ntre nan vant ba zòn yo. Yon dezas enpak kapab adrese nan aktivite CDBG gen dwa make nan seksyon 105(a) kay ak kominote devlòpman zak 1974, tankou modifiée. Aktivite gerizon teritwa an ap fè tout bon sans twa nasyonal objèktif yo anba 24 CFR 570.483 ki enkli ladan li bénéficiant LMI moun, evite oubyen éliminer bidonvil oubyen fléau, ak bezwen pou aplike yon rekouvweman comprehensive pou reyinyon dijans la rezidan nan lil Vijin Etazini.

Leve pou 5% tout alokasyon ($12,134,200 nan Tranche 1) yo gen pou itilize pou administrasyon an don. Epitou, jan yo mande l pa FR 6066-N-01, teritwa a pwal pase pa mwens ke 70% fon alloué sou aktivite kap benefisye moun ki LMI.

Detaye nan a EVALYASYON ENPAK AK BEZWEN NON seksyon, Ouragans Irma ak Maria sa ki te lakòz toupatou ak dirab domaj pou zile yo: apwoksimativman 52% lokatè ki te gen domaj pou résidences yo, kritik itilite sèvis te perturbé pou anpil moun nan connecté lokatè yo ak biznis, ayopò yo ak pò fèmen pou plizyè semèn pwèske tout K-12 lekòl piblik ak pi gwo lopital soufwi ak damaj sevè. Tli Lefèt ke delij yo te pase mwens pase de semèn apa te ajoute yon kantite ki sans pou ijans repons ak gerizon operasyon yo ki te vini apwe.

The teritwa an te idantifye apeprè 10.76 milya dola an domaj la e, andepi fon ki te komèt pou repons ijan ak imedya gerizon efò, omwen 7.58 milya dola nan non bezwen rete yo ki baze sou enfòmasyon ki ekziste. Pandan tout tan yo non bezwen byen lwen depase HUD la CDBG-DR

allocations, tTèritwa li gen devlope yon dosye pwogram pou li sèvi tankou yon ankadreman pou li pèdi tout. Dosye sa a priorité pwogram ki pral adrese (m) non bezwen nan pwopriyetè yo pwemye résidences ak lokasyon kay, de rekouvreman ekonomik ak revitalisation, ak enfwastrikti, enkli amélioration ak amelyorasyon sistèm kouran elèktrik la ye, osi byen ke (ii) periferal D' aktivite yo bezwen pou pwoteje teritwa an pi domaj evènman pwochen matyè danjere. Menm jan te idantifye, pwovizyon sèvis piblik pral adrese nan pwogram asistans legal pou kesyon Tit adrès ak enstriman sèvis pou vilnerab laplipa moun lan zile tankou. Menm jan lòt ki bezwen pou sèvis piblik ap idantifye, pwogram lòt konpozan a pou te ajoute. Tout pwogram yo pral aplike sou zile yo Saint Croix, St. Toma ak Saint John, Presidentially ki te deklare yon dezas zòn sa yo vil pa HUD kòm "ki pi Sur ak w nan ladetrès zòn sa yo" nan U.S. Virgin Islands (83 FR 5845).

**Tab 26. Proportionnalité ant pati nan bezwen non ak pati nan Tranche 1 Pwogram Allocations**

| Sektè | Non bezwen evalyasyon | | Tranche 1 Pwogram Alokasyon | |
|---|---|---|---|---|
| | $ | % | $ | % |
| **Lojman** | $1,040,432,096 | 13.7% | $72, 000,000 | 31.2% |
| **Enfrastrikti** | $5,874,618,385 | 77. 5% | $125,549,800 | 54.5% |
| **Revitalisation ekonomik** | $669,104,933 | 8.8% | $33, 000,000 | 14.3% |
| **Total** | **$7,584,155,415** | **100%** | **$230,549,800** | **100%** |

### 4.2.1 Lojman

Bezwen pou lojman sekirite, debyen, epi ki se youn nan pi gwo priyorite teritwa an ak gouvènman an, nan lil Vijin Etazini ap travay nan ap travay byen ansanm ak ajans federal yo pou pote è plen mezi resous disponib sou bagay sa a. Pou rankontre bezwen rezidan yo imedya, kout, ak yon tan ki long, teritwa an ap travay kole kole ak FEMA pou jwenn li kle priyorite nan pwogram separe yo ki enkli FEMA a tanporè Abris e an afèmaj dirèk pwogram, li lwe fanmi baryè ak reparasyon pwogram pou lwaye kay, ak pwogram pèmanan konstriksyon kay la pou inite par yo. An plis, teritwa an a FEMA an Abris ak pwogram tanporè esansyèl pouvwa (PYE) pou adrès imedyat repare bezwen ak pèmèt abris lakay pandan ke pwogram yo plen reparasyon ki devlope. Tankou 23 avril, 2018, aplikasyon pou 7,146 fè sa te resevwa pa pa nan pwogram ki ap founi reparasyon pou fè kay yo an sekirite epi abitab.[97] Teritwa an tou travay ak FEMA pou Mendèv lojman piblik yo ak rezidansyèl lojman pou vilnerab laplipa moun lan zile nan pwogram asistans piblik FEMA a. Teritwa an tou te soumèt aplikasyon pou yo an dange D' Grant pwogram (HMGP) pou yon alokasyon 75 milyon dola pou leve pàn moute anwo twati a ak plis lajan pou buyouts sipò nan zòn inondasyon rafal repetisyons ak devlope anpil-gen bezwen dijans ebèjman nan zile chak.

Ak ireyèl ke FEMA te kapab bay pou pi piti 340 milyon dola pou pa ki ak 150 milyon dola pou pèmanan Housing konstriksyon, ap eseye pou detèmine ki kantite lajan pou asiyen pou yon lòt kay reparasyon pwogram kounye a se yon defi pandan de pwogram FEMA yo pèfòme. Si FEMA itilize ak otorite li anba lwa zòn Insular pou mande mezi posib pou yon dezas lojman

[97] FEMA ensidan Storyboard pou 23 avril 2018.

pwogram asistans nan zòn insular yo, anpil nan non bezwen te kapab adrese, ki ta pèmèt teritwa an pou conserve fon CDBG-DR valab pou lòt priyorite bénéficiant sa yo menm ba - ak modérée - lajan fanmi. Pandan tout tan, pou dat, FEMA te sèlman te sipòte yon ti kantite pwopriyetè ak pwopriyetè nan paka otorite sa a e te avèti teritwa an ke li pa konplete nouvo konstriksyon anba otorite sa a, gouvènman an Vyèj te mande sa FEMA itilize otorite li pou mande mezi posib anba lwa zòn Insular pou imedyatman pou repare kay par ak Location pi bezwen. Si FEMA detèminen pou pa fè egzèsis ak li plen pouvwa anba lwa zòn Insular, gouvènman an nan zile jenn fi yo pral consacrer yon gwo pati nan li dezyèm alokasyon CDBG-DR pou adrès ou non kay bezwen ki te rete. Pa nan a HUD Federal anrejistre gid, teritwa a konprann an sekans pwovizyon ki en ke fon CDBG-DR an ta pa itilize pou "aktivite remboursables pa" oubyen pou fon ki pa fè disponib Federal ijans jesyon ajans lan oubyen lòt ajans federal yo.

Asimilasyon kay non ekstrèm bezwen nan USVI a, gouvènman an Vyèj pran angajman pou allocation Fond federal fon pou asire ke abitan zile Vyèj gen solisyon lojman pèmanan fèt nan Kiba yo. Mouri sa a, GVI a l' Engagement depanse yon minimòm $250 milyon, kantite bezwen HUD idantifye serye non kay, pou adrese yon pati nan tout kay non bezwen lòt plen ranje lojman pwogram yo jan yo eksplike sa nan sa a aksyon an gen Plan pou itilize lajan federal ki ka fèt disponib pou FEMA (asistans piblik Pwogram, matyè danjere D' Grant pwogram, konstriksyon Housing pèmanan, elatriye), HUD (CDBG Doktè) oubyen lòt ajans federal yo.

Pou fini, pou enfrastrikti adrès ak tout bezwen pou biznis, teritwa an tou en federal sous fon tankou FEMA asistans piblik, SBA, HMGP, FHWA, ak APE.

An plis, yon pi gwo chofè a premye alokasyon an lajan ki disponib te pwopoze pa teritwa an se a bezwen pou aksyon ijan. ONÈith yon lòt alokasyon CDBG-DR bezwen non ki rete pou pa revizib ete 2018, teritwa a pwal Mendèv "pare-pou-ale" pwojè sa gen pou ka ki pi impactful pou yon tan ki long repare e viabilité lojman nan Etazini jenn fi Zile yo. Sa gen ladann ke yo te idantifye lojman pwojè sa yo "pèl pare", tankou enfrastrikti ak ekonomik revitalisation programmes sa kapab meyè ede evite pwochen pèdi nan sèvis kritik tankou pouvwa ak dlo esansyèl pou rekonstwi kay yo. Anplis sa a, pwogram revitalisation ekonomik yo ki te chita sou vini pli lwen pèdi travay ak destabilizasyon ekonomik. Des, y' a ba pou pwojè sipòte rekonstwi kay yo tankou wout ki bezwen reparasyon pou bay aksè pou kay yo bezwen reparasyon yo ak sipò pou endistri touris la, pi gwo endistri teritwa an, pou yo kenbe epi devlope opòtinite travay. Efò devlòpman Mendèv gen pou konsantre sou asire ke rezidan yo ka asire travay nan sektè Tel gerizon yo ke konstriksyon, nplwaye jesyon ak grant administrasyon an.

Compléter pwogram asistans federal yo, epi pou asire ke CDBG-DR a sèvi ak fon dènye resous lan, teritwa a pwal consacrer 30% de Tranche 1 pou lojman. Lojman sekirite pou rezidan te deplase ak iseptib nan konstriksyon nouvo e pou restorasyon an inite lojman bwete yo nan mitan a priorit pi woies pou U.S. Virgin Islands. Sa a alokasyon pou lojman nan tranche premye a exploitées pa fon ladan l li dedike pou pwogram pa ki ak konstriksyon pèmanan tankou lajan resevwa pa rezidan yo sòti nan FEMA ak SBA pou fè reparasyon pou kay yo.

Tèritwa a nan ka konsa, ap itilize CDBG-DR lajan ki disponib pou lojman non bezwen Mendèv kreye a Sihabilitation, Rekonstriksyon, ak nouvo konstriksyon par ak Location lojman pou lokatè dezas Sur pwogram. Pwogram lan pwal ofwi yon "yon program, anpil chemins" apwòch eyabilite dezas Sur lojman ak founi lojman plis chwa yo pou rezidan te deplase.

Anplis sa a, teritwa a ap konstwi nouvo lojman ki pa chè pou nouvo pwopwiyete yo, pou lokatè. Pwogram lan va founi ka dirijean oswa sèvis pou dezas-ntre nan, bese tèt- pou modere-revni lokatè ki ka pare Depi kay an komen osinon èske te enterese nan subventionnés ki lokasyon kay. A p ipwogram lojman roposed ap sipòte a reparasyon ak devlopman lwaye ki, lojman piblik yo ak abris inisyativ. Pwogram pwal tou pwopriyetè kontinye pou fè reparasyon oswa pou konstwi nouvo lwaye kay pou plis byen vit repare ak etann disponiblite lwaye ki sipòte. Nouvo piblikpòsyon subventionnés kay ak ki lokasyon inite yo -a bezwen pou ki byen men te agwave pa delij yo - a te bati pou bay yon tan ki long lojman pou fanmi LMI a, atravè U.S. Virgin Islands, patikilyèman moun ki touche pa dezas. Lojman enstriman pèmanan pou patikilyèman vilnerab laplipa moun lan zile - moun san kay, andikape, malad mantal, ak granmoun - a tou pou par. Nouvo ak en inite lojman yo bay fon nan sa a aksyon an gen Plan pou pwal rankontre HUD la fleksibilite nòmal, ki va redwi pwochen bezwen dijans abris. Li noter deta ke okenn nan kay maison yo construit anba VIHFA ki Housing pwogram lan te pèdi yo moute anwo twati kòm yon rezilta delij yo. Sa a se yon rezilta aux VIHFA an pou codes kay yo teritwa an. Toujou, nouvo ak pi fò abris fasilite yo pwal nesesè pou garanti sekirite rezidan yo nan evènman an gen anpil chans dezas pwochen.

A Vyèj kay otorite (VIHA) travay ak FEMA pou idantifye bilding yo elijib pou reparasyon nan pwogram asistans piblik FEMA lan. Dat, apwoksimativman $333,275 se te tenu pou reparasyon pou lojman piblik, HUD ede moun yo, ak lòt lojman ki pa chè nan pwogram sa a. VIHA tou se nan Identification pwojè ki ka kalifye pou FEMA a HMGP pwogram pou fòtifye pwòp li mache lojman kont pwochen dezas sa gen ladann yon pwogram pou repare inite lojman piblik yo ki te andomaje nan delij yo. VIHFA te travay ak VIHA pou w konprann enpak delij sou chak nan pwopwiyete VIHA a ak estati li nan pwogram asistans ak lajan asirans FEMA a.

### 4.2.2 Enfrastrikti

Menm jan te diskite nan a EVALYASYON ENPAK AK BEZWEN NON seksyon, ouragans yo sa ki te lakòz gwo ekonomik tèt chaje, sak endistri touris la — li esansyèl sous revni — pou mwa. Gwo van, gwo kout tòran lapli, ak lavalas nan delij yo te te agravasyon efè yo sou tout peyi Etazini Zile Vyèj la enfrastrikti sektè, ki mennen ale nan largement Pwolonjman echèk ak voye pi lwen de rekouvreman ekonomik. Tèritwa a rekonèt sa san envèstisman nan efò pou fè enfrastrikti li plis fleksib ak pou revitalize ekonomi an, rezidan a dwe vilnerab pou pèdi nan sèvis kritik tankou pouvwa ak dlo tankou lòt pèdi travay ak ainsi.

Anvan sa, teritwa an te idantifye miltip priyorite enfrastrikti ki dwe adrese, epi ki sipòte dirèkteman lojman bezwen. Rezidan yo pa sèlman te soufwi de domaj dirèk lakay yo nan ouragans, men tou subi pèdi kritik sèvis tankou pouvwa ak dlo an bwete enfrastrikti piblik. Reliance teritwa an sou a onèt kap fonksyone nan sistèm enfrastrikti li te evidan lè sistèm sa yo te tonbe nan konsekans Irma Ouragans ak Maria. Teritwa an ap komèt $75 milyon de 1 Tranche pou fè enfrastrikti li pi gwo do: yon) a Reparasyon epi fleksibilite pou pwogram, ak

yon $30 milyon alokasyon sòti de Tranche 1, a pou ladan l li dedike pou reparasyon e rekonstriksyon nan enfrastrikti piblik, ki genyen wout yo ak hardening kritik fasilite ak rezo; ak, b) $45 milyon yo gen pou itilize pou yon pwogram elèktrik Amélioration sistèm pouvwa ki te chita sou transfòmasyon de kouran elèktrik la ye an pitit kapasite, énergies ak modènizasyon transmisyon ak distribisyon rezo a.

Dezyèm, teritwa an pran angajman pou consacrer 22% ($50,549,800) nan premye alokasyon an CDBG-DR lajan ki disponib pou kouvri pwojè yo estime ki tap kalifye CDBG-DR fon anba Match lokal la pou pwogram soulajman dezas Federals. Lajan federal gerizon kèk, ki gen FEMA asistans piblik, mande pou yon kontribisyon "lokal jwenn mèt ke l".

Sou 18 Me 2018, Mezon blanch te otorize yon ogmantasyon nan FEMA lwa sou kontribisyon federal pou U.S. Virgin Islands nan repons pou Ouragans Maria ak Irma. Li te anonse Federal la pataje pou "tout kategori asistans piblik ki otorize nan 90 pousan, eksepte asistans précédemment te apwouve nan 100 pousan, a pati pwi Federal 100 pousan pou retire debri ak ijans mezi jilèt pwolonje pou 120 jou ankò, ak Pwolonjman ijans jilèt mezi ki te limite pou Abris ak tanporè esansyèl pouvwa (PYE), wa Federal pataje pou matyè danjere D' mezi anba seksyon 404 Stafford bare ki otorize nan 100 pousan de total de pwi kalifye yo.

Enben, "lokal match la" pou HMGP ki te sispann. Match ki pa federal la pou lontan te redwi sòti de 25% pou 10% pou asistans FEMA ijans travay ak travay pèmanan, a lokal jwenn mèt ke l oubyen ki pa federal pwi ki pataje aktyèlman yon pwediksyon pou rive pase $5milyon dola 00—sevè finansye de pwoblèm sou jeneral fonksyònman fon pou gouvènman an, ki U.S. Virgin Islands, espesyalman konsidere fiskal enpak delij yo tankou yo kòm nan seksyon 3.6.2.

Tèritwa a aktyèlman ap prete plis pase 112 milyon dola nan jwenn mèt ke l pou kritik enfrastrikti bezwen reparasyon, rekonstriksyon e D', lojman piblik yo ak lòt kay piblikman assistée. Tèritwa a pral Mendèv kritik enfrastrikti pase yo pou WAPA ak lòt òganizasyon tankou consacrer 30 milyon dola pou lojman piblik yo ak piblikman-ede moun sou sa yo ak dezyèm tranche a. Investments n ap pran pou wout, kouran elèktrik la ye ak lòt sèvis esansyèl gen bezwen pou sekirite kay. Itilite piblik sèvis yo, espesyalman elektrisite, dlo potab, Des, e telekominikasyon yo, gen yon gwo enpak sou yo abilite rezidan yo ak biznis repèkisyon de la domaj ki koze pa delij yo.

### **4.2.3** Revitalisation ekonomik

Pou fini, U.S. Virgin Islands a tou envèsti nan pwogram pou catalyze ekonomi teritwa priorité pwojè pèl-pare pou revitalize touris ak pou ranfòse aeryen ak depans lajan maritim connectivité. Pò a ak èpòt Amélioration pwogram, te sipòte pa $23 milyon nan Tranche 1, la pou ekilibre epi devlope endistri touris nan amelyorasyon kle pò yo ak èpòt ki ap ogmante kapasite teritwa an pou resevwa touris yo. An plis, ba li reliance sou touris, byen lwen a pi gwo collaborateurs pou travay ak GDP, teritwa an pwal consacrer 5 milyon dola pou yon touris Endistri sipò pwogram yo te chita sou compensation negatif perceptions de move tan ki gen rapò ak domaj pou lil Vijin Etazini ak kibay pozisyon mache teritwa an kòm yon wo espò yo ak istwa dròl, l', kiltirèl ak romans destinasyon nan Etazini Teritwa an rekonèt ke pwogram sa a sèlman osi fò ke li touris byen ki gen valè, anpil nan yo te ki toujou ap rekonstwi. Pwogram lan pral tou sipòte ti biznis ak antrepwenè nan endistri a pou ogmante

opòtinite yo tankou contre endistri yo. Tèritwa a rekonèt sa revitalisation touris lan pandan simultanément devlope pwogram pou elaji aktivite ekonomik nan kèk lòt sektè pou apiye dè milye de LMI travay ak agrandi opòtinite pou ti biznis. Kontinwe, teritwa an pwopoze yon pwogram pou devlopman travay ak yon alokasyon de 5 milyon dola sòti de Tranche 1. Pwogram sa a ap chèche pou jenere opòtinite pou lokal travay pou patisipe nan rechèch ki gen rapò ak sektè Tel ke konstriksyon osi byen devlope kapasite fonn, Alfabetizasyon digital, ak fòmasyon pou touris ki gen rapò ak travay ak lòt kle sou vokasyonèl sektè diversification.

### 4.2.4 Pwogram nan tan kap vini yo

Tèritwa a te devlope de lòt pwogram pou revitalize ekonomi an nan a yon tan ki long, yon katye Revitalisation ak pwogram ki te ti biznis asistans teknik li. Pandan tout tan pa fon sòti de Tranche 1 ki te alloué pou pwogram sa yo, tou de chèche pou kreye yon plis pwosede ki vibwan ekonomi lokal ki kapab fè levasyon ti biznis grandi, amelyorasyon valè lojman ak nouvo envèstisman prive.

Malgre ke fon Tranche 1 de CDBG-DR pa gen ladan espesifik planifye aktivite, teritwa an pran angajman pou ogmante fleksibilite figi risques natirèl ak adrese risk potansyèl pwochen risques natirèl ak kijan yo ka évoluer ak klima chanjman. U.S. Virgin Islands osi rekonèt ke siksè nan yon tan ki long rekonstriksyon e fleksibilite enplike kolaborasyon atravè les. Gouvènman lil Vijin Etazini ki te travay kole kole avèk federal, lokal, Enpwofitab, ak lòt patnè pou evalye mezi efè de ouragans. Nan mwa Oktòb 2017, gouvènè Kenneth E. Mapp te kreye yon bòs komite konseye pou ede gid ti - ak long - term gerizon efò pou teritwa an. Vyèj siklòn gerizon ak ouplès Fòs travay konpoze otorite lokal yo ak kominote les, ekspè nan biznis ak anviwònman an, e te panse lidè yo ki sòti atravè peyi an. An Etazini Zile Vyèj lojman Finans otorite (VIHFA), nan kapasite li tankou plon ajans pou administrasyon an CDBG-DR lajan ki disponib, pwal kontinye koòdone ak fòs travay la tankou l' yo ap devlope chanbrann pou repare e fleksibilite. VIHFA pral patisipe tou nan efò fòs travay la pou modènize teritwa an dange D' Plan.

$1,621,058,000 alokasyon an te anonse nan 10 Avril, 2018, ak okenn lòt allocations, pwal pèmèt U.S. Virgin Islands pou kreye anpil-gen bezwen pou lojman ki pa chè par ak Location, founi lojman pou tèritwa a ki pi fèb ak envesti nan ijans abris ak bezwen sèvis piblik pandan en lòt fon sous yo ak channeling fon pou pwogram kote chirijikal lòt yo te limite yo ak bezwen ijan. Teritwa a pwal kontinye tou pou fè lokal jwenn mèt ke l peman epi devlope pwogram pou pi lwen repare ak ogmantasyon fleksibilite nan enfrastrikti li, patikilyèman li sistèm kouran elèktrik la ye ak à rezo. Finalman, teritwa an ap envèsti nan pwogram ki benefis ti biznis ak travayè e ede restore ekonomik vitalité biznis ak kominote yo, yon eleman esansyèl a yon tan ki long de rekouvreman ekonomik ak revitalisation estrateji pou lil yo. Tèritwa a tou continue pou enfòme m ak analize done disponib pou chanjman nan bezwen non.

Koneksyon plis non bezwen detaye nan te pwopoze itilize nan fon anba pwogram chak.

**Tab 27. Allocations de Tranche 1 fon CDBG-DR (FR 6066 N-01)**

| Pwogram | | Lajan ki disponib Alloué: Tranche 1 |
|---|---|---|
| **Lojman** | Propriétaire Reyabilitasyon ak pwogram rekonstriksyon | $10,000,000 |
| | Nouvo konstriksyon pou-opòtinite ak premye fwa Homebuyer asistans | $10,000,000 |
| | Reyabilitasyon lokasyon & rekonstriksyon | $5,000,000 |
| | Piblik & ki lojman devlopman | $32,000,000 |
| | Enstriman lojman & Abris pwogram | $15,000,000 |
| **Enfrastrikti** | Lokal parèt devan Federal dezas gerizon | $50,549,800 |
| | Enfrastrikti reparasyon & ouplès | $30,000,000 |
| | Sistèm kouran elèktrik la ye Amélioration ak amelyorasyon | $45,000,000 |
| **Revitalisation ekonomik** | Pò ak èpòt Amélioration | $23,000,000 |
| | Endistri touris sipò pwogram | $5,000,000 |
| | Devlòpman Mendèv | $5,000,000 |
| | Katye Revitalisation | $0 |
| | Ti biznis ak l' asistans teknik li | $0 |
| | Plan | $0 |
| | Administrasyon | $12,134,200 |
| | Pwogram total de | $230,549,800 |
| | TOTAL | $242,684,000 |

* Administrasyon pri sijè a gen plizyè nan 5% tout alokasyon an

## 4.3 PWOGRAM LOJMAN

Myriad kay bezwen gen inifòm atravè U.S. Virgin Islands, bezwen lakay, rekonstriksyon, lòt kay yo ak inite lokasyon yo pou reparasyon epi pou ijans abris pa eksklizif pou yon sèl lil ki nan plis pase yon lòt. A Tèritwa a lojman gerizon pwogram yo fèt pou rankontre non bezwen pou sipòte rezidan ki pi fèb yo touche pa Ouragans Irma ak Maria, ak asistans pou pwopriyetè ak lokatè ki lokasyon pwopwiyete pou yo rive kay durable pèmanan solisyon yo. Pou adrese bezwen non miltip, teritwa a pwopoze pou kreye programmes sa sipò Reyabilitasyon e rekonstriksyon efò sa yo deja nan pwogrè nan teritwa a, ki enkli nan lwaye asistans pou te deplase pwopriyetè ak anjeneral. Pwogram la a tou fè fon disponib pou nouvo konstriksyon ki ak pwojè ki gen baz lojman subventionnés. Teritwa a pwal ogmante lokal matche pwogram lan nan dosye enfrastrikti pou desantre pou jwenn mèt ke l pwi yo pou lojman piblikman assistée. Tèritwa a tou pwopoze pou devlope pwogram pou adrese pèmanan enstriman kay teritwa an pou vilnerab laplipa moun lan zile ak ijans abris ki bezwen pou moun ak fanmi yo pou tan pli lwen delij ak ka dijans.

Pwogram pou bay fon nan pwochen tranches gen pou konsantre sou ki rete sihabilitation, rekonstriksyon, D' bezwen pou par résidences ak inite lwaye yo pa kouvri lòt sous fon.

Tout objèktif yo sa a aksyon Plan an pwogram lojman dirèkteman adrese bezwen lojman non idantifye nan seksyon 3.4 swiv pye pou pye dèyè:

- Sipòte rezidan yo, sitou sa k LMI rezidan yo, tou dwat yo touche pa delij yo réhabilitation oubyen remplacement lojman inite yo, ki enkli Des améliorations,
- En lòt fon sous yo epi soutni efò kominote yo pou ke gen adrès ou de nan Reyabilitasyon nan kay bwete yo ak lajan likid ak optimisation CDBG-DR dola,
- À nan si lahabilitation ak nouvo devlòpman lojman ki pi fèb, pami yo tanporèman, ijans lojman, ak pèmanan enstriman kay,
- Identification opòtinite pou devlope nouvo lojman valè pou rankontre a demand dijans pou ki lokasyon yo ak kay par; ak
- Ede yo touche endividi amelyore fleksibilite lojman yo pou redwi ris yo ak ranfòse katye pou yon dezas pwochen pandan rèstore bilding yo ak résidences.

Teritwa an pral LMI lokatè Mendèv ak lokatè ki rete te deplase. Atout plan tout prensip ak pwogram lojman sa yo pral adrese fason pou anpeche concentrations de povwete, ki gen pou kreye kay revni melanje ak lojman ki pa chè nan zòn ba-povwete, ki pa minorite yo te fè. Kounye a, nivo revni yo nan kominote kay ki souvan konvasyon limit nan revni nan pwogram ki te itilize pou fè yo. Tout efò n ap pran pou kominote yo ak yon melanj de ki ansanm epi inite yo ki te konn yo ki ap sipòte rezidan yo ak divers nivo revni yo.

Nouvo konstriksyon oubyen ranplasman lejèman devlope bwete bilding ap fèt dapre entènasyonal bati ak rezidansyèl zonage codes ak lokal nòmal. Pou yon eksplikasyon detaye sou nòmal kay sa se pou pwogram nan sa a aksyon Plan, gade seksyon 5.1.1. Plis detay sou kondisyon sa yo ki pi ba pase, lòt va gen pwosedi ki nan pwogram politik ak pwosedi yo.

**Tab 28. Rezime lojman pwogram**

| Benefisye | Pwogram | Total de alokasyon |
|---|---|---|
| **Pwopriyetè** | Propriétaire Reyabilitasyon ak pwogram rekonstriksyon | $10,000,000 |
| **Pwopriyetè** | Nouvo konstriksyon pou-opòtinite ak premye fwa Homebuyer asistans | $10,000,000 |
| **Pwopriyetè** | Reyabilitasyon lokasyon & rekonstriksyon | $5,000,000 |
| **Devlopè (piblik, pou-sèvi nou anyen, Enpwofitab)** | Piblik & ki lojman devlopman | $32,000,000 |
| **Enstriman kay ak Abris pwogram** | Rezidansyèl sipò pou vilnerab laplipa moun lan zile | $15,000,000 |
| | Ebèjman ijans developman | $0 |
| **Total de alokasyon pou lojman pwogram** | | **$72, 000,000** |

* Lokal jwenn mèt ke l fon pwal administre nan pwogram enfrastrikti -Lokal jwenn mèt ke l pou pwogram soulajman dezas Federal.

Tout pwogram yo te pwopoze Document antreprann aktivite yo gen dwa pa kay ak kominote devlòpman zak 1974 (HCDA). A pwopoze pwogram lojman yo pèmèt pou aktivite yo ta fè bagay: dédouanement, Reyabilitasyon, rekonstriksyon, remboursement, relèv ak nouvo konstriksyon lwaye kay pou lokatè LMI, lojman piblik, ijans ebèjman ak kay pou moun san kay inite mache pwive yo resevwa ki chita nan pwojè asistans ni Seksyon 8, ni okenn lòt HUD ede moun kay, asistans lokasyon pwovizwa, lwa lojman, sèvis piblik, ak buyouts. Pa Federal Register (FR-6066-N-01), funds tou yo va sèvi pou kreyasyon an nouvo inite yo, ni Reyabilitasyon inite yo pa pwofite sou evènman yo anvayi si aktivite a kapab byen klè gen yon laplipa moun lan zile LMI.

Aktivite sa a pa ka elijib pou fon anba yonn nan yo pwopoze kay pwogram: forced ipotèk gen pou peye, SBA kay/biznis kredi gen pou peye, finansman pou dezyèm kay asistans pou pwopriyetè a osinon pwopriyetè ki précédemment te resevwa asistans dezas inondasyon Federal e pou fè sa ki pa kenbe inondasyon asirans, ak lajan asirans peman.

Teritwa a pwal pli lwen règleman detaye pwogram nan politik ak pwosedi yo devlope. Tèritwa a tou ap devlope eksepsyon politik ak pwosedi yo pou adrès sitiyasyon ki pa konsidere kòm pou pwogram lan pandan faz plan pwogram. Pwosedi yo ak règleman eksepsyon toujou ap konsidere chanjman nan a maksimòm pou prim nonplis pou aplikan ki montre soufwans ekonomik byen tankou lòt sitiyasyon eksepsyonèl pa kounye a ke yo rekonèt. Aplikan nan sitiyasyon sa a pwal revize pa yon panèl endepandan pou detèmine si rejè, refi pwogram asistans pli lwen perpétuer sikonstanss attribution difisil sa. Préparatifs difikilte pou genyen ladan yo men pa te limite: prolongée travay li pèdi a, sou zafè pou diminye salè konsiderab de kay revni, lanmò yon manm fanmi ki sou ki survivant kay la te financièrement depandan, maladi, ou pa ta panse ak ekstraòdinè resi medikal epi, maladi/enfimite, etc. VIHFA ap pi lwen defini "préparatifs difikilte" nan pwogram politik ak pwosedi yo.

Tout aplikan sitiye nan zòn inondasyon ki resevwa asistans federal nan fòm yon don anba pwogram lojman yo dwe jwenn epi l ap antreteni asirans inondasyon nan perpétuité.

**Te pwopoze sèvi ak lajan ki disponib:**
Nan pwogram lojman, rezidan yo pral gen yon adwaz solisyon yo pou chwazi nan adrès ou ede yo jwenn nan kay yo, ni solisyon solid lojman pèmanan yo. Solisyon yo genyen ladan yo: rehabilitation oubyen rekonstriksyon de par ak inite lokasyon yo di mwen pwofite sou delij yo, chwa yo pou premye fwa Akwatman, akizisyon volontè oubyen buyouts de atik pwopwiyete; fè vini pi grand prix lokasyon aksyon, ak restorLè nou konsidere pi ak makLè nou konsidere pi pi gwo do envantè inite yo pou patikilyèman vilnerab laplipa moun lan zile, sitou moun k'ap viv nan piblik ak lojman enstriman. Priyorite, y' a ba pou yo vin pi aksèsib tifi abitan zile, espesyalman moun ki rete te deplase, oubyen rete nan yon malè sou repare kay yo plis pase dis mwa apwè ouragans 2017 yo.

Rebuilding andomaje nan van tanpèt kay yo ka pote kèk chaj defi, ki genyen pwi anwo nan syèl la yo nan rekonstriksyon e aranjman lojman tanporè pou pasajè yo pandan tout tan te deplase. Nan adisyon, pwopriyetè ak pwopriyetè tou le de se pou navige pi bon wout epi li rekonstwi nan yon fason ki augmente fleksibilite nan tan kap vini delij, pandan ke surmounting kay difisil kondisyon, pi gwo pri ki bati ak ekipman ak mank de de azil kontraktè. Teritwa an maximiser resous lojman disponib yo nan FEMA epi HUD pou asire ke sa pwopriyetè Anjeneral mete men nan tounen sou de pye yo ak nan lakay yo pou a lon tèm pou rekonstwi ak repare nan yon manyè ki se tou de vin pi an sekirite ak pi fò. Sa gen ladann, men, pa te limite, FEMAa Grenn pa grenn pwogram asistans ki ap founi resous pou amelyore pwopwiyete debyen kondisyon sekirite, epi sanitè ak asistans tanporè lokasyon pou 18 mwa. Anplis sa a, la Ijans pou granmoun reparasyon VI Pwogram (Pa ki) ofri tanporè reparasyon e pèmèt pwopriyetè a san danje ak ebèjman nan kay yo jiskaske plis pèmanan pwogram reparasyon ki nan kote. Pandan tout tan se FEMA IA asistans pou reparasyon premye chemen pou asistans pou kay, pa ki bay kontraktè sipò pou reparasyon pou fè kay yo an sekirite epi ijyenik pou pèmèt pwopriyetè pou ebèjman nan plas. Pwopriyetè plis ke 9,300 te aplike pou pa nan pwogram lan.

Anba 408 seksyon nan lwa Stafford sou jan Insular lwa zòn yo, FEMA te tou te deplwaye yon dirèk misyon kay ki pèmèt FEMA pou kondwi konstriksyon pèmanan ak rekonstriksyon par lakay tou reparasyon pou plizyè kay. Pwopriyetè ak domaj serye ki pa ka adrese opa rekòmande pou a FEMA Pwogram Housing konstriksyon pèmanan pou evaluation elijibilite anba pwogram sa a. Pwopriyetè yo tou ankouraje w pou aplike pou pwogram pèmanan konstriksyon kay lan. Ak en FEMA fon yo ak depans plan de $339 milyon pou pa nan ak ozanviwon $150 milyon pou pwogram pèmanan konstriksyon kay la, teritwa an Identification pwopriyetè ak lokatè ki ka gen bezwen menm ak aktyèl resous ki te rete. PA nan pwogram lan deja te idantifye tèt kay reparasyon oubyen ou bezwen ranplasman kòm yon enpòtan non. Pou adrese bezwen sa a, tout teritwa ki te mande HMGP fon pou itilize pou te fikse moute anwo twati tou te andomaje pou li fikse a pa nan pwogram nan. Fon HMGP gen tou pou founi Reyabilitasyon ki pou kalifye kay yo.

Tèritwa a te tou dènyeman te aplike pou HMGP fon pou sipòte potansyèl buyouts nan zòn yo anseye. Pandan akizisyon ak volontè buyouts rezidansyèl yo te gen ladann kòm kalifye aktivite ki pi ba, yon akizisyon oubyen yon konpozan pwogram rachat a pou devlope yon fwa moun ki bezwen pou yon efò sa ap konprann pi byen. Li konprann ke buyouts ap kondwi nan floodplains nan yon dezas Risk sou zafè pou diminye zòn VIHFA vil pou redwi ris de lavalas nan tan kap vini yon dezas evènman.

Nan administrasyon nplwaye, tli teritwa an tèt ansanm atravè tout pwogram ki disponib pou asire ke reparasyon non lojman sa bezwen ki te rankontre ak sa Resous CDBG-DR n' a te pote è pou ede homeowners ak lokatè ki gen yon bezwen non pou reparasyon, rekonstriksyon pou detèmine solisyon pwogram a pi bon sa pi byen chita sou sikonstans sa yo. Nplwaye jesyon yo va aux espesifik bezwen konnen vilnerab laplipa moun lan zile yo ak Pwogram a rekonèt pwosesis rekonstwiksyon la ka kable kèk resous qui, ak administrasyon nplwaye ap pwepare pou ede laplipa moun lan zile sa yo.

Nplwaye jesyon sant yo a te plase atravè tout twa moun rempli majorly zile Karayib yo, nan sant vil yo. Pwogram lan ap ofri nplwaye jesyon ekip ki pral ofri sèvis mobil pou rankontre bezwen yo ki se pa ka pou vwayaje pou te etabli nplwaye jesyon pozisyon. Pwogram lan pral tou mande pou ap kontinye san rete ak kouman asistans nan sant kominotè yo, legliz, kominote evènman, gwo sant, bibliyotèk, òganizasyon aktif nan kominote, klib sivik, etc. Elektwonik, televizyon, radyo, ekri, epi online medya opòtinite pou asistans ak nan yo te chita va tou pou itilize.

Nan premye asistans pou elijibilite décisions, domaj evalyasyon ak plan pwogram, kalkil benefis, konstriksyon jesyon ak du, objektif pwensipal lan se pou asire ke a rezidan nan vaksen kont.S. Virgin Islands resevwa a nivo ki pi wo nan sèvis Kliyantèl disponib. Pwogram sa yo pral mete men nan pèsonèl, fasilite ak sistèm yo mande pou asire ke tout moun elijib pou pwogram lans gen yon eksperyans dous ak siksè. Nou pral fè jefò pou lokatè ki travay avèk yon ekip moun ki pa marye jesyon nplwaye atravè pwosesis la Lè sa a, menm jan bezwen aplikan yo chanje depi konsome bon jan kantite pou konstriksyon, yo pwal plase nan dirèksyon pou a yon manb nan ekip nplwaye jesyon yo.

Bay kouran, korèk, ak konnen enfòmasyon atravè pwosesis aplikasyon an se pi gwo pyès nan yon pwogram lojman siksè. Pratik yo mande pou delivwe benefis, patikilyèman nan lojman ki aktivite ki pa nan divès konplèks pratik ki mande pou dokiman sou. Pa sèlman fè aplikan dwe kenbe a jou sou yon dokiman en pa wè osinon yon obstak pou yo don pou prim, pwogram lan kapab tou kouche aplikan rete o kouran de lòt resous ki ka disponib pou yo. Nonm reyèl lè aksè a enfòmasyon sou estati don se yon pwiyorite, ansanm ak ka efikas administrasyon, ki gen kapasite pou kontakte yo eskonsab dosye lonmen pa lapòs kouryèll oubyen telefòn pandan tan operasyon. Tout aplikan ap fè chwa yo préféré metòd kontak ak karakteristik a pou te etabli ke aplikan p'ap konprann fwa te ka espere retounen repons yo. FAQ imprimés stati pou aplikan ki pa gen aksè pou sèvis medya ak nimewo telefòn elektwonik ap bay.

Yon pwosè dapèl bon jan p'ap konn nan pwogram politik ak pwosedi yo. Pwosè sa a ap bay sou sit entènèt pwogram la ak yon kopi y' a te gen ladann ak lèt pou prim oubyen inadmissibilité oubyen avi pou moun ki ranpli fèmen chak kote aplikan an ye. Aplikan ka mande yon desizyon detèminasyon pou prim pa ranpli yon apèl nan dat limit prescrit yo.

San konte yon pwosè dapèl, yon pwosè jesyon estriktire konplent yo va pou devlope, konn nan pwogram politik ak pwosedi yo. Aplikan yo gen yon konnen chemen pou adrès plent sou direksyon kontraktè ki te pwal kenbe responsab pou rankontre dat limit kontra ak étapes. An plis, pwogram kontraktè ki pral mande pou bay yon ane garanties.

Konpozan pwogram ki te dekri an plis detay ki pi ba.

### 4.3.1 Mèt okipe kay pou yon dezas Sur lokatè

Pwopriyetè lòt teritwa an te soufwi anpil pèt pou byen yo kòm yon rezilta ouragans Irma ak Maria. Reparasyon e rekonstwi kay yo delij andomaje nan ka pote kèk chaj defi: pwi konstriksyon ak gwo pri lojman pandan ke te evakye jis kèk. Moman a pwi konstriksyon ak bati topographie ka gen diferans nan zile an zile, bezwen lòt teritwa a se menm bagay la tou, endividi ak fanmi yo bezwen asistans pou navige kijan pou rekonstwi nan yon fason ki augmente fleksibilite soti nan pwochen delij. Pwogram asistans teritwa an propriétaire ap ofri sipò pou jwenn pwopriyetè tounen sou de pye yo ak nan lakay yo pou a lon tèm-rekonstwi ak repare pou yo rete an sekirite ak pi fò. Sa gen ladann sélectif buyouts de pwopriyete yo ak peyi ak espesyalman gwo risk yo nan lerè andomaje nan pwochen delij. Pli lwen, propriétaire pwogram vize pou ranfòse-, ki ap kreye yon pèmanan, jis bati avantaj pou mounn ak fanmi yo. Pwopriyetè y' a te ofwi yon opòtinite plis via la Lojman piblik yo ak lojman ki pa chè Pwogram pou devlopman pou devlope yon-inite w la nan empreinte ki ekziste yo, ki yo ka lwe pou yon pri ki. Objèktif pwensipal la ki pou lontan a Lojman piblik yo ak lojman ki pa chè Pwogram pou devlopman se pou kreye plis valè lojman ki pa chè, li konsidere kòm nan mitan chanm nan pwogram pwopriyetè elijib pou.

Rekonstriksyon e Reyabilitasyon Sur lojman ki bay yon opòtinite pou kreye plis fleksib estrikti pase egziste e ki kontinye anvan delij 2017 yo ak pou intégrer bati a la mòd nòmal ta fè bagay:

- *Rekonstriksyon Standard*: Lè aplikab, relèv ak nouvo konstriksyon pwal rankontre a Bati tèritwa a Kòd ti a bati nòmal pa mande oumisyon; ak

- *Reyabilitasyon Standard*: Wmalad pou fèt, jan yo mande l pa HUD, pou intégrer seri de pwensip de pote a, ki gen dlo ak enèji efikasite, fleksibilite, ki ap bese enpak dezas pwochen.

Pwogram lan pral nonpli kondwi yon zòn enspèksyon yo pwopwiyete ki te chak kote aplikan an ye pou detèmine pousantaj domaj yo, ak pou devlope yon pwopoze dimansyon travay oubyen konstwi sou a evalyasyon plen domaj ki ekziste enspèksyon te konplete tankou yon pati nan peyi a pa nan pwogram. Baze sou pousantaj domaj, ak kote yo rete a, (pou detèmine si tè a se nan zòn nan ki pèdi rafal repetisyon) yon kandida yo va te detèmine pou fè yon kandida pou Reyabilitasyon ak rekonstriksyon pwogram, nouvo pwogram konstriksyon oubyen a Rachat ak pwogram akizisyon.

Buyouts volontè, Pandan ke li konprann, ke genyen se yon ti ponyen kay tout teritwa ki te pou yo tire benefis nan yon rachat, fwa sa a, teritwa an ki pa a yon lòt pwogram pou rachat oubyen done sou dosye kay la. Tèritwa a ki tap chèche HMGP fon pou buyouts volontè nan zòn inondasyon rafal repetisyon yo. Si yo detèmine bezwen plis pou buyouts nan yon evalyasyon bezwen pran, teritwa an ap konsidere kreye pwogram pou akomode buyouts volontè yo ak done.

Te baze sou pi lwen analiz bezwen non, teritwa an ka akonpli volontè buyouts nan limite nan sitiyasyon kote plis konbinazon efektif relative to lòt estrateji altènativ pou retire pwopriyetè nan Améliorée Rachat zòn ki nan riske anwo nan syèl la pou rafal repetisyon pèdi. Pwogram lan ap

etabli yon mwayèn koute yon rachat itilize soti nan pwogram rachat alavans ke HUD bénéficiaires, ki te sèvi kòm yon pou sekirite sosyal pou pri efikasite pou detèmine si volontè rachat ta dwe konsidere bagay ap tann yon reparasyon oubyen rekonstriksyon.

Tèritwa a konprann li ka koute pou aplike pou yon pwogram rachat e li ap konsidere pwi yo ki ap achte soti sa ki rete nan van tanpèt pre valè, granndman bay asistans pou kay pwovizwa pou antretyen pwopriyete fanmi, sa ap kontinye san rete a, Tit travay, operasyon depans yo ak tout lòt depans nesesè pou ke l rive nan dènye dispozisyon ak objektif nasyonal ak acheté propwiyete.

Pwopriyetè a pa ka elijib pou benefis URA anba yon pwogram rachat volontè Amwenke yo pa te detèmine pou gen yon préparatifs soufwans. Préparatifs difikilte pou genyen ladan yo men pa te limite: prolongée travay li pèdi a, salè konsiderab rediksyon nan kay revni, mouri yon manm fanmi ki sou moun kay survivant a, te gen financièrement depandan ou pa ta panse ak ekstraòdinè resi medikal epi, maladi/enfimite, pwoblèm kè VIHFA ap pi lwen defini "préparatifs difikilte" nan pwogram politik ak pwosedi yo. Pwal gen plis detay sou pwogram sa a te gen ladann nan aksyon nan tan kap vini yon plan amandman.

Teritwa an ap aplike gwo do kay konstriksyon nòmal.

Teritwa an pa pare davans élévation kay ba pwi ak limit estiktirèl de citernes, ki gen structurellement koneksyon ak Sur la. Sepandan, nouvo konstriksyon lojman nan floodplain a ap te bati selon codes bati lokal ki ekziste. Kòd ki ekziste a conforme ak HUD gid pou asire ke tout estrikti, tankou jan l defini nan 44 CFR 59.1, te nome prensipalman pou itilize rezidansyèl yo ak nan a 1 pousan nan chak ane (oswa 100-floodplain ane) ki resevwa asistans federal pou yon nouvo konstriksyon, reparasyon domaj salè konsiderab, osinon yon salè konsiderab amelyorasyon, jan l defini nan 24 CFR 55.2(b)(10), dwe Des ak etaj ki gen sousòl, omwen de a twa pye pi wo pase 1 a pour anyèl floodplain ogmantasyon altitid kòm te detèmine pou meyè done disponib. Estrikti rezidansyèl pa inite yo te separe ak rezidan yo sou de pye pi wo pase a 1 pousan nan chak ane floodplain, dwe anlè, ni inondasyon-qui, selon FEMA inondasyon vérification nòmal nan 44 CFR 60.3(c)(3)(ii) oubyen pandan omwen de pye pi wo pase 1 a floodplain anyèl %. Enben, teritwa an te mete fòmil nan plas pou asire ke tout estrikti mande pati piwo pase nan mitan yon Learning analiz estiktirèl pou detèmine ki konnen si la Reyabilitasyon oubyen rekonstriksyon se Bondye ki koute yon pwi rezonab apwòch pou ede propriétaire.

Pwopwiyetè pwopwiyete ki te ede moun nan pwogram gerizon a ki pral mande pou genyen epi l ap antreteni inondasyon asirans si yo pwopwiyete yo sitiye nan yon FEMA nan vil floodplain. Men egzijans sa a epi pou pwoteje sekirite rezidan yo ak tout lòt byen yo ak envèstisman federal dola. Pati piwo wotè yon kay siyifikativman kapab redwi pwi inondasyon asirans. Teritwa an ap aplike pwosedi yo ak inondations fòmil pou asire ke pwopwiyetè pwopwiyete ki te ede moun respekte tout asirans egzijans ki genyen pou achte ak sèl kondisyon tankou yon kondisyon pou resevwa asistans.

Yon kandida sa a déjà te resevwa asistans CDBG-DR e ki te mande pou yo kenbe pwopriyete a kouvri anba yon inondasyon olis/kontra asirans, pa pwal gen dwa pou yo patisipe nan tout peyi sa yo kay gerizon pwogram si pa kenbe inondasyon asirans.

### 4.3.2 Propriétaire Rehabilitation epi pou pwogram rekonstriksyon

**Aktivite yo gen dwa:** Akizisyon de pwopwiyete reyèl (HCDA seksyon 105(a)(1)), Kòd anfòsman (HCDA seksyon 105(a)(3)), Jeu, Reyabilitasyon, rekonstriksyon e konstriksyon de bilding yo (tankou lojman) (seksyon HCDA 105(a)(4)), Dispozisyon reyèl pwopriyete (HCDA seksyon 105(a)(7)), Sèvis piblik (HCDA seksyon 105(a)(8)).

**Objèktif nasyonal:** Ba - pou Modérée - lajan lojman, ak bezwen dijans.

**Pwojeksyon ba - ak modere-revni:** 80%, Pwogram lan aux LMI Men pwemye ki disponib pou te deplase ki pa LMI pwopriyetè nan pita priyorite gwoup yo.

**Alokasyon pou aktivite:** $10,000,000 (inisyal alokasyon)

**Te estime ke ou konmanse ak dat mouri:** Ka de 4, 2018 nan sezon 3, 2024.

**Jeyografik Area(s) ki te sèvi:** Reyabilitasyon yo ak rekonstriksyon pase tèritwa laj.

**Te pwopoze sèvi ak lajan ki disponib**:

Ba tan depi Ouragans Irma ak Maria ane ki nan mwa septanm 2017, pwopriyetè yo nan diferan estaj yo pwosè rekonstwiksyon selon mezi domaj pou kay yo ak prive ak piblik resous ki te disponib pou gerizon.

Teritwa an ap antre an don akò avèk pwopriyetè a rezilta si lahabilitation e rekonstriksyon ki enfim nan van tanpèt rezidansyèl par estrikti. Sa grant akò yo ap klèman deta an tèm ak kondisyon ki gen rapò ak tap resevwa asistans finansyè pou reparasyon a kap aplike a, ni ranplasman pwopriyete bwete yo. Li pral deta duplication de kondisyon benefis, diskite décaissement don lajan ki disponib, dwa gen aksè a, ak eksplike kondisyon pou kenbe asirans lavalas, si li ta aplikab. Li pral genyen yon pwosesis de rekonesans ke a pwosè dapèl.

Pwogram pwal pwi yo gen dwa kouvèti si la pouhabilitation ak ranplasman de domaj pou nonm reyèl pwopwiyete, ranplasman dezas Sur aparèy rezidansyèl yo, ak anviwònman sante matyè danjere D' pwi ki gen rapò ak pou reparasyon dezas Sur pwopriyete. Pou résidences konsidere kòm lejèman devlope bwete, sipò a pou l akòde pou rekonstriksyon, ni atik yon modulaire (oswa fabriqués) nan plas inite orijinal yo lakay li. Pwogram a rekonèt avantaj ki genyen nan konstriksyon modilè, nan yon pri opinyon, vitès konstriksyon ak de Mendèv devlòpman osi byen.

Pwopriyetè a gen divès opsyon. Teritwa an te kapab dirije ak konplete pwosesis konstriksyon an pou Reyabilitasyon a, ni rekonstriksyon yon kay ki bwete a an favè yon propriétaire. Tèritwa a va kontra ak youn oubyen plis laj kontraktè, bay yo pou restorasyon an oswa pou rekonstriksyon van tanpèt andomaje pwopwiyete. Pwopriyetè a pa fè chwa kontraktè pwòp ak pa pral kontra ak kontraktè konstriksyon an. Pwopriyetè a fèt pou antre an don akò avèk teritwa an.

Altènativman, pwopriyetè yo kapab chwazi pou dirije pwòp pwosesis Reyabilitasyon oubyen rekonstriksyon ak tèritwa a bay konstriksyon sèvis konseye. Yon propriétaire va chwazi pwòp homebuilding) nan yon lis pwogram ki apwouve pa nan direksyon kontraktè ak kontra ak homebuilding (, antre nan yon akò don ak tèritwa a CDBG-DR fon. Teritwa a pwal vet kontraktè pou asire ke minimòm kondisyon pa kontraktè a te rankontre, tankou pou UN ak asirans. Si yon Propriétaire souhaite pou yo itilize yon kontraktè sa se pa sou lis la apwouve, kontraktè sa dwe konplete an dakò ak pwogram anvan ka siyen yon kontra.

A pati nan pwopriyetè nan a Vyèj zile Etazini moun ki kenbe prêts se sèlman sou 50%, selon sa moun 2010 la. Tout rès pwopriyetè posede lwa, souvan reside nan èkskli pou mete deyo familial kay yo ki pèmèt yo pou yo viv sou ti, fiks depans chak mwa. Endividi ak fanmi yo ka fè dépensé oubyen pa kalifye pou FEMA tanporè lokasyon asistans, disponib ipotèk forbearances pa ret ren ankò, oubyen ka fè pa ret ren ankò nenpòt lokasyon asistans bay konpayi asirans yo. Pwogram konprann nesesite pou bay lwaye tanporè asisteance pou Pwopriyetè ak à lwaye kay pwi yo ke yo pa vers pa déplacement pandan kay yo ap repare oubyen reconstituées. Reyalite yo mache lokasyon Etazini Zile Vyèj la ki gen kèk inite lokasyon yo a te akòz move tan avan manke lokasyon kay ak yon prévalence de minisipalite vakans kote y ap lwe à pi wo pase tèt nou to pou pifò abitan zile Vyèj. Mank de sa a ki tap agwave poutèt domaj van tanpèt disponib lokasyon inite ak yon pakèt gerizon travayè ki ap lwe disponib lojman ki pi lwen diminye yo aksyon. Opsyon de Location chanm otèl lan kòm yon opòtinite pwolonje rete yo tou te limite akòz gwo domaj, pwi yo ak, ankò, pwezans dezas gerizon chan travay lan. Pandan tout tan sa a aksyon an gen Plan pou fè pwovizyon pou asistans lokasyon kòm yon pati de yon tranche pwochen lajan ki disponib, se impératif fwa sa a byen vit vize sou ensuring inite lwaye yo ap kreye pou adrese manke sa yo pou pèmèt Teritwa an pou ede pwopriyetè ak zafè déplacement yo.

- *Eyabilitasyon*: Pwogram lan peye pou apwouve ak kalifye pri a nèt sou tout pwen sihabilitation de kay yo ki pa t ko ' leve pàned, ki genyen amelyorasyon elijib pou fleksibilite.

- *Rekonstriksyon*: Pwogram lan peye pou apwouve ak kalifye pwi yo nan rekonstriksyon lè se yon kay lejèman devlope detwi ni detèmine pa ka fèt pou rehabilitation. Depans kalifye genyen ladan yo nouvo lakay konstriksyon sou yon teren ki ekziste, oubyen, nan kèk ka, pwovizyon Depi yon gwo do kay modilè pou ranplase bwete inite w la.

- *Pwovizwa lokasyon asistans:* Pwogram sa a ap bay lwaye sipò pou aplikan elijib pou 9 mwa, ak yon sèl pa mwa lwaye sipòte à mache bèl a te lwe pou lokatè ki gwosè yo (asepte 1.5 moun/chanm). Fon ka disponib pou kanpe pou yon dezyèm 9 mwa pou yon total de 18 mwa yo, si bezwen te demontre ak lajan ki disponib. Sèlman lokatè ak yon bezwen pou asistans ap sèvi sou pwogram sa a, li pa aplike a tout lokatè ki gen yon ipotèk.

- *D' ak fleksibilite mezi*: Mezi Des estiktirèl rénovation e ki pa pwgram rénovation (pa egzanp, mouri enpak kite volets, fennèt ak pòtay) de estrikti ki ekziste pou rankontre oubyen depase codes aplikab bati relative to D' matyè danjere ak abilite pou ebèjman nan plas fè vini pi gran va gen dwa. Fleksibilite lòt mezi tou va gen dwa.

Tèritwa a revwa élévation kay yo fè a atifnatal konstriksyon méthodologie kote kay yo ap construit sou versé dalles konkrèt konekte pou ki pi ba-bases klas ak tout eleman ki mare ansanm. Enben, teritwa an te mete fòmil nan plas pou asire ke gen tandans pou yo pèdi rafal repetisyon estrikti ap pase nan yon analiz pou detèmine si Reyabilitasyon, demolisyon ak rekonstriksyon oubyen rachat volontè ki apwòch ki koute yon pwi rezonab pou ede sa propriétaire.

- *Lòt sipò sèvis*: Sèvis sipò pou gen ladan yo sa kap vini an: Funding asistans pou gen dwa founisè sèvis ki founi kritik resous nesesè pou kay gerizon, enkli Men te limite sèvis legal pou ede LMI Pwopriyetè ak aplikan nan lòt move tan ki gen rapò ak legal obstak pou resevwa asistans nesesè gerizon, kay ak konsèy finansye. Pwogram lan ap travay pou intégrer asistans pou kay disponib resous yo. Siplemantè don kapital yo ka ba pou granmoun, ni Mobilite komandan andikape lokatè pou retire ak ranplasman de architectural baryè ki gen a plis ranp yo, Corps, ak fè chwa elektwonik D' sipò nan rekonstwiksyon pwosesis la.

**Administration pou tranzaksyon bankal:** VIHFA

**Gen dwa aplikan:** Mèt pasajè lè yo te evènman dezas ki ranpli kondisyon sa yo:

- Bwete kay te genyen rezidans prensipal kote aplikan an ye nan moman ke evènman dezas,
- Domaj li te genyen rezilta siklòn Maria jenn pou lame ak/oswa siklòn, Irma, ak
- Èstrikti kalifye kòm te detèmine pou pwogram, men pa tankou limite pou yo, yon sèl - ak de-fanmi kay yo byen tankou imèb yo ak kay mobil yo.

**Duplication benefis:** Pwogram lan ap antreprann yon pwosesis pou verifye précédemment te resevwa benefis gerizon dezas espre pou sa menm. Non bezwen detèmine apwè kontab pou tout federal, teritwa, lokal, ak pwive sous dezas ki gen rapò ak asistans, tankou, pou yo, SBA prè pou reparasyon epi pwopriyetè jenn pou lame ak/oswa inondasyon asirans benefis pa bare Stafford.

**Kritè Des:** Akoz limit nan fon disponib, teritwa a pwal jwenn pwopriyetè kalifye nan sèl ak priyorite kategori te dekri nan kritè a pwosedi ki pi ba pase. Si fon ki pa totalman dépensé pandan premye faz nan pwogram lan, teritwa an pou elaji kritè a pou yo gen laplipa moun lan zile plis propriétaire. Sa ka genyen lokatè nan tout nivo revni ak pwensipal résidences ki kapab dokimante bezwen ki rete yon fon pou repare oubyen rebati kay yo nan règleman ak karakteristik nan pwogram nan.

Teritwa an k ap travay ak/oubyen kontraktè ap ofri gid pou pwopriyetè sou egzijans thse pyès.

Priyorite 1 aplikan yo dwe ranpli kondisyon kritè sa a:

- Kay Sur la eksperyans majò/grave -Pa ni yon FEMA ki gen pou devwa pa gen domaj ki pa nan avantaj a nivo domaj nan majò/grave ke FEMA te defini AK/OSWA pwopriyetè te deplase ak
- Kay kap aplike a satisfè federal Kondisyon LMI AK aplikan oubyen ko-kandida gen moun ak/oubyen ti granmoun (laj 62 nan dat li evènman an te yon dezas) OSWA se yon moun ak andikap Si gen yon moun ki enfim nan kay la.

Priyorite 2 aplikan yo dwe ranpli kondisyon kritè sa a:

- Kay Sur la eksperyans majò/grave domaj pa ni yon FEMA ki gen pou devwa? OSWA gen domaj ki pa nan avantaj majò/grave domaj estanda sa FEMA te defini, ak
- Kay kap aplike a satisfè kondisyon LMI federal.

Priyorite 3 aplikan yo dwe ranpli kondisyon kritè sa a:

- Kay kap aplike a satisfè federal Kondisyon LMI OSWA aplikan oubyen ko-kandida gen moun ak/oubyen ti granmoun (laj 62 nan dat li evènman an te yon dezas) OSWA se yon moun ak andikap ou gen yon moun ki enfim nan kay la, ni ni
- Aplikan lokatè gen sou revni ant 80-120% fanmi AMI AK kay Sur la eksperyans domaj majò/Graves.

Priyorite 4 aplikan yo dwe ranpli kondisyon kritè sa a:

- Aplikan lokatè gen sou revni à 120% fanmi AMI ak kay Sur la eksperyans domaj majò/Graves.

Nòt: Si kay kap aplike a nan a 100-ane floodplain sa montre nan kat FEMA e li kay la pa gen asirans inondasyon NFIP lè yo te a move tan, la kay la revni dwe ≤120% fanmi AMI pou elijib pou mèt kay la Sihabilitation e rekonstriksyon pwogram.

**Maksimòm Asal:** Strateji a baze sou pwi ke yo evalye konstriksyon dimansyon ki rete travay ki te baze sou yon klas cohérente ekonomi konstwi materyèl ki te itilize yon nivo nasyonal bati estime lojisyèl. Detay yo de bati nòmal a pou pli lwen jan l defini nan pwosedi yo ak pwogram règleman.

### 4.3.3 Nouvo konstriksyon pou-opòtinite yo ak Premye fwa lakay achtè asistans

**Aktivite yo gen dwa:** Jeu, Reyabilitasyon, rekonstriksyon e konstriksyon de bilding yo (tankou lojman) (seksyon HCDA 105(a)(4)), Sèvis piblik (HCDA seksyon 105(a)(8)).

**Objèktif nasyonal:** Ba - pou Modérée - lajan lojman, ak bezwen dijans.

**Pwojeksyon ba - ak modere-revni:** 90%; Pwogram lan pral Mendèv LMI lokatè ka kalifye pou.

**Total de alokasyon:** $10,000,000 (inisyal alokasyon)

**Te estime ke ou konmanse ak dat mouri:** Katye onka 3, 2018 nan sezon 3, 2024.

**Jeyografik Area(s) ki te sèvi:** Li yon pwediksyon ke nouvo kay yo ap konstwi nan Bonne Esperance, Mount Pleasant solèy kouche, Cotton Valley, & Solitude nan St. kwa, Whispering Hills, Fortuna & Nazarèt nan St. Toma, ak Betani Saint John. Pwopwiyete sa yo a te bati sou peyi ki posede oubyen nan te resevwa pa VIHFA.

**Administration pou tranzaksyon bankal:** VIHFA

**Te pwopoze sèvi ak lajan ki disponib**:

Pou redwi bay/fè presyon sou mache a epi amelyore kalite lavi pou rezidan de la Vyèj zile Etazini, pwogram sa a ap bay LMI lokatè opòtinite pou achte yon kay nan dirèk finansye lwa, efektivman kreye premye achtè kay tan. Pwogram lan ap ofri yon altènatif ki pou lwe pou kreye nouvo propriétaire valè, Enben, li va soulaje kèk pwesyon sou delij apwe lokasyon mache.

Ouragans Irma ak Maria sa ki te lakòz gwo domaj sou tou de leurs ak Location valè, depletLè nou considere pi la kay deja-limite anpil valè, ak a moute pri a ki nivo. Pwèske mwatye nan tout lokatè nan teritwa an se te koute-burdened peye plis pase 30% revni yo sou lwaye anvan delij yo. An yo te limite lwaye ki aksyon, lokatè ki pi souvan peye plis pase frè yon ipotèk pou kay yo nan yon menm gwosè. Pi lwen, mwenndividuals te deplase apwè move tan poutèt domaj aranjman yo souvan tounen vin jwenn kay enfòmèl scénarios, ki pi ki fè surpopulation nan kay maison ki ekziste yo.

Kreyasyon kay maison nouvo yo nan teritwa an ap fè fas a yon inik ansanm defi, jan limite buildable peyi an rèd klas ak topographie ak pri kontinwe anwo nan syèl la kote ki gen pweparasyon ak konstriksyon. Gen difikilte pou sa a sitou pwononse nan St. Toma ak Saint jan, kote peyi buildable limite yonè pri pou konstwi pou depase $250/lakou pye, selon gid pwopriyete Global.[98]

Reconnaissant pwan pri pou pwopriyetè potansyèl, 2005, lejislatif Vyèj te pase lejislasyon an pou monte sou fwontyè anwo sou revni pou ba- ak modere-revni moun k'ap patisipe nan lakay ak peyi an komen a Vyèj finans otorite nan pwogram pou 3.5 fwa a médian revni nan zile Vyèj.[99]

Pandan pri kay anwo nan syèl la nan teritwa a, mansyèl ipotèk peye yon nouvo lakay te bati pou kòd sou pwogram sa a pral koute mwens ke lwaye pou yon inite niveau antrepwiz lokasyon bay mache a mò pri-prohibitif lwaye a.

Genyen batay defi sa yo ak adrès varyasyon nan ki lè peyi yo epi konstwi préférences, la pyès ap sipòte twa metòds:

- <u>Pwemye metòd</u> ap pèmèt kreyasyon nouvo, vire-kle pwovizyon pou premye fwa lakay kapab vann ak pwopriyetè kay ki mande pou rekonstriksyon fòm modilè kay yo, ni k'ap bati kay maison. Pachtè kay otential ki se te evakye, kapab montre ke yo gen ipotèk pare, ak revni jiska 120% fanmi AMI p'ap gen par.

  VIHFA ak devlopè pral bati kay yo sou peyi ki pou yo Etazini Zile Vyèj finans otorite nan. VIHFA pral enstale enfwastrikti ak konstwi kay yo ak CDBG-DR. Nouvo pwopriyetè a sekirite yon ipotèk tradisyonèl, nan ka sa yon espas yon pwofon ant kantite kay la ak finansman an, VIHFA ap souscrire yon bon ipotèk dezyèm nan fòm yon kredi-à 20 ane pou kouvri diferans. Kaskèt pou konstwi kay yo ak enfwastrikti de se $300, 000. VIHFA pwal devlope enfwastrikti.

[98] Avril 2016 sou pwopwiyete gid pwopwiyete ki te mache rapò
[99] Bill nimewo 26-0014, a Vyèj pouvwa lejislatif, 13 Me 2005.

**Gen dwa aplikan:** Pou kapab sipòte devlopman revni melanje (tou de subventions ak mache yo ki te konn) environnements pa éliminer katye a concentré povwete, elijib aplikan ka itilize lajan ki disponib pou le developman ki rete nan peyi (tankou pou enfrastrikti, mete, enstalasyon peman pou sèvis piblik, ak peyi pweparasyon) pou kominote yo melanje revni. Sa ap ede gwoup ekstrèmman wo pwi yo atik sa yo akòz kondisyon yo kote ki gen topografik. Pwogram fon te itilize dirèkteman pou konstriksyon lakay yo se pou kay yo te ofri pou vann pou lokatè ak AMI ≤120%. Lokatè LMI ap fè par. Aplikan kalifye genyen ladan yo an VIHFA ak devlopè pwive bati sou tè ki pou VIHFA.

**Maksimòm pou prim:** Strateji a ka jiska $300,000 dola pa lakay ak enfwastrikti an ak konstriksyon kay yo pou premye fwa lakay kapab vann. Sikonstans kote ka engagés plis pwi yo pwal revize sou règleman raisonnable pri.

- Metòd dezyèm ofri prêts dezyèm nan fòm-prè pou premye Akwatman tan modilè kay yo, ni fèk bati maison kay yo te kreye pou devlopè nan pyès CI-dessus a. Kay sa a ofri pou moun ki avèk jiska 120% fanmi AMI via-prêts dezyèm (pardonner 10% pa ane sou yon 10-peryòd). Prêts dezyèm sa yo ap itilize pou gwoup pwi anwo nan syèl la yo nan konstriksyon.

  **Gen dwa aplikan:** Gwo achtè kay ki se te evakye, kapab montre ke yo gen ipotèk-pare, ak revni ≤120% fanmi AMI p'ap gen par. Moun ki te dwe yon rezidan zòn nan a dat tou.

  **Maksimòm pou prim:** Strateji ka jiska $80, 000 pa lakay ak enfwastrikti an ak konstriksyon kay yo pou premye fwa achtè kay. Sikonstans kote ka engagés plis pwi yo pwal revize sou règleman raisonnable pri.

- Twazyèm metòd permet la kreyasyon nouvo, repòtaj aksyon pou premye fwa Akwatman. Sa ap sipòte pwi devlopman yo nan peyi a (tankou pou enfrastrikti, mete ak peyi pweparasyon) nan fòm don. Don pwal deziye pou (m) qualification LMI moun ki bati sou tè yo kont li, ni (ii) dirèkteman pou VIHFA pou le developman lojman sou peyi ki aktyèlman ki pou VIHFA.

  **Gen dwa Applicants:** Gwo kay nan ki te evakye kapab montre ke yo gen ipotèk pare ak revni ≤120% fanmi AMI p'ap gen par.

  **Maksimòm pou prim:** Strateji ka jiska $50,000 pa lakay ak enfwastrikti an ak konstriksyon kay yo pou premye fwa lakay kapab vann. Sikonstans kote ka engagés plis pwi yo pwal revize sou règleman raisonnable pri.

**Elijibilite kritè:** Achtè kay LMI ki gen bénéficiaires anba pwogram sa a fèt pou yo dakò pou pran kay sa a kòm rezidans prensipal yo pou yon dis-prix peryòd.

**Kritè Des:** Akoz limit nan fon disponib nan inisyal alokasyon an, teritwa a pwal Mendèv a pwemye metòd: kreyasyon nouvo, vire-kle pwovizyon pou premye fwa lakay kapab vann nan fòm modilè kay yo, ni k'ap bati kay maison.

### 4.3.4 Lokasyon Rehabilitation e rekonstriksyon

**Aktivite yo gen dwa:** Jeu, Reyabilitasyon, rekonstriksyon e konstriksyon de bilding yo (tankou lojman) (seksyon HCDA 105(a)(4)), Sèvis piblik (HCDA seksyon 105(a)(8)).

**Objèktif nasyonal:** Ba - pou Modérée - lajan lojman, ak bezwen dijans.

**Pwojeksyon ba - ak modere-revni:** 80%; Pwogram lan pral Mendèv Reyabilitasyon a e rekonstriksyon inite yo pou rezidan nan 80% AMI ak ki pi ba**.**

**Total de alokasyon:** $5,000,000 (inisyal alokasyon)

**Te estime ke ou konmanse ak dat mouri:** Ka de 4, 2018 nan sezon 3, 2024.

**Jeyografik Area(s) te sèvi:** Lwa Fritzaetz kay yo nan St. kwa a peye salè konsiderab rehabilitation. Pwopozisyon ap solisite pou lòt subventionnés complexes multifamily nan teritwa laj.

**Te pwopoze sèvi ak lajan ki disponib**:

Fè reparasyon ijans ak tanporè te limite fon disponib pou kote y ap lwe konsa byen lwen, bayè inite lokasyon yo sou zile yo ki nan ekzat estaj nan yon pwosè rekonstwiksyon yo selon mezi yo ak tout resous disponib pou dat. Teritwa an chache pou ogmante FEMA fon nan tou de pwogram asistans piblik lan ak pwogram pèmanan konstriksyon kay la pou sipòte pwopriyetè réhabilitation inite lwaye ki pi bezwen yo. Domaj lwaye ki sòti nan delij yo ka gen yon enpak une sou popilasyon lokal la, remplacement endividi ak fanmi yo, li konprime a revni lwaye sou ki pwopriyetè gen konfyans sa a, kite moun ak fanmi yo pou yo rete nan bato par lojman machandiz.

Nan repons pou sitiyasyon sa a, teritwa an ap aplike pwogram sa a pou kouvri pwi yo elijib pou reparasyon, ni ranplasman de domaj pou nonm reyèl byen, ranplasman de dezas Sur rezidansyèl aparèy, ak anviwònman sante matyè danjere D' pwi ki gen rapò ak pou reparasyon dezas Sur lokasyon pwopriyete. Paske, résidences idantifye ke lejèman devlope andomaje, sipòte a pou l akòde pou rekonstriksyon.

- *Eyabilitasyon*: Pwogram lan peye pou apwouve ak kalifye pri pou konplete reparasyon pou inite lokasyon yo ki pat ankò te konplete, ki genyen amelyorasyon elijib pou fleksibilite.

- *Rekonstriksyon*: Pwogram lan peye pou apwouve ak kalifye pwi yo nan rekonstriksyon lè yon inite w la, detwi ni detèmine pa ka fèt pou rehabilitate.

- *D' ak fleksibilite mezi*: Mezi Des estiktirèl rénovation e ki pa pwgram rénovation (pa egzanp, mouri enpak kite volets, fennèt ak pòtay) de estrikti ki ekziste pou rankontre oubyen depase codes aplikab bati relative to D' matyè danjere ak abilite pou ebèjman nan plas fè vini pi gran va gen dwa. Fleksibilite lòt mezi va gen dwa.

- *Pwovizwa lokasyon asistans:* Priyorite nan pwogram sa a se pou ka fè bwete lokasyon inite yo sou liy byen vit. Sepandan, li konprann ke kèk lokatè ka bezwen asistans lokasyon pou desantre ogmante pri lwaye nan yon mache fè pi sere nan dezyèm kay yo te kite minisipalite ak nivo lwaye yo mete pi wo ke sa ki pou pifò abitan zile Vyèj. Pwogram sa a Me bay lwaye sipò pou aplikan elijib pou kapab 9 mwa, pa gen moun ki pa marye mwa lwaye sipò ak à bèl mache a lwe pou lokatè la Grande yo (asepte 1.5 moun/chanm). Fon ka disponib pou kanpe pou yon dezyèm 9 mwa pou yon total de 18 mwa yo, si bezwen te demontre ak lajan ki disponib. Sèlman lokatè ak yon grangou ap sèvi sou pwogram sa a. Ap travay byen ansanm ak VIHA, nan pwogram aplikan pwal revize elijibilite nan pwogram Housing bon chwa pou premye devan resevwa lajan ki disponib nan pwogram sa a.

Lajan ki disponib pou eyabilitasyon ap delivre nan fòm konstriksyon-prè. Prè sa yo ap fè non sou tèt yon peryòd senk ane. Pri lwaye dwe ki genyen restryksyon sou baze sou AMI. Lè kredi a bay aplikan yo dakò pou yon ven-ane ki lokasyon peryòd bay lwaye ki pou LMI laplipa moun lan zile pou yon inite yo repare oubyen te rekonstitiye pa pwogram lan.

**Administration pou tranzaksyon bankal:** VIHFA e V.I. a, kay otorite

**Gen dwa aplikan:** VIHA ak VIHFA yo gen kominote lokasyon yo ki te yon malè sou mwen pwofite sou delij yo. Lajan ki disponib sou pyès sa a ta itilize pou reyabilite oubyen rekonstri inite yo pa kouvri anba pwogram asistans FEMA an ak CDBG-DR resous sou pwogram enfrastrikti a sere pou kouvri egzijans lokal jwenn mèt ke l. Pwopriyetè prive, pwopriyetè HUD ede moun, pou ede moun USDA yo, ak LIHTC lojman, ak bayè enstriman lojman ak remakab bezwen pa te rankontre avèk lajan asirans tou ta gen dwa pou aplike pou pwogram lan.

**Elijibilite kritè:**

- Inite yo dwe fè l fèt pou l domaj ki sòti nan Irma Ouragans, ni Maria,
- Inite yo devlope pwogram sa a pa pwal egzije konpliyans ak yon tan ki long lokasyon sèvi ak kondisyon ak garanti pa ka en, ak,
- Aplikan dwe konplete yon pwosesis pou verifye dezas précédemment a pèdi benefis. Non bezwen detèmine apwè kontab pou tout federal, teritwa, lokal ak/oubyen montan sous dezas ki gen rapò ak asistans, tankou, pou, FEMA, SBA, ak inondasyon asirans prive yo.

**Kritè Des:** Akoz limit nan fon disponib nan inisyal alokasyon an, teritwa a pwal Mendèv nan sa a premye faz nan pwogram lokasyon inite yo kontre kritè a pwosedi ki pi ba pase. Si fon ki pa totalman dépensé pandan pwemye de pa etap nan pwogram pou par lane ki pi ba, teritwa an pou elaji kritè a pou mete lòt lokasyon laplipa moun lan zile.

Priority 1 aplikan yo dwe ranpli kondisyon kritè sa a:

- Inite Sur a eksperyans majò/grave domaj ak lokatè te deplase,
- Lokatè yo rankontre federal Kondisyon LMI AK lokatè ki fanmi ki gen pitit, osinon ye granmoun (laj 62 nan dat li evènman an te yon dezas) OSWA gen yon moun ki enfim nan kay yo, OSWA

- Units majò/yon malè sou andomaje ak aplikan minisipalite, e gen dwa dakò pou lwe pou LMI moun ki deplase pa delij yo.

Priority 2 aplikan yo dwe ranpli kondisyon kritè sa a:

- Inite Sur a eksperyans majò/grave domaj ak te deplase lokatè.

**Maksimòm pou prim:** Strateji a baze sou dimansyon ki rete travay ki te baze sou yon klas cohérente ekonomi konstwi materyèl ki te itilize yon nivo nasyonal bati estime lojisyèl. Detay yo de bati nòmal a pou pli lwen jan l defini nan pwogram Machaswiv yo. Inite yo ki pral mande pou rankontre lojman bon kalite nòmal (HQS) nòmal. Detay yo de bati nòmal a pou pli lwen jan l defini nan pwogram Machaswiv yo.

### 4.3.5 Piblik ak devlòpman lojman ki

**Aktivite yo gen dwa:** Akizisyon de pwopwiyete reyèl (HCDA seksyon 105(a)(1)), Fasilite piblik yo ak amelyorasyon (HCDA seksyon 105(a)(2)), Jeu, Reyabilitasyon, rekonstriksyon e konstriksyon de bilding yo (tankou lojman) (seksyon HCDA 105(a)(4)), Sèvis piblik (HCDA seksyon 105(a)(8)).

**Objèktif nasyonal:** Ba - pou Modérée - lajan lojman, Bezwen dijans, ak Evite oubyen Éliminer Bidonvilles oubyen Fléau.

**Pwojeksyon ba - ak modere-revni:** 90%; Pwogram la priorité devlòpman inite yo pou lokatè LMI nan ki ak revni melanje kominote yo.

**Total de alokasyon:** $32,000,000 (inisyal alokasyon)

**Te estime ke ou konmanse ak dat mouri:** Katye onka 3, 2018 nan ka de 4, 2020.

**Jeyografik Area(s) te sèvi:** Li yon pwediksyon ke de devlopman yo nan imobilye Anna retrè (Tutu nò ak sid) ak devlòpman yon sèl nan imobilye Thomas (Oswald Harris tribinal) nan St. Toma ap fè réaménagement, Oswald Harris va wo grade kay. Jan Batis F. Kennedy Terrace nan St. kwa pou demoli ak te rekonstitiye kòm yon pi ba devlòpman dansite. Devlopman yo nan Sen. Jan Batis ki anba konsiderasyon.

**Te pwopoze sèvi ak lajan ki disponib**:

Pwogram sa a ap chèche pou leur ak kreye nouvo yonffordable lwaye kay dechanj ki gen subventionnés ak lòt revni lwaye inite yo. Lwaye ki jan l defini jan lwaye (avèk peman pou sèvis piblik) se pa plis ke 30 pousan de pre taks sou revni kay yon. Aktivite devlòpman kalifye genyen ladan yo developman ki pa touche anpil lajan ak revni melanje inite yo, konstriksyon (nouvo inite yo, ak salè konsiderab Reyabilitasyon nan minisipalite logements komèsyal oubyen; pou pote plis mixed-use lokasyon mache sou liy.

Pwogram lan va incentivize devlopman nouvo pa touche anpil lajan ak revni melanje ti ak plizyè fanmi valè, ki genyen pwojè ki gen baz subventionnés lojman. Pandan aksyon pa touche anpil lajan rete yon priyorite dijans, melanje revni kapital tou gen bezwen pou sou zile yo bay non bezwen pou inite lokasyon yo bò larivyè a plen spectre sitwayen, depi moun pa fè anpil kòb ki nòmalman te sipòte pa ba-Salè Housing taks kredi kay, pa fè anpil kòb lokatè ak revni yo pou peye sa yo ki fè yo ki pa gen dwa pou LIHTC taks kredi inite (pa egzanp lè w lokatè ak revni yo pou peye ant 60% AMI ak sou mache yo ki te konn) ak lokatè ki kapab gen mwayen mache inite yo ki te konn yo. Pwogram sa a la dakò an pou devlopman lokasyon lojman Kiles fè concentrations nan mizè. VIHFA définit lwaye ki tankou frè lokasyon ki pa depase 30% revni lokatè yon sa. VIHFA itilize lwaye HUD defini bèl mache yo kòm yon baz tou menm detèmine lwaye ki kap. Tpwogram li pwopoze ke twa metòd tnou menm adrese bezwen sa yo:

- Ki mixed-use lwaye kay developman ki gen ladann akizisyon, demolisyon, Reyabilitasyon ak nouvo konstriksyon kòm li se pou developman ki chita nan pwojè subventionnés ak ki inite yo pou moun ki LMI.

  Pou incentivize devlòpman aksyon sa a, teritwa an ap ofri yon dimil ane 0%-prè. Devlopman plizyè fanmi lokasyon 8 inite yo oswa plis ki pral mande pou se pou Davis Bakon kondisyon.

  **Maksimòm pou prim:** UN pa kap inite w la ki jiska $250,000, sikonstans kote ka engagés plis pwi yo pwal revize sou règleman raisonnable pri. Pou prim te kapab nan fòm swa, prè yon oubyen yon don sepandan, nan kèk sikonstans, prè yon va mande sipò pou finansman lokasyon devlòpman. Si sa se ka a, lè sa a tèm kondisyon kredi a ka non.

- Par lokasyon). Metòd sa a pwal ofwi pwopriyetè, ak enfwastrikti ki ekziste nan plas, opòtinite pou konstwi lòt inite yo pou lwaye, tankou (devlòpman. Pwopriyetè anpil, espesyalman nan forte devlope St. Toma, te bati kay yo ak enfwastrikti an plas pou yon sèl jou etann yo abitab métrage kare kare, oswa pou l kreye revni lwaye a menm nprent pye nan. Pou moun sa yo, ap kreye inite yo nan dezyèm etaj la oubyen nan dezè pwemye etaj lakay yo se yon fason gratis pou ogmante lokasyon valè, bay anpil moun ki ekziste enfrastrikti (sitèn materyèl, peman pou sèvis piblik koneksyon) se nan plas. Tout pwopozisyon pwojè konstriksyon ak konstriksyon pwal revize e enstwi pa VIHFA konstriksyon administratè Apre sa pa DPNR bati enspektè pou asire ke batisman sa a kòd.

  VIHA, ki gen yon lis lontan kalifye aplikan nan pwogram c li, ki ap ede pou sipòte pwogram lan pa travay ak pwopwiyetè elijib pou konprann epi patisipe nan pwogram c. VIHA yo tou ap kondui enspèksyon HQS nouvo créé inite yo pou konpliyans.

  Sipòte pwogram pou devlopman-a ap bay via don yon fòm yon ipotèk-senk ane. Lè pwopriyetè siyen sou pwogram sa a, yo dakò pou yon ven-ane ki lokasyon peryòd pou nenpòt lòt inite yo te konstwi kòm yon rezilta pwogram lan.

  Pou repeye de grant fon pou ki pa konpliyans ak kontwole pwosesis pou prix a va orthographe nan pwogram politik ak pwosedi yo.

**Maksimòm pou prim:** UN pa inite w la kap de $50,000 dola te espere, sikonstans kote ka engagés plis pwi yo pwal revize sou règleman raisonnable pri.

- En revitalisation katye pa ò/demi subvention koute réhabilitation minisipalite pwopwiyete nan developman mixed-use (jiska 4 lokasyon inite de). Tèritwa a ap bay yon lòt don pou kouvri kèk nan pwi yo de réhabilitation minisipalite inite ki ekziste (pa egzanp lè w satisfè istorik mentnans restorasyon).

  **Maksimòm pou prim:** Yon prim don maksimòm de $25,000 espere, sikonstans kote ka engagés plis pwi yo pwal revize sou règleman raisonnable pri.

**Administration pou tranzaksyon bankal:** VIHFA ak V.I. a, kay otorite

**Gen dwa aplikan:** Aplikan kalifye genyen ladan yo mèt yon - ak de nan inite w la par kay yo, ak enfwastrikti ki ekziste, pou konstwi konstriksyon). Plis aplikan kalifye genyen ladan yo foswa ki ede nou, Enpwofitab devlopè; pwopriyetè HUD ede moun, pou ede moun USDA yo, ak LIHTC lojman, bayè enstriman lojman; VIHA; ak VIHFA.

**Elijibilite kritè:**

- Site dwe ede reconstituer founi ki inite lokasyon yo, ak
- Inite yo devlope pwogram sa a pa pwal egzije konpliyans ak yon tan ki long lokasyon sèvi ak kondisyon, témoigne pa yon minimòm afèmaj manda li a yon ane.

**Kritè Des:** Akoz limit nan fon disponib nan inisyal alokasyon an, teritwa a pwal Mendèv devlòpman lojman subventionnés pa VIHA, ti ak plizyè fanmi revni melanje devlòpman pa VIHFA, ak devlopè ti lokasyon bilding.

### 4.3.6 Enstriman lojman ak Abris pwogram

As te dekri nan non a bezwen seksyon, yon etid Janvye 2017 ki te kondwi pa Vyèj Continuum de swen komite dirijan ki (CoC), 381 moun ki pwovens lòt teritwa an t' ap san kay, 81% nan unsheltered. Figi tou de te plis ke kòm yon rezilta delij yo. Delij yo sa ki te lakòz gwo domaj pou fasilite yo san kay ak bayè ab vilnerab laplipa moun lan zile. Selon la san kay sistèm enfòmasyon jesyon (HMIS) ke la CoC, la te 14 san kay fasilite yo opere nan teritwa an janvye 2017, tankou bay yon total de 136 kabann. Mas 2018, tankou ak fasilite sa yo sèlman 11 te nan operasyon ak ofri sèlman 99 kabann. Mank asirans, ni sifizan asirans te kite plizyè bayè san resous pou repare fasilite yo. Epitou, plizyè ebèjman yo sitiye nan floodplains, qui machin nan entèdi yo abilite pou kontinyèlman bay asistans.

Fasilite yo bezwen lè grangou imedyat yo ak anpil tan asistans pou retounen nan nivo reparasyon yo te anvan lapli a. Kèk te kapab pou repare ke avèk lajan ki pwòp epi tout bezwen amelyorasyon pou yo fè pi gwo do pou pwochen dezas.

Sa se yon nesesite pou fè chonje ki ekziste fasilite yo pou yo ki te fèt avan tempête kondisyon ak increase Men fleksibilite fasilite yo sa. Pa gen tou yon nesesite pou pran estansyon fasilite yo pou

akomode plis moun ki san kay ak nan poursuivre pèmanan enstriman lojman, tranzisyonèl lojman, sèvis sante nan tèt ak sèvis viv san dwòg.

Yon lòt abris teritwa an tèt yo bese, se pou ebèjman dezas ki kote mounn ak fanmi yo ka tan pwochen delij epi rete jan yo tranzisyon nan lojman pèmanan nan rezilta nan yon dezas natirèl. Men, U.S. Virgin Islands ap fè fas a risk ouragans ak lòt delij saisonnière, ekipman pou ebèjman radikalman a ase.

Anpil nan yo te enstriman kay ak sèvis ki founi teritwa an te aplike pou pwogram asistans FEMA an pou sipò. Teritwa an tèt ansanm ak FEMA pou maksimize lajan sa a pou fè yon inite yo pou ale prese ak plis detèmine ki te rete a non bezwen. The teritwa ki te aplike pou HMGP pou konstriksyon yon dezas ebèjman nan zile chak.

A Tèritwa pwopoze de pwogram pou pli lwen adrese bezwen ijan abris kòm yon rezilta Ouragans Irma ak Maria. Delij yo, devan teritwa an deja fè fas a yon mank de tanporè ak enstriman inite yo pou li vin pi aksèsib rezidan yo, ki enkli a ye granmoun, andikape, mantalman malad, ak san kay, tankou mounn ak pwoblèm dwòg ak viktim domèstik vyolans. Delij yo agwave pwan endividi sa yo regilyèman fè fas a pa pitit mwen riske pèdi pwopwiyete yo kote yo rete ak yon malè sou limit yo aksè a mantal fizik sante sèvis.

Tèritwa a pral Mendèv kreyasyon yon Enstriman lojman pou pwogram vilnerab laplipa moun lan zile ki kouvwi pri elijib pou rehabilitate osinon domaj ki ranplasekraze-brize rezidansyèl inite yo Paske, teritwa a ki pi fèb laplipa moun lan zile. Pwogram ki pèmèt fon pou fè alloué pou kreyasyon an nouvo lojman tanporè yo ak enstriman, ak pou ekspansyon an oswa devlòpman nan sèvis sipò. Kay sa-a pwal disponib pou ede moun rezidan USVI la U.S. Virgin Islands moun ki te gen san kay devan delij yo, tout moun ki te vin endijan kòm yon rezilta delij yo ak tout aplikan ki pa an danje pou vin endijan kòm yon rezilta pèdi travay ba van tanpèt, kondisyon pou yo fè pi wo pase nòmal lwaye kay peman. Li pwal tou pou devlope pou ede viktim vyolans domestik, dwòg ke yo abize oswa ki enfim du ak maladi mantal. VIHFA a pwal itilize plan dijans kay li kòm yon gid pou Mendèv gwo pwojè yo pou laplipa moun lan zile ki genyen: domestic violence, natural disaster victims, catastrophic incident victims, & financial hardship victims.

Pwogram developman ebèjman ak ijans lan pral adrese bezwen sa a pa fon kreyasyon an nouvo ijans ebèjman ak vin di ki ekziste estrikti kominote pou ebèjman sekirite epi san danje.

### 4.3.7 Enstriman lojman pou vilnerab laplipa moun lan zile

**Aktivite yo gen dwa:** Akizisyon de pwopwiyete reyèl (HCDA seksyon 105(a)(1)), Jeu, Reyabilitasyon, rekonstriksyon e konstriksyon de bilding yo (tankou lojman) (seksyon HCDA 105(a)(4)), Sèvis piblik (HCDA seksyon 105(a)(8)), Kay sèvis (HCDA seksyon 105(a)(20)); Fasilite piblik yo ak amelyorasyon (HCDA seksyon 105(a)(2)).

**Objèktif nasyonal:** Ba - pou Modérée - lajan lojman, ak bezwen dijans.

**Ba - ak Modérée - lajan pwojeksyon:** 100%; Tout fon pral sèvi yon prezime LMI lane.

**Te estime ke ou konmanse ak dat mouri:** Katye onka 1, 2019 nan peryòd 2, 2020.

**Jeyografik Area(s) te sèvi:** Herbert Grigg azil pou granmoun nan St. kwa e Louise larenn pou granmoun nan St. Toma se kay pou granmoun ki ap reconstituées e lòt pwojè posib.

**Te pwopoze sèvi ak lajan ki disponib**:

Pwogram sa a ap jwenn rehabilitation e rekonstriksyon, devlòpman nouvo lojman ak amélioration rezo sèvis sipò a pou vilnerab laplipa moun lan zile.

Ouragans Irma ak Maria siyifikativman Sur yo aksyon limite lojman peut ki pi fèb laplipa moun lan zile nan U.S. Virgin Islands, tankou pa limite anpil pou, la ye granmoun, andikape, malad mantal, san kay, tankou mounn ak pwoblèm dwòg ak viktim vyolans familyal. Pou ilistre mezi defi sa a, se yon valè ki pa lòt bagay ke moun 2010, selon 11% moun nan popilasyon teritwa an gen youn oubyen plis difikilte. Nan gwoup sa a, pati a nan chomaj anwo nan syèl la, pi nan gwo pilye sèvis sosyal ak de sibzistans egzije pou lokatè sa yo.

Si lahabilitation e rekonstriksyon ki a ki ekziste lojman valè pou sipòte vilnerab laplipa moun lan zile se yon gwo grangou. Pli lwen, devlòpman siplemantè lojman valè ki bezwen sèvi kap grandi bezwen ki ekziste lane, dapre travay yo a kantite moun ki te vin vilnerab kòm yon rezilta delij yo. Sikonstans de do kategori 5 delij, ak déplacement e kawo ki te vini apwe, tou yo kontinye ogmante bezwen pou sèvis enstriman pou vilnerab laplipa moun lan zile nan yon kontèks kay.

Pou adrese bezwen sa a, pwogram lan va:

- Si gen dwa fonhabilitation e rekonstriksyon depans. Teritwa an ap aplike pwogram sa a pou kouvri depans elijib pou a eyabilitasyon ak ranplasman de domaj pou nonm reyèl byen, ranplasman de dezas Sur rezidansyèl aparèy, ak anviwònman sante matyè danjere D' pri ki reparasyon nan yon dezas ki gen rapò akntre nan pwopriyete. Paske, résidences idantifye ke lejèman devlope andomaje, sipòte a pou l akòde pou rekonstriksyon;

  Lajan ki disponib pou eyabilitasyon ak ranplasman va delivre nan fòm konstriksyon-prè. Prè sa yo va-senk ane yon peryòd (pardonner 20% pa ane sou yon 5-peryòd.);

- Sipòte a ekspansyon oswa nouvo devlòpman inite yo pou a vilnerab, via prè. Konbe kalifye genyen ladan yo finansman pou akizisyon ki nan peyi a, bilding yo, oubyen nouvo konstriksyon ak

- Pèmèt bayè pou sipòte a ki pi fèb nan atik nan sèvis. Sipò sa a ap bay nan fòm don pou pwojè sa yo ogmante e amelyore rezo sèvis sipò pou moun sa yo.

**Administration pou tranzaksyon bankal:** VIHFA, la Sèvis depatman moun nan V.I., ak lòt òganizasyon ki kalifye pou poko ka detèmine.

**Gen dwa aplikan:** Pwogram sa a disponib pou Enpwofitab ak à bayè enstriman sèvis pou a vilnerab ak men pa te limite, la ye granmoun, andikape, malad mantal, san kay, tankou mounn ak pwoblèm dwòg ak viktim domèstik vyolans ki chaje non plis pase pou 30% revni kay kòm lwaye pou inite yo amelyore nan pwogram sa a. Ajans piblik yo ki sipòte lojman pou a vilnerab, ki gen a Depatman moun sèvis, ou kalifye.

Yon inite yo ki te bay pou vilnerab laplipa moun lan zile pi wo pase sa a mansyèl pri pou sekirite sosyal ka elijib pou lwaye a Sihabilitation e rekonstriksyon oubyen a Lojman piblik ak devlòpman lojman ki pwogram yo.

**Elijibilite kritè:**

- Aplikan dwe montre a egzistans yon non bezwen. Non bezwen detèmine apwè kontab pou tout federal, teritoryal, lokal, ak/oubyen pwive sous dezas ki gen rapò ak asistans disponib pou aplikan an, tankou, FEMA, SBA, ak lajan asirans lavalas; ak
- Aplikan dwe utilize pwogram lajan ki disponib pou sèvi vilnerab laplipa moun lan zile.

**Kritè Des:**

Finansman a va alloué pou grenn pa grenn pwogram konpozan bezwen pou asire ke sa ki pi fèb ki te sèvi expediently yo ak efektivman. Akoz limit nan fon disponib nan inisyal alokasyon an, teritwa a pwal Mendèv si lahabilitation, rekonstriksyon, ak nouvo devlòpman de lojman ye granmoun pou, à l' jèn ak lòt frajil laplipa moun lan zile, espesyalman pwopriyete gérés pa la Sèvis depatman moun nan Tranche 1. Tli teritwa an dwa ki an rezèv pou gen ladan laplipa lòt pa mwa ke moun vilnerab lan pou benefis sekirite zile a.

**Total de alokasyon:** $15,000,000

**Maksimòm pou prim:** Prix jiska $300,000 dola pa inite w la pwevwa pou lane. Sikonstans kote ka engagés plis pwi yo pwal revize sou règleman raisonnable pri.

### 4.3.8 Ebèjman ijans developman

**Aktivite yo gen dwa:** Akizisyon de pwopwiyete reyèl (HCDA seksyon 105(a)(1)), Kòd anfòsman (HCDA seksyon 105(a)(3)), Jeu, Reyabilitasyon, rekonstriksyon e konstriksyon de bilding yo (tankou lojman) (seksyon HCDA 105(a)(4)); Fasilite piblik yo ak amelyorasyon (HCDA seksyon 105(a)(2)).

**Objèktif nasyonal:** Ba - pou Modérée - lajan lojman, Ba - pou Modérée - lajan Zòn nan, Ba - pou Modérée - lajan Limite Clientèle ak bezwen dijans.

**Ba - ak Modérée - lajan pwojeksyon:** 100%; Tout fon pral sèvi yon prezime LMI lane.

**Te estime ke ou konmanse ak dat mouri:** Pou te detèmine.

**Jeyografik Area(s) te sèvi:** Zòn kote ki anba konsiderasyon ak a pou detèmine lè dezyèm tranche lajan ki disponib ki disponib.

**Te pwopoze sèvi ak lajan ki disponib**:

Lè Ouragans Irma ak Maria frape U.S. Virgin Islands nan mwa septanm 2017 te gen kote yo te limite pou moun, fanmi, ak ki pi fèb pou chache ak ebèjman nan delij yo. Ki pa nan contigus nan Etazini, sèlman yon ti fraksyon moun nan popilasyon teritwa a se nan yon pozisyon pou evakye moun zile yo an avans oswa nan rezilta a nan yon dezas natirèl, pli lwen aggraver bezwen pou ebèjman ak kay yo renforcée pou reziste anba gwo dezas. Pandan Ouragans Irma ak Maria lekòl bilding yo te sèvi kòm fè-woulman ijans ebèjman, andepi de souvan enconpatibilite ak ebèjman ijans nòmal. Yon fwa ke loraj te pase ebèjman te mande pou yo rete louvri pou akomode mounn ak fanmi yo kay ki te an ki te rann également. Nan kèk ka, mank akomodasyon altènatif pou ebèjman an ta a re-louvri nan lekòl pou yon mwa.

Pwogram sa yo adrese bezwen ijan pou gen adekwat, pèmanan ijans ebèjman nan lil Vijin Etazini. Sa a mouri, pwogram lan ap sipòte a vin di ak à kominote ki ekziste, piblik oswa prive enfrastrikti pou pote l' bay abris nòmal jan kreyasyon an nouvo ijans abris aksyon avèk plizyè rezon andeyò yon dezas.

**Administration pou tranzaksyon bankal:** VIHFA, Sèvis depatman moun nan V.I., ak lòt òganizasyon ki kalifye pou poko ka detèmine.

**Gen dwa aplikan:** Aplikan kalifye genyen devlopè pwive, òganizasyon kominotè à ak Enpwofitab yo, Depatman moun sèvis, VIHA ak VIHFA.

**Elijibilite kritè:**

- Site dwe fè vini pi gran kantite opsyon se ebèjman pou moun yo ak fanmi moun ki pa ka ni chwazi pa pou ebèjman nan plas pandan delij yo, ak
- Ebèjman devlope oubyen renforcée nan pwogram sa a la pwal ekzije konpliyans ak ijans abris nòmal (avèk kantite twalèt fasilite).

**Kritè Des:** Pwojè a pou te chwazi baze sou pèfòmans prévu yo kont yon ansanm ak faktè, tankou pou yo: Koute efikasite, vitès ak ki ebèjman kapab ap devlope, kantite moun ki te sèvi, kote yo ye, l' yo, ak ou te pwopoze andeyò siklòn sezon oswa lòt evènman dezas.

**Total de alokasyon:** Pwochen fon CDBG-DR ap fè alloué pou pwogram sa a jan l' s' ak bezwen non ki rete.

## 4.4 PWOGRAM ENFRASTRIKTI

Reliance Etazini Zile Vyèj la sou a onèt kap fonksyone nan sistèm enfrastrikti li — ki gen enèji, transpòtasyon ak enfwastrikti telekominikasyon — te evidan lè sistèm sa yo te tonbe nan konsekans Irma Ouragans ak Maria. Jan te dekri nan seksyon chato pou 3.5, gwo van, gwo kout tòran lapli, lavalas nan dezas tou de te gen composé efè yo sou tout peyi Etazini Zile Vyèj la enfrastrikti sektè, ki mennen ale nan echèk largement ak gwo bagay ki te sèvi pou delè ekonomik gerizon. Gwo van a pi wo pase-tè itilite liy yo, palman dlo van te fè wout ak par plis, ak lavalas, van, ak gwo lapli yon malè sou andomaje dlo ak Des tretman plant, lopital, ak lòt bilding ki ofri sèvis kritik. Elèktrik électriques te enfim, epi pouvwa echèk pou 95% nan elèktrik kliyan. Echèk ponpe dlo ak atra débordements nan van tanpèt dlo tempête te mennen dlo potab sekirite précautions tankou "bouyi dlo" Avis ak evalyasyon bwè APE. Manke tou de yon pouvwa fiks ekipman ak kap fonksyone enfrastrikti transpòtasyon ak dlo, anpil biznis yo te oblije fèmen, kèk pou pwolonje fòme. Fèmen pò ak èpòt pou plis pase de semèn, te gen gwo efè yo sou connectivité teritwa a, limite mach volontè evakyasyon efò, san rete yo ofwi ekipman esansyèl pou pote soulajman ijans, ak bay pi lwen tèt chaje pou ekonomi a.

Etazini Zile Vyèj la te idantifye miltip priyorite enfrastrikti ki dwe adrese, epi ki sipòte dirèkteman lojman bezwen. Rezidan yo pa sèlman te soufwi de domaj dirèk lakay yo nan ouragans, men tou subi pèdi kritik sèvis tankou pouvwa ak dlo an bwete enfrastrikti piblik. San dlo, ni pouvwa, rezidan yo te fòse yo evakye moun nan kay yo e kap chèche ebèjman ak asistans dijans. Si enfrastrikti teritwa an te fè pi gwo do, sèvis kritik te kapab fè stabilisation epi kenbe pou rezidan yo ka dezas yon pwochen kreye yon anviwònman an sekirite epi plis san danje.

Tankou kay pwogram yo, tout pwogram enfrastrikti yo pwal rankontre yon objektif nasyonal HUD. Objektif ki aplikab nasyonal pou enfrastrikti ke pral LMI benefis. Yon sous-catégorie ki LMI benefis se ba - ak modérée - lajan zòn nan benefis (LMA). LMA ki pèmèt aktivite kap benefisye tout mou-n nan yon zòn espesyal sèvis pou konte sou objektif LMI a lè pi piti 51% rezidan yo nan zòn nan sèvis yo ototal LMI. Pou aktivite chak, teritwa a pwal detèmine apwopriye sèvis nan zòn nan te baze sou faktè ki genyen: nati aktivite a, ki kote aktivite a, L' kesyon, ki lè comparable aktivite ak limit pou fasilite ak pou sèvis piblik. Teritwa a pwal asire ke pwojè a par pou ofri sèvis ak moun LMI yo ak sipò kay non bezwen.

Pwemye ki bezwen pou onèt pweparasyon pou, ak gerizon nan, pwochen dezas natirèl genyen ladan yo: (i) planifikasyon comprehensive pou idantifye fleksibilite opòtinite, (ii) adopsyon ak kontwòl sou codes pou pote kritik enfrastrikti bay endistri nòmal, (move) globale D' soti pou touye pou rankontre pwochen pwan ak risques, ak aplikasyon (iv) de teknoloji inovatè ak lòt pratik ki pi bon pou kreye yon plis serye, durable, ak konbinazon efektif elektrik galri.

Teritwa a pwal estratejik nan optimiser la mele de alokasyon an rive sou pwogram enfrastrikti pou asire ke efikas ak efikas sèvi ak lajan ki disponib. U.S. Virgin Islands ki te mande yon dispans pati pwi nonfederal pou FEMA fon anba lwa zòn Insular. Sepandan, pou asire ke FEMA tenu pèmanan reparasyon e rekonstriksyon travay yon tès rapid e te konplete osito ke posib. 22% par fon nan Tranche 1 de CDBG-DR pral alloué lajan ki disponib pou nonfederal koute pataje pou aktivite kalifye HUD.

Tou de pati bidjè zak 2018 bay yon opòtinite pou teritwa an pou resevwa lajan ankò nan Dosye FEMA pou pa sèlman repare ak ranplase andomaje eleman sistèm enfrastrikti kritik, men li te rebati tou an antye sistèm pou ranpli kondisyon endistri. Sa pwal pèmèt U.S. Virgin Islands pou optimiser itilize CDBG-DR lajan ki disponib pou diminye non bezwen pou pwogram fleksibilite enfrastrikti, byenke li ap ogmante bezwen fon pou kouvri pataje nonfederal pri a.

FAQ pou non enfrastrikti bezwen ak matche pwogram allocations pwevwa ke plis gidans bay kongrè an sou entèpretasyon nan seksyon 20601 de tou de pati bidjè zak 2018. Pou referans, seksyon 20601 dirige FEMA pou bay asistans: "pou sèvis kritik nan seksyon 406 Robert T. Stafford katastwòf, ijans pou asistans lwa pou poutèt yo resevwa gerizon pou ensidan Doktè 4340 USVI ak Doktè-4335-USVI pou: (1) ka ranplase oswa rèstore fonksyon yon plant oubyen sistèm pou endistri nòmal avan dezas kondisyon plant la oubyen sistèm salè, without regard to wa (2) ka ranplase oswa rèstore konpozan plant la oubyen sistèm ki pa pwofite sou dezas kote ki nesesè pou totalman effectuate ranplasman oubyen restorasyon dezas andomaje konpozan pou rèstore fonksyon plant la oubyen sistèm pou endistri nòmal.

Dèyè kouvri pati nan obligasyon federal parèt devan yo teritwa an, gen opòtinite plis pou konstwi fleksibilite ak vin di kritik enfrastrikti ki ap itilize CDBG-DR fon. Fon CDBG-DR lòt gen pou fè alloué rive sou pwogram enfrastrikti tou teritwa an ap kontinye affiner evalyasyon li bezwen non li resevwa ki fèt aprè CDBG-DR allocations.

*Tab 29* pi ba pase résume allocations enfrastrikti total de CDBG-DR yo dapre aktivite gen dwa fondamantal yo pa 105, seksyon HCDA:

**Tab 29. Rezime de pwogram yo te pwopoze enfrastrikti**

| Pwogram | Sektè | Aktivite kalifye HCDA (seksyon 105(a)) | Total de alokasyon |
|---|---|---|---|
| **Lokal jwenn mèt ke l pou pwogram soulajman dezas Federal yo** | • Edikasyon fasilite<br>• Enèji<br>• Gouvènman lokal<br>• Lopital & fasilite yo sou swen lasante<br>• Telekominikasyon<br>• Transpòtasyon (ki genyen wout, pò & èpòt)<br>• Tounen dezè: On jan tounen dezè / D' debri<br>• Dlo Des & | • Peman ki pataje Nonfederal a<br>• Akizisyon de pwopwiyete nonm reyèl<br>• Fasilite piblik yo ak amelyorasyon<br>• Jeu, Reyabilitasyon, rekonstriksyon e konstriksyon bilding<br>• Sèvis piblik<br>• Li al tabli<br>• Asistans pou enstitisyon edikasyon siperyè | $50,549,800 |
| **Enfrastrikti reparasyon ak ouplès** | Menm bagay la tou kòm CI-dessus | • Akizisyon de pwopwiyete nonm reyèl<br>• Fasilite piblik yo ak amelyorasyon<br>• Jeu, Reyabilitasyon, rekonstriksyon e konstriksyon bilding<br>• Sèvis piblik<br>• Li al tabli<br>• Asistans pou enstitisyon edikasyon siperyè | $30,000,000 |
| **Sistèm kouran elèktrik la ye Amélioration ak amelyorasyon** | Enèji | • Akizisyon de pwopwiyete nonm reyèl<br>• Fasilite piblik yo ak amelyorasyon<br>• Jeu, Reyabilitasyon, rekonstriksyon e konstriksyon bilding<br>• Li al tabli<br>• Peman ki pataje Nonfederal a | $45,000,000 |
| **Total** | | | **$125,549,800** |

### 4.4.1 Lokal jwenn mèt ke l pou pwogram soulajman dezas Federal

**Aktivite yo gen dwa:** Akizisyon de pwopwiyete reyèl (HCDA seksyon 105(a)(1)), Fasilite piblik yo ak amelyorasyon (HCDA seksyon 105(a)(2)), Jeu, Reyabilitasyon, rekonstriksyon e konstriksyon de bilding yo (tankou lojman) (seksyon HCDA 105(a)(4)), Sèvis piblik (HCDA seksyon 105(a)(8)), Peman ki pataje Nonfederal (HCDA seksyon 105(a)(9)), Li al tabli (HCDA seksyon 105(a)(11)), Asistans pou enstitisyon edikasyon siperyè (HCDA seksyon 105(a)(21)).

**Objèktif nasyonal:** Ba - ak Modérée - lajan nan zòn, ba - ak Modérée - lajan limite Clientèle, ak bezwen dijans.

**Ba - ak Modérée - lajan pwojeksyon:** 65%, Kounye a, 58% ijans ak pèmanan asistans travay se sou zile yo nan St. Toma ak Saint jan, ki te rankontre LMI. Sepandan, nou wè ke yon pati nan enfrastrikti aktivite pral sèvi kominote majorite-LMI yo nan Saint Croix. Nan sikonstans kote

aktivite envèstisman enfrastrikti pa sèvi a zile a an antye men yon kote an patikilye, yon ba - ak modérée - lajan nan zòn analiz ap kondi pou detèmine a ba - ak modérée - lajan benefis.

**Jeyografik Area(s) te sèvi:** Tèritwa laj.

**Te pwopoze sèvi ak lajan ki disponib:**

Nan pifò ka, pwogram federal yo mande pou òganizasyon gouvènman lokal yo pou yo peye yon pati nan pwi yon pwojè, te rele "lokal match la." Nan rezilta nan yon dezas, egzijans lokal jwenn mèt ke l kapab Lourde sou benefisyè don ak limite resous ki gen te kò kraze pa ijans ak sekou travay e pli lwen emèfle pa revni ke gouvènman an te pèdi.

Pou desantre pou ou bay bojan sa a, Kongrè a pèmèt CDBG-DR lajan ki disponib pou yon sous nan finansman federal ki ta kapab konsidere pou bay match lokal la. Federal anrejistre avi nan 14 fevriye 2018 (FR-6066-N-01) bay gid sou itilizasyon nan premye alokasyon an lajan ki disponib pou dezas nan 2017, pèmèt U.S. Virgin Islands itilize CDBG-DR fon kòm pati ale lokal pou yon dezas ki gen rapò ak pwogram ak aktivite ki te administre lòt ajans federal yo. Espesyalman, avi a ba lafanmiy di konsa ke "s [yon] te founi pa HCD lwa a, fon yo va sèvi tankou yon correspondant egzijans, pataje, oswa yon kontribisyon pou nenpòt lòt federal pwogram lè te itilize pou pote yon kalifye aktivite CDBG-DR." Sa gen ladann aktivite yo te pote pa FEMA, la USACE, FHWA, ak lòt ajans federal yo. Avi a ba limite kantite fon CDBG-DR pou ka a pou yon pwojè USACE nan $250,000 oubyen mwens. La lwa Crédits espesyalman "yo fòmèlman entèdi itilizasyon CDBG-DR lajan ki disponib pou remboursables pa okenn aktivite, oubyen pou fon ki pa tou fè disponib FEMA oubyen USACE."

U.S. Virgin Islands a te devlope Match lokal la pou Federal dezas soulajman pwogram pou bay pati pwi a pou pwojè CDBG Doktè ki gen dwa yo. Pou maksimize parti de CDBG-DR, teritwa an ap konsidere koòdone jwenn mèt ke l ak grenn alimèt sou fason pou jwenn pwojè kalifye. U.S. Virgin Islands la dakò an pou yo itilize 22% nan premye tranche CDBG-DR fon tankou la jwenn mèt ke l lokal egzijans pou pwojè federalman ki gen rapò ak dezas. En fon sa yo pwal pèmèt U.S. Virgin Islands pou pi bon adrès dezas ki gen rapò ak bezwen epi ede réduire ekspoze finansye li, with the intention of depans lajan federal san pwoblèm ak efektivman teritwa an. Pwojè sipòte lojman bezwen yon lòt tankou plant lojman piblik réparations ap fè par pou asòti lajan ki disponib, priyorite a tou pou enfrastrikti pwojè ki bay kritik sèvis dirèkteman ki te rapòte pou kay bezwen. Sa te di, fon CDBG-DR pou jwenn mèt ke l lokal yo gen pou itilize kòm yo fon ki dènye resous lan ak sèlman apwè yon detèminasyon pou ki te fèt ak yon duplication de benefis analiz ki te bay.

U.S. Virgin Islands k ap resevwa asistans piblik FEMA (Dosye) lajan ki disponib pase dezas de: FEMA-4335-Doktè-VI pou siklòn Irma ak FEMA-4340-Doktè-VI pou siklòn Maria. Tankou 21 avril, 2018, FEMA te tenu 350 pwojè Feuilles (PWs) pou yon total de $527,423,101 ki gen ladann $43,794,785 pou Doktè-4335 ak 483,628,316 $ pou Doktè-4340. Nan mwas depi, lase nonplis te ogmante. Pou tou le de dezas sa yo, FEMA kouvri 100% pwi pwojè nan Me 3, 2018, pou 4335-Doktè ak Me 14, 2018, pou 4340-Doktè. Sou 18 Me 2018, yo te anonse ke pataje 100% FEMA la te pwolonje pou tout travay (kategori UN) retire debri ak tout pa nan travay. Sepandan, mezi jilèt dijans (kategori B) travay sa se pa pa se koulye a pyès 90% pami bò FEMA. Tli U.S. Virgin Islands yo pral responsab pou a 10% pwi lokal pataje parèt devan ki te rete a Asistans dijans mezi jilèts

travay, li dakò an pou yo itilize CDBG-DR pou kouvri. Teritwa an ki te mande pli lwen yon ekstansyon garanti pataje 100% pri pou tout travay ijans, sepandan, tli menm, U.S. Virgin Islands anticiper ke asistans FEMA yo pral mande pou pri pòsyon pou tout travay pèmanan.

Nan adisyon pou asistans FEMA, ak jan yo kòm nan Seksyon chato pou 3.5, genyen anpil lòt don federal pwogram ki mande pou yon pri pati. Yon sèl avan dezas D' (PDM) pwogram don. PDM fèt pou ede nan aplikasyon plan yon D' kouman avan dezas natirèl matyè danjere ak diminye tout ris pou lane yo ak estrikti ak reliance sou finansman federal nan pwochen dezas.[100] Pou PDM, pati federal pwi a se 75% ak pataje lokal pwi a se 25%.

Teritwa a pwal asire ke chak pwojè ki resevwa fon anba Match lokal la pou Federal dezas soulajman pwogram corresponds pou yon CDBG-DR aktivite elijib, satisfè yon objektif nasyonal ak demontre koneksyon dirèk yon dezas. Lajan ki disponib ap bay tankou lajan bay ajans gouvènman yo, òganizasyon ki kalifye yo, oubyen lòt òganizasyon pou kalifye aktivite nan apwouve PWs oubyen dokiman enpòtan nan lòt ajans yo.

**Administration pou tranzaksyon bankal:** VIHFA & Virgin Islands teritwa ijans jesyon ajans (VITEMA)

**Gen dwa aplikan:** Tout òganizasyon elijib pou asistans FEMA, FHWA, USACE, ak lòt ajans federal yo mande yon grenn alimèt lokal. Aplikan elijib pou pwogram lan, lokal jwenn mèt ke l genyen ladan yo, men, pa te limite, òganizasyon sa yo.

- Teritwa an ak gouvènman minisipal yo,
- Ajans tèritoryal yo ak otorite yo, ki gen kay ajans yo VIHA ak VIHFA pou piblikman assistée lojman,
- Piblik ak lekòl kongreganis (K-12),
- Inivèsite zile Vyèj yo,
- Premye intervenants
- Kritik enfrastrikti fasilite jan konvasyon FEMA (pa egzanp, Des ak dlo potab fasilite), ak
- Lòt pwogram lokal aplikan kalifye pou resevwa lajan federal gerizon, ki gen dwa prive ki pa gen pwofi òganizasyon yo.

Fon CDBG-DR yo va sèvi tankou lokal jwenn mèt ke l jan te dekri nan *Tab la 30* Anba.

**Duplication benefis:** Match lokal la pou pwogram soulajman dezas Federal yo va genyen ladan yo yon duplication revi benefis kòm yon pati de revi aplikasyon an, prix kalkil pwosesis.

**Total de alokasyon:** $50,549,800

**Maksimòm pou prim:** A yon maksimòm pou prim ap baze sou kondisyon pri-pati a.

[100] https://www.fema.gov/pre-disaster-mitigation-Grant-program

**Tab 30. Matche kondisyon pou satisfè pou pwogram Federal yo**

| Ajans federal | Seksyon FEMA | Pwogram | Kalite travay | Federal Konbinazon pataje * | Nonfederal Pataje konbinazon |
|---|---|---|---|---|---|
| FEMA | Seksyon 403 | Mezi jilèt ijans | Dijans | 90% | 10% |
| FEMA | Seksyon 403 | Abris ak tanporè esansyèl pouvwa (PYE) | Dijans | 100%; 90%** | 0%; 10% |
| FEMA | Seksyon 407 | Retire debri | Dijans | 100% | 0% |
| FEMA | Seksyon 406 | Asistans piblik | Pèmanan | 90% | 10% |
| FEMA | Seksyon 428 | Pwosedi altènatif asistans piblik (PAAP) | Pèmanan | 90% | 10% |
| FEMA | Seksyon 404 | Matyè danjere D' Grant pwogram (HMGP) | Des | 100% | 0% |
| FEMA | Seksyon 203 | Avan dezas D' (PDM) | Des | 75% | 25% |
| FHWA | N/A | Pwogram soulajman ijans | Ijans, pèmanan | 100% | 0% |
| USACE | N/A | N/A | Pèmanan | 100% | Maks $250,000. pa pwojè |

* Sijè pou chanjman pa kongrè a. ** pati pwi federal 100% 240 jou depi nan konmansman an ensidan peryòd pou Ouragans Irma ak Maria, te mete fen nan mwa Out 31, 2018, pou siklòn Irma ak 11 septanm, 2018, pou siklòn Maria, 90%.

### 4.4.2 Enfrastrikti reparasyon epi pou pwogram ouplès

**Aktivite yo gen dwa:** Akizisyon de pwopwiyete reyèl (HCDA seksyon 105(a)(1)), Fasilite piblik yo ak amelyorasyon (HCDA seksyon 105(a)(2)), Jeu, Reyabilitasyon, rekonstriksyon e konstriksyon de bilding yo (tankou lojman) (seksyon HCDA 105(a)(4)), Sèvis piblik (HCDA seksyon 105(a)(8)), Li al tabli (HCDA seksyon 105(a)(11)), Asistans pou enstitisyon edikasyon siperyè (HCDA seksyon 105(a)(21)).

**Objèktif nasyonal:** Ba - ak Modérée - lajan nan zòn, ba - ak Modérée - lajan limite Clientèle, ak bezwen dijans.

**Ba - ak Modérée - lajan pwojeksyon:** 65%, Kounye a, 58% ijans ak pèmanan asistans travay se sou zile yo nan St. Toma ak Saint jan, ki travay ba - ak moderate-income. Sepandan, nou wè ke yon pati nan enfrastrikti aktivite pral sèvi majorite-ba - ak modérée - lajan kominote yo nan St. kwa. Nan sikonstans kote aktivite envèstisman enfrastrikti pa sèvi a zile a an antye men yon kote

an patikilye, yon ba - ak modérée - lajan nan zòn analiz ap kondi pou detèmine a ba - ak modérée - lajan benefis.

**Jeyografik Area(s) te sèvi:** Tèritwa laj.

**Te pwopoze sèvi ak lajan ki disponib:**

Mal pou rezo piblik ak fasilite yo paske enèji, transpòtasyon, kominikasyon, dlo potab, edikasyon, ak sante ak sekirite te la toupatou. Pa egzanp, rezo transpòtasyon se te devaste plis pase atravè zile yo. Lavalas, van tanpèt dlo desann, ewozyon sal, ponceau echèk, labou diapositives, twou chodyè, washouts nèt sou tout pwen, ak lòt domaj pou wout enfrastrikti jennen libète pou mouvman atravè teritwa an. Rezidan te disparèt nan katye ak oblije pran affichées èspesyal ki te kreye nan labou saturée nan jou imedya, semèn ak mwa kap vini delij. Zile yo te wete nan mitan ak lòt, tankou entè-lil vwayaj li te genyen ki te entèdi pandan pò (ak lanmè) yo te rete fèmen. Anplis, domaj pou rezo transpòtasyon a entravé Livrezon sèvis ijans pou vilnerab laplipa moun lan zile. Pou retounen nan enfrastrikti endistri nòmal, pèmanan travay reparasyon e rekonstriksyon bezwen, ajoute pou yon kouran estimasyon de 5.87 milya dola pou U.S. Virgin Islands. Koute reparasyon e rekonstriksyon chans pou yo peple jan tout mezi de domaj pou enfrastrikti évaluation.

Vin di piblik lokal ak rezo pou abilite teritwa an pou yo reponn jan nan rezilta yon evènman ekstrèm tan an. Yon priyorite anwo nan syèl la pou lil Vijin Etazini ap fon aktivite bese domaj pou itilite, transpòtasyon, e telekominikasyon réseaux, patikilyèman pou fasilite yo ak réseaux sa sèvi sante ak sekirite a kominote. Tankou 27 avril, 2018, Teritwa an te idantifye plizyè fleksibilite ak D' mezi sa yo, ki enkli ladan li vin di fasilite piblik (pa egzanp, dlo ponp èstasyon yo, lekòl piblik), installation Sur pouvwa pitit an pitit, tap tere liy itilite yo, diminye van tanpèt dlo pran/seye chans palman ewozyon ak ekspoze lavalas, ak devlopman yon itilite sèvis pou izole laplipa moun lan zile. Pwi ke yo evalye mezi sa yo te gen nan a 5.87 milya dola CI-dessus. Non entegre plan ak D' études, pandan kritik, y' a gen dwa anba yon pwogram separe.

Pati nan aktivite vin di genyen ladan yo asire ke piblik lokal gen dwa koupe tout ak kritik sèvis yo, patikilyèman elèktrisite. Elèktrisite bay non sèlman pou limyè, chofaj, frechè, ak efrijerasyon, men, tou pouvoirs pompes tèt dlo a ak retire tounen dezè nan lokal yo. Pandan e touswit aprè li ouragans, bezwen pou elèktrisite te genyen esansyèl, patikilyèman pou fasilite piblik sa ki te itilize pou mobilize repons ijan sèvis, ni pou li sèvi tankou ebèjman pou rezidan nan lil Vijin Etazini. Pa egzanp, lekòl yo te itilize kòm pwensipal abris kote yo ye pou rezidan yo nan lil Vijin Etazini. Sepandan, pandan ouragans, lekòl yo nan teritwa an yo san ak pouvwa konsa pa t ' kapab bay de haies bezwen ak sèvis. Menm ak konstriksyon nouvo ijans ebèjman, ki va vin nan tèt yon kou nan plizyè ane pase, li pi sanble ke ke gen kèk lekòl ap toujou gen pou y' a sèvi ak ijans abris fasilite yo, ak dezyèm sous yo gen pouvwa, yo pi piti ka suffisamment fonksyonèl pou pwoteje yo ak sèvis rezidan yo pandan pwochen dezas natirèl.

Etandi piblik peman pou sèvis piblik pou lane pi gwo teritwa an kapab tou amelyore fleksibilite. Plizyè kominote yo nan lil Vijin Etazini ap déconnecté nan piblik peman pou sèvis piblik ak fonksyon sou gri an pou kèk oubyen tout resevwa itilite yo. Komen mwayen ki rezidan yo se "sou gri an" se citernes pou dlo ak satelit sèvis entènèt oubyen pa gen sèvis entènèt tout (jan te opoze pou connecté à ptik fibre yon pou entènèt). Ka yon dezas, sa yo sou-a-galri laplipa moun lan zile

ki pi lwen vant ba lè yo mank de kouche pou itilite piblik la. Pa egzanp, sèlman 47% teritwa an pou itilite dlo nan dènye moun ki konekte ak anpil repoze yo sou citernes anrichi pa pluie.[101] Konsa, pou anpil nan rezidan citernes yo fè yon kritik pati lakay yo. Yon fwa ke basen a kouri soti nan dlo, li dwe te achte nan men plant tretman dlo ak delivre nan kamyon. Si rezidan sa yo ki gen koneksyon ak basen dlo piblik la, pa ta gen pa t ' bezwen pou achte dlo ki te bò yon founisè endepandan nan yon moman ke demand pou dlo anwo nan syèl la ak ka dezas apwe disponib. Pou rezidan yo ki gen koneksyon ak piblik la sistèm dlo, dwa ak dlo potab pa ta depandan sou elèktrisite pou pouvwa yon ponp. Konsa, yon fwa ke sistèm dlo potab la ap fonksyone, kay yo pwal gen dlo nenpòt moun konnen si yo gen kouran. Koneksyon plis kliyan pou peman pou sèvis piblik piblik kreye yon lòt sous revni pou piblikman ki te peman pou sèvis piblik ki va sèvi pou sipòte aktivite tankou operasyon yo epi antreteni yo ak. Pa gen yon resipwòk benefis pou gouvènman an, tankou yon lòt sous revni ki ka benefisye teritwa an ak antretyen tankou operasyon yo konn ak gwo pousantaj stabilizasyon.

Objektif enfrastrikti reparasyon ak pwogram fleksibilite se pou:

- Repare ak ranplase bwete enfrastrikti
- Fè di enfrastrikti kont tan gwo evènman, ak
- Konstwi nouvo enfrastrikti pou amelyore nivo a ak ari sèvis pou kominote yo.

A demand lan pou reparasyon epi fleksibilite de entèvansyon, jan te dekri pi wo pase, ap depase envèstisman nan pwogram sa a, Sepandan, envèstisman sa a ap bay yon pwogrè siyifikatif pou yon enfrastrikti affaibli enèji ak ap èd pou ranpli yon espas idantifye tèt ouragans.

Teritwa a pwal asire se pa duplication benefis ak pwal vini apwè gid pou dokiman onèt. Pwal gen yon pwosè aplikasyon pou chwazi pwojè ki baze sou priyorite idantifye ak akò Subrecipient yo te itilize kòm ke yo konsidere kap nesesè.

Pwogram fon yo pral itilize pou rankontre objektif twa te dekri pi ba pase. Priyorite, y' a ba pou pwojè dirèkteman de bezwen lojman ak sèvis kritik. Wout yo ak fasilite piblik yo ak avni kominote a pou par menm jan se sektè avèk bezwen pi gwo non yo ye.

- *Reparasyon ak ranplasman*: Pwogram la ap peye pou pwi yo elijib pou konplete reparasyon ak ranplasman yo pou leta ki pa ko te konplete (pa egzanp, reparasyon ki wout èd nonfederal).

- *Vin di*: Pwogram la pral kouvri aktivite yo pou yo vin di enfrastrikti kont tan gwo evènman. Sa yo ap gen ladan tou de estiktirèl e ki pa pwgram mezi pou vin di fasilite yo ak gwo van, gwo lapli, inondasyon ekspoze, van tanpèt dlo ruissellement ak yo efè (pa egzanp, ewozyon). Pa egzanp, a Depatman de travo piblik (DPW), ak asistans nan FEMA ak FHWA, te idantifye fòmil potansyèl pou redwi tout frajilite de enfwastrikti transpòtasyon. Estiktirèl pwojè DPW pou ka gen ladan yo, repare, rekonstri, ak amelyore fleksibilite pou transpòtasyon enfrastrikti wout, pon, trip, ponceaux, plis drenaj sistèm, Des, trafik siyal yo, ak signalisation pou endistri nòmal, kòm aplikab pou teritwa an. Pwoche non-pwgram yo

[101] 2010 Etazini moun

ka gen écoulements ak idwolik yo opere etid sa yo, lavalas-ris modélisation, ap swiv sistèm yo tankou SIG, asistans piblik ak edikasyon ak pwochen planification mezi.

Enèji fleksibilite mezi ap kenbe piblik lokal operasyon nan tan yon dezas. Fè fasilite sa yo mwens frajil pou pwochen dezas, ap ofri kominote yo ak sa premye wèbsayt] sipò dèyè kay la. Enèji fleksibilite mezi pou genyen ladan yo men pa te limite: sauvegarde solèy pouvwa avèk oswa san batri nan depo, en kominot pou rezon dijans (chay pa baz), ak lòt kalite yo distribye enèji resous ki sitiye nan sou sit, ni dans yon tou prè kominote (pa egzanp, microgrids).

- *Nouvo konstriksyon*: Pwogram la pral kouvri pwi nouvo konstriksyon pou etann sèvis piblik pou laplipa moun lan zile sa pa aktyèlman konekte ak/oubyen pou delivwe sèvis pi efektivman. Pwojè elijib pou yo sete batisman tranche nouvo yo pou yo tere oubyen mache al miltip peman pou sèvis piblik, pa egzanp, tap tere telecom fibre optique rezo nan yon twou te bati pou etann liy dlo yon pou yon kominote izole. Sa réduit pwi chak grenn pa grenn pwojè, réduit latwoublay pou trafik inondasyon ak diminue risk domaj pou précédemment te plase men defo ni ankenn enfimite peman pou sèvis piblik.

**Administration pou tranzaksyon bankal:** VIHFA & Virgin Islands teritwa ijans jesyon ajans (VITEMA)

**Gen dwa aplikan:** Yon ajans, ki enkli ajans yo bay sèvis kritik asosye ak sante ak sekirite pou kominote, sitou sa yo te itilize tankou ebèjman.

**Kritè Des:** Dwe limite nan fon disponib nan premye alokasyon an, inisyal konsantre nan pwogram yo va pwojè pèl ki pare nan sektè ak pi wo a bezwen non. Kòm enèji pwojè yo pou yo fè pou resevwa lajan anba elèktrik Amélioration sistèm nan pouvwa a ak pwogram amelyorasyon, enfrastrikti reparasyon ak pwogram fleksibilite ap Mendèv pwojè amelyore wout yo. Pwojè kap benefisye LMI jenn pou lame ak/oswa vilnerab laplipa moun lan zile yo tou yon pwemye priyorite. Lòt kalite pwojè yo gen pou bay fon nan pwochen allocations.

Grenn pa grenn pwojè a fè par ki baze sou mesures, vle yo idantifye nan politik & pwosedi liv gid, nan lòt kategori a:

- *LMI:* Pwojè kap benefisye ba - ak modérée - lajan moun ni pou kominote yo;
- *Pèl-pare:* Projets sa nou prè pou nou te chita nan Reyabilitasyon ak konstriksyon. Yon pwojè konsidere kòm "pèl-pare" si revizyon anviwònman ak "Engineering" deja te konplete, kote ki mande,
- *Sektè:* Sektè ak pi gwo bezwen non detèmine nan a aksyon Plan,
- *Importance*: Zòn ak ba connectivité pou peman pou sèvis piblik, zòn ki bare ak trafik anwo nan syèl la, ni kantite bénéficiaires yo te itilize plant la oubyen rezo,
- *Ouplès*: Fleksibilite mezi ki te konsidere kòm nan pwojè a pou amelyore ak vin di a fasilite yo oubyen rezo pou prevni frajilite nan fiti,
- *Faisabilité teknik*: Degre de kalite materyèl sofistike, gen difikilte pou prevansyon kont mezi, ki gen tèren ak ogmantasyon altitid ki, tankou dan pou rezo distribisyon aktyèl pou kalme de ekstansyon,

- *Pote*: Degre pou ki vèt, LEED, enèji zetwal, materyèl durable, ak lòt menm jan an mezi yo pran nan konsiderasyon pou pwojè a,
- *Ekonomi*: Koute benefis analiz oubyen comparable analiz finansye pou pwojè a, ak
- *Ekzekisyon tap fè nan mès*: Yon pwojè panneau ak poutèt yo resevwa asire ke pwojè satisfè CDBG-DR fon, décaissement, ak fè desen sou kondisyon.

**Kondisyon yo pou prim:** Dwe gen yon pwojè ki satisfè te pwopoze objektif te deklare pi wo pase. Enfrastrikti pwojè se pou kraze ko ou gen dwa lòt sous fon tankou FEMA anvan touche alokasyon aplikan CDBG-Dr. pa bezwen satisfè tout kritè Des ka a kalifye.

**Total de alokasyon:** $30,000,000

**Maksimòm pou prim:** Pa gen okenn maksimòm pou prim pou yon pwojè grenn pa grenn. Strateji a baze sou pwojè koute estimasyon ak koute analiz benefis.

### 4.4.3 Amélioration sistèm kouran elèktrik la ye ak pwogram amelyorasyon

**Aktivite yo gen dwa:** Akizisyon de pwopwiyete reyèl (HCDA seksyon 105(a)(1)), Fasilite piblik yo ak amelyorasyon (HCDA seksyon 105(a)(2)), Jeu, Reyabilitasyon, rekonstriksyon e konstriksyon de bilding yo (tankou lojman) (seksyon HCDA 105(a)(4)), Sèvis piblik (HCDA seksyon 105(a)(8)), Peman ki pataje Nonfederal (HCDA seksyon 105(a)(9)), Li al tabli (HCDA seksyon 105(a)(11)), Asistans pou enstitisyon edikasyon siperyè (HCDA seksyon 105(a)(21)).

**Objèktif nasyonal:** Ba - ak Modérée - lajan nan zòn, ba - ak Modérée - lajan limite Clientèle, ak bezwen dijans.

**Ba - ak Modérée - lajan pwojeksyon:** 80%; Majorite sistèm kouran elèktrik la ye a ki pral sèvi ba - ak modérée - lajan moun atravè Saint Croix, Saint John & St. Toma.
**Jeyografik Area(s) te sèvi:** Tèritwa laj.

**Te pwopoze sèvi ak lajan ki disponib:**

Tankou 20 avril, 2018, a sektè enèji ki pi gwo non bezwen okenn sektè. Menm jan nan seksyon 3.5.1, sistèm kouran elèktrik la ye nan lil Vijin Etazini te andomaje pa Ouragans Irma ak Maria, ak pase 80% de transmisyon ak distribisyon liy-kilomèt andomaje, 20% de pitit an pitit kapasite pou lil hors pou pwèske yon mwa.[102] Mezi domaj yo te bay an rezilta pèdi sèvis pou pase 95% nan kliyan. Efè a te agwave pa vieillissement enfrastrikti bezwen ranplasman, frajilite rezo plan pou sistèm laj pannes, ak pou'l sou gaz nèt nan zile pwovizyon enèji bezwen pou. An patikilye, frè anwo nan syèl la enfomasyon ak anbakman gaz pou lil Vijin Etazini te kondwi monte pwi elèktrisite pou rezidan yo ak biznis yo sou zile yo. Nan 33 santim pa Kilowatè, pousantaj elèktrisite rezidansyèl yo pwèske 3 fwa a Etazini nasyonal mwayèn (12.5 santim pa Kilowatè) ak 1.6 fwa pi wo pase Puerto Rico (21 santim pa Kilowatè). Anwo nan syèl la elèktrisite to lejèman devlope ogmante pri de viv ak pwi ki te mennen li a la biznis, ki te detere anpil yo otèl yo ak biznis yo kap

[102]Sèvis rechèch Kongrè a. "Potansyèl chwa yo pou pouvwa elektrik fleksibilite nan U.S. Virgin Islands." R45105. 14 fevriye 2018. (https://fas.org/sgp/crs/row/R45105.pdf). Accès: 3 avril 2018.

soti nan twou sou zile yo. Anplis, anpil nan biznis ki ekziste nan teritwa a itilize pwòp kominot oswa solèy photovoltaïque (PV) sistèm kouran, ki pi lwen ogmante pousantaj elektrisite, paske pwi fiks yo ki kenbe piblik enèji enfrastrikti simaye atravè kliyan mwens.

Objèktif pwensipal elèktrik Amélioration sistèm nan pouvwa a ak pwogram amelyorasyon va tande a envesti nan optimiser la melanj pitit an pitit, amelyore avantaj pwodwisite, ak bay plis durable, plis serye, ak plis Et enèji pou Etazini Vyèj. Pou reyisi rive nan objektif sa yo, WAPA ap bezwen pou delivwe yon kantite pwojè atravè diferan zòn envèstisman. Aktivite ki kalifye yo ka genyen ladan yo men yo pat limite pou sa a.

- Amélioration de pitit an pitit ki ekziste jenn pou lame ak/oubyen nan depo, ki gen de enfrastrikti,
- Devlopman pitit nouvo jenn pou lame ak/oubyen nan depo, ki gen de enfrastrikti,
- Reparasyon e rekonstriksyon ki enèji enfrastrikti, enkli estrikti,
- Renforcement de enèji enfrastrikti, enkli estrikti,
- Sèvis D' mezi pou anpeche ak/oubyen redwi perturbations oubyen echèk,
- Fasilite piblik yo ak amelyorasyon,
- Pwogram efikasite/konsèvasyon enèji, ak
- Kòd anfòsman.

Pitit an pitit se yon gwo déterminant nan tou de pwi yo pandan sistèm kouran elèktrik la ye nan lil Vijin Etazini. Menm jan an pou lòt zòn ki lwen, pwemye sous elèktrisite teritwa an se combustion ak en turbines patrone pa gaz oswa pwopan ki dwe pou te voye pou lil la e ki rete nan depo fasilite yo ki pou twazyèm pati bayè. Pwogram lan pwal ede pou redwi pou'l teritwa an sou lwil oliv ak pwopan pèmèt pou pwojè ki ranplase ki ekziste, konvasyon dèlko inite yo ak teknoloji avanse, sa anwo nan syèl la efikasite oubyen konstwi nouvo kapasite ak teknoloji pi avanse. Pwojè konsa yo ka gen tou sante ak anviwònman pou amelyore bon kalite lè pou kominote yo tou pwe pisans konpayi an pitit ak Benefis diminye tout émissions nan atmosfè a.

Renforcer la sistèm kouran elèktrik la ye tou enplike optimisation tip de pitit an pitit, enkli konvasyon renouvelables sous. Youn nan pwemye priyorite pou teritwa an, se pou envèsti nan basen-mezi yo sèvi solèy ak toubouyon pwojè, konsidere evantyèlman kominote-mezi yo sèvi ni toit pwogram solèy. Bondans nan solèy ak van fè teritwa an yon premye kote pou envestisman nan enèji renouvelables. N bès kapital pwi yo ak pwi gaz majinal zewo yo tou fè renouvelables enèji teknoloji yo kapab yon de pli zan pli attrayant opòtinite pou envèstisman. Sa a sou zafè pou diminye varyab opere pri te kapab tou pou te pase pou kliyan, konsa n bès pwi elèktrisite pou contribuables, ki gen LMI lokatè.

Pwojè yo pou yo te enkli ladan adopsyon gwiyad-mezi yo sèvi enèji nan depo sistèm pou bon pitit ki ale vini de renouvelables enèji sous, te sipòte pa interconnexion enfrastrikti pou founi enèji dirèkteman oswa pou ofri sèvis accessoires pou gri an. Pa combinant renouvelables ak batri nan depo, WAPA ta gen plis dwa pou boutik enèji lè pouvwa pitit an pitit anwo nan syèl la, men demand pou elèktrisite kraze, lè sa a, expédition elèktrisite pou gri an lè pitit an pitit ba, se mande anwo nan syèl la. Pa egzanp, elèktrisite mande sonje bagay gwo chif nan a byen bonè solèy kouche, pandan solèy pouvwa pitit an pitit n bès kòm ansanm solèy yo. Pa fouye enèji an plis lè solèy pèsistans yap ogmante jiska peaking nan lajounen an, basen an kapab founi pouvwa pou elektrik

galri a san engager plis pri majinal de lòt sous gaz. Sa se yon kle mak pou siksè itilite mezi yo sèvi renouvelables enèji resous.

D' pitit an pitit la te ajoute pwomèt la ki grandi disponiblite elèktrisite delivrezon pou kliyan. Ap kreye yon melanj plis diversifiée enèji vle di teritwa an pwal sispann repoze yo se konsa lou sou gaz e li nòmal pou lil yo. Pwojè sa vin pi piti pou'l teritwa an sou sous gaz nèt nan zile yo pwal pèmèt U.S. Virgin Islands pou vin pi endepandan yo ak gwo do nan konsekans grav anpil tan evènman ak mennen a pi gwo enèji sekirite an tou. Renouvelables yo fè pati yon gwo jefò diversification sa a. Si gen mondyal rejyonal gaz manke oubyen kriz la, sa ki pèmèt pou teritwa an pou rete pi autonome ke li te nan istwa li. Premye alokasyon pou pwogram sa a pral Mendèv fon nan pwojè pèl-pare pou itilite-mezi yo sèvi pitit an pitit D' ki gen rapò ak.

Dèyè pitit an pitit, WAPA tou ap evalye meyè pratik nan lòt itilite pou intégrer nan akouchman an estanda operasyon ak aktivite antretyen yo. Pwojè nan pwochen allocations ka genyen digital ap swiv atravè sistèm akizisyon kontwòl ak done Sistèm (SCADA), ak jeyografik sistèm enfòmasyon ki (SIG) pou antretyen prevantif (pa egzanp, vejetasyon kontwòl). Lòt pwojè sa ka sipòte nan pwochen allocations, se moun ki vin pi piti liy pèt oswa limite perturbations pou sèvis. Pa egzanp, fèmen boucles ant électriques kapab localiser efè fayit gri yo epi redwi pannes sistèm laj, tankou minimize poutèt yo resevwa pannes, depi ke WAPA te kapab itilize boucles ak ignore pou kapab: pouvwa bezwen. WAPA ka tou te chita nan pou yo sectionalize sistèm li, yon pati nan défectueux sistèm rezo a, ki ta redwi tou lè, konbyen souvan yo fè pannes moun ki rete nan monte pou izole.

Modènizasyon an sèvis se eleman yon lòt pwogram sa a. Envestiman yo ap fè pou ogmante peman pou sèvis piblik abilite pou repons pou pannes anvan lontan ap itilize Panne jesyon sistèm (OMS) ak ka pase facturation de kliyan nan enfrastrikti mesure avanse. Ak yon avanse mesure enfwastrikti nan plas, pa pwal ankò gen yon bezwen pou travayè yo pou li mèt grenn pa grenn, ki se pi pèmèt yo ak mwens presi. Plis aktif monitè pwogrè ap pèmèt pou itilite pou reponn a pannes oswa lokal yo ogmante nan chajman anvan pannes ak ka: chay pou sipòte chanjman oubyen gwo chif nan utilisation.

**Administration pou tranzaksyon bankal:** VIHFA, Virgin Islands teritwa ijans jesyon ajans (VITEMA), & Etazini Zile Vyèj dlo a ak pouvwa otorite (WAPA)

**Gen dwa aplikan:** Dlo ak otorite pouvwa (WAPA)

**Kritè Des:** Dwe limite nan fon disponib nan premye alokasyon an, inisyal konsantre nan pwogram yo va pèl-pare pitit an pitit diversification pwojè sa vin pi piti pou'l teritwa an sou nèt nan zile gaz sous yo, ki enkli devlopman itilite-mezi yo sèvi enèji renouvelables. Pwojè kap benefisye LMI jenn pou lame ak/oswa vilnerab laplipa moun lan zile yo tou yon pwemye priyorite. Lòt kalite pwojè yo gen pou bay fon nan pwochen allocations.

Grenn pa grenn pwojè a fè par ki baze sou mesures, vle yo idantifye nan politik & pwosedi liv gid, nan lòt kategori a:

- *LMI:* Pwojè kap benefisye ba - ak modérée - lajan moun osinon nan kominote a;

- *Pèl-pare:* Pwojè sa ki deside kòmanse Reyabilitasyon oubyen konstriksyon. Yon pwojè konsidere kòm "pèl-pare" si revizyon anviwònman ak "Engineering" deja te konplete, kote ki mande,
- *Importance*: Baze sou globale a bezwen kliyan. Des, y' a ba pou pwojè sa genyen potansyèl pou yo vin pi piti pousantaj yo pou kliyan, patikilyèman nan zòn LMI yo,
- *Everite*: Poutèt yo resevwa ak chak kombyin tan pannes an patikilye zòn yo, kote pifò yo souche sou kapasite, chaje ak mande yon pwofon,
- *Ouplès*: Fleksibilite mezi ki te konsidere kòm nan pwojè a pou amelyore ak vin di liy elektrik enfwastrikti pou anpeche frajilite nan fiti,
- *Faisabilité teknik*: La degre de kalite materyèl sofistike, epi itilize inovatè teknoloji pa egzanp lè w endistri estanda menm kont dirijan rebò,
- *Pote*: Degre pou ki vèt, LEED, enèji zetwal, materyèl durable, ak lòt menm jan an mezi yo pran nan konsiderasyon pou pwojè a,
- *Ekzekisyon tap fè nan mès*: Pwojè anviwònman etid estati, permettant, plan ak konstriksyon montage asire ke pwojè satisfè CDBG-DR fon, décaissement, ak kondisyon drawdown, ak
- *Ekonomi*: Analiz konbinazon benefis pou pwojè a.

**Kondisyon yo pou prim:** Dwe gen yon pwojè ki satisfè te pwopoze objektif ki te deklare pi wo pase. Enfrastrikti pwojè se pou kraze ko ou gen dwa lòt sous fon tankou FEMA anvan touche alokasyon aplikan CDBG-Dr. pa bezwen satisfè tout kritè Des ka a kalifye.

**Total Alokasyon:** $45,000,000

**Maksimòm pou prim:** Pa gen okenn maksimòm pou prim pou yon pwojè grenn pa grenn. Strateji a baze sou pwojè koute estimasyon ak koute analiz benefis.

## 4.5 PWOGRAM REVITALISATION EKONOMIK YO

Ouragans Irma ak Maria te byen panse ak dirab efè yo sou kòmand deja frajil ekonomi Lil Vijin Etazini. Anvan yon dezas 2017 delij, teritwa an te pèdi li pi gwo travay prive, ofisye lwil HOVENSA. HOVENSA yo pa te menm espere fèmen nan 2012 mal anpil ti biznis yo kap bay sèvis sipò pou ofisye a. Paske li te byen lwen pi gwo ekspòtatè teritwa an, sa pli lwen contrainte fiskal sitiyasyon nan lil Vijin Etazini.[103]

Depi HOVENSA a fèmen, U.S. Virgin Islands a vin de pli zan pli reliant sou touris ak, malgre jefò, li te sèlman fè modès pwogrè a e ekonomi an e pou atire nouvo biznis. Kòm detaye nan seksyon 3,6, touris rete byen lwen a pi gwo collaborateurs pou travay ak GDP, ak estimasyon sòti ant 30% nan enpak ekonomik dirèk ak 80% nan efè a endirèk, e anpil ti biznis ak travayè nan tèritwa yo dirèkteman oubyen anilasyon an dirèkteman depandan sou touris. Anpil nan moun sa yo se moun bese modere revni epi te pèdi kay yo dapre travay yo, fè yo fè pi grav pou trouve mwayen pou pèmèt yo pou yo reprann estabilite ekonomik ak lojman san danje. Kòm yon rezilta, revitalizing touris pou travay kreyasyon epi devlope ekonomik opòtinite pou ti biznis atravè teritwa an. San konte maximiser potansyèl rezidan lokal yo pou mete sekirite travay ak kontra yo nan efò gerizon yo, teritwa an gen pou konsantre sou fason e ekonomi an kòm yon mwayen pou fè fi a, pou Vyèj plis fleksib pou pwochen miyèt ekonomik.

De gwo enpak ouragans sou touris te detaye nan Seksyon 3,6. Revitalisation touris pwal enplike konsiderab efò sou plizyè pwen. Se va nesesè pou rekonstwi lojman kapasite pou tou de vizitè yo ak travayè ki sipòte endistri touris la, amelyore connectivité pou teritwa an, ak pou eksperyans vwayaj pou vizitè yo pou lil Vijin Etazini. Chanje reyalite a sou tè a lè yo kominike aklè li efektivman bay vizitè potansyèl yo pral bay/pote jarèt U.S. Virgin Islands kòm yon premye Karayib la destinasyon, louvri pou biznis ak pare pou bay yon eksperyans eve'nman pou bidjè ba a, ap chèche istwa dròl vwayajè yo ak liksye a Kwazyè vizitè (n) menm jan. Efò yo pou ogmante vwayaj touris yo gen pou divès reconnaissant ke touris byen ki gen valè teritwa an yo dousman ap vini tounen online. Ti biznis ki sèvi endistri touris la ap konbat soti an bès nan vizit touris e ki konsène anpil apwopo de sibzistans pandan tout sezon an.

Defi a ki se revitalisation touris patikilyèman en osijè de de Kwazyè vizit, ki repwezante pase 70% total de vizitè yo pou (1.8 milyon soti de 2.5 milyon dola nan 2016), teritwa an.[104] Nan mwa kap vini 2017 ouragans, airlifts ak de bato ki fon gwo bès apwe, yo rete anpil ti relative to nivo yo avan dezas. De bato apèl nan mwa Janvye 2018 t' ap desann 30% as compared to Janvye 2017. [105] Sa situation yon touris deja le tandans pou U.S. Virgin Islands, ki te devni mwens konpetitif relative to lòt Lòt zòn Karayib la.[106] Pandan tout tan teritwa an te resevwa siyifikativman moins Kwazyè vizitè yo nan 2017, Saint Lucia, Beliz, apre sa, Aux wè ogmantasyon anpil moun yo pa plis ke 10%.[107] Pou pwoteje dè milye de ba - ak modérée - lajan travay ke yo toujou depann de vizitè jou yo t' ap pase nan pò, se kritik teritwa an ne li pati nan mache pasaje de la.

---

[103] Gouvènman an ki nan Etazini Vyèj, Plan finansye senk ane (ane fiskal 2017-2021).
[104] Vyèj zile Etazini Biwo rechèch ekonomik.
[105] Asosyasyon touris Karayib la, Vyèj zile Etazini Biwo rechèch ekonomik.
[106] Vyèj zile Etazini Biwo rechèch ekonomik ak Depatman touris.
[107] Asosyasyon touris Karayib la.

Pandan reinvigorating touris se yon bezwen ijan, li pa kapab sèl konsantre nan yon efò comprehensive revitalisation ekonomik. Li enpòtan egal-ego pou sipòte durable diversification ekonomi Lil Vijin Etazini. Yon ekonomi an plis diversifiée va pi gwo do figi pwochen dezas natirèl a incentivize kreyasyon pi wo-salè pou gwo travay travay nan kouri lontan.

Diversification ekonomik poses yon gwo defi tankou genyen konsiderab obstak pou sa ki atire envestisman etranje an epi devlope biznis ki ekziste yo. San konte pi wo ki pase-an mwayen transpò ak pwi elèktrisite yo, ak de difficultés, mank de yon fòs abilite travay ap kontinye préemption li al tabli, kwasans ak kreyasyon nouvo, segondè-valè biznis. Epitou, gen aksè pou finansman seryezman limite, espesyalman pou ti biznis riskan an asosyasyon. Li se kritik antrepwenè nan teritwa an gen yon anviwonman enstriman biznis ak aksè vin pi fasil pou kapital ak adekwat teknik sipò nan plan ak aplikasyon de biznis solid plan.

Tout pwogram detaye Document fèt pou pèmèt yon gwo spectre nan aktivite pou sipòte variés bezwen kominote yo sòti anba dezas. Pou rezon CDBG-DR, revitalisation ekonomik ka genyen okenn aktivite sa yo se restaurations e améliore kèk kòm aspè ki ekonomi lokal la pwoteje ak/oubyen ap kreye travay. Konsa, yon aktivite gen dwa tou pou adrese pèdi travay, oubyen negatif efè a pou taks revni oswa biznis. Tout aktivite ekonomik revitalisation dwe adrese ekonomik enpak ki koze pa delij yo, tankou pèdi travay, pèdi piblik sou revni Ameriken yo, ak pwofi pèdi akòz entèripsyon biznis.

Se pou sa, U.S. Virgin Islands pwopoze yon pòtfèy ekonomik revitalisation pou sipòte yon tan ki long gerizon lojman nan teritwa an, espesyalman pou ofri opòtinite travay nan fanmi soutenir salè ki pral pèmèt pi ba rezidan sou revni yo pou repare oubyen ranplase yo lojman andomaje nan van tanpèt.  Sa ap pase nan tèt swiv pye pou pye dèyè:

- Pwodui opòtinite pou lokal travay pou patisipe nan rechèch ki gen rapò ak sektè Tel ke konstriksyon osi byen devlope kapasite esansyèl, Alfabetizasyon digital, ak fòmasyon pou touris ki gen rapò ak travay ak lòt kle diversification sou vokasyonèl sektè;
- Bay fsipò inancial pou ntre nan kominote yo pou revitalisation ekonomik ak agrandisman travay efò; ak
- Bay don, ak asistans teknik li pou ti biznis yo kap abreje pwodwi revni travay pou rezidan dezas ntre nan kominote yo.
- Leste epi devlope endistri touris nan enfrastrikti kle amelyorasyon pò ak èpòt ki ap ogmante kapasite teritwa an pou resevwa touris yo;
- Envesti nan yon kanpay piblisite ki décalages negatif perceptions de move tan ki gen rapò ak domaj pou lil Vijin Etazini ak baze pozisyon mache teritwa an kòm yon wo espò & avanti, l', kiltirèl ak romans destinasyon nan Etazini

**Figi 16. Pwogram Revitalisation ekonomik ak Allocations Tranche 1**

| Pwogram | Aktivite gen dwa HCDA | Total de alokasyon |
|---|---|---|
| Pò ak èpòt Amélioration pwogram | • Fasilite piblik yo ak amelyorasyon<br>• Jeu, Reyabilitasyon, rekonstriksyon e konstriksyon bilding<br>• Aktivite espesyal devlòpman ekonomik | $23, 000,000 |
| Touris Endistri sipò Pwogram | • Dispans mande soumèt. | $5,000,000 |
| Pwogram pou devlopman Mendèv | • Sèvis piblik | $5,000,000 |
| Katye Revitalisation pwogram | • Kòd anfòsman<br>• Jeu, Reyabilitasyon, rekonstriksyon e konstriksyon<br>• Sèvis piblik<br>• Aktivite espesyal devlòpman ekonomik | $0 |
| Ti biznis ak l' asistans teknik li pwogram | • Asistans teknik li<br>• Aktivite ekonomik espesyal | $0 |
| **Total** | | **$33, 000,000** |

### 4.5.1 Pò ak èpòt Amélioration pwogram

**Aktivite kalifye**: Fasilite piblik yo ak amelyorasyon (HCDA seksyon 105(a)(2)), Jeu, Reyabilitasyon, rekonstriksyon e konstriksyon bilding (HCDA seksyon 105(a)(4)), Aktivite espesyal devlòpman ekonomik (24 CFR 570.203).

**Objèktif nasyonal:** Ba - ak Modérée - lajan zòn nan benefis, Ba - ak Modérée - lajan travay, Ba - ak Modérée - lajan Limite Clientèle Bezwen dijans.

**Ba - ak Modérée - lajan pwojeksyon:** 20%, Waf ak èpòt L' impact nan zòn nan antouraj pò a premyèman ak yon pi gwo enpak ekonomik pou zile ak tèritwa.

**Jeyografik Area(s) te sèvi:** Pò Christiansted nan St. Toma ak Charlotte Amelie nan St. kwa (Havensight ak kouwòn Bay) ap gen amélioré.

**Te pwopoze sèvi ak lajan ki disponib:**

Pwogram sa a pou amelyore depans lajan maritim ak connectivité de lè pou U.S. Virgin Islands avèk objèktif a ki pi de bato ki sen Toma, St. kwa yo ak pou ogmante trafik aeryen yo ak nan zile Karayib yo, patikilyèman nan i ale vini komèsyal entènasyonal vòl yo. Inisyativ tou de se kle sektè touris lan, ki evalye a pase 30% de la U.S. Virgin Islands, ekonomi an.

De connectivité pou teritwa a, tou de pasajè repwezante apwoksimativman 70% tout vizitè pou lil Vijin Etazini.[108] Kapasite pou atire de bato enpòtan pou yon ekonomi ki se konsa depandan sou touris. A 2017 ouragans kontinye pou limite otèl reste akòz domaj ki ap fè a bezwen pou ogmante ranplase de jou vizitè yo plis kritik pou teritwa an.

[108] Etazini Vyèj biwo ekonomik rechèch ki fèt chak ane touris mezi (2016).

Kèk ane pase, de Kwazyè vwayaj demand pou Karayib la ki te rete fò ak kap grandi, men, U.S. Virgin Islands ki te pèdi tè pou lòt zòn lòt. Saint Lucia, Beliz ak Aux tou sa yo te koumanse grandi pa plis ke 10% nan 2017, pa kont, ki kantite Kwazyè pasaje ki pou teritwa a diminye pa 5.4% ant 2015 ak 2016. An 2016 arive pasaje-nan 1.78 milyon-te sèlman légèrement pi wo ke sa yo te nan 2008, lè efè a gwo Récession te fèk kòmanse ap impact sektè touris la. [109]

Yon pi gwo rezon ki te pou pèdi nan de Kwazyè ki se limite kapasite pò Etazini Zile Vyèj la pou akomode la plus ak pi gwo de bagay sa ki te vini ak mache a, ke Oasis-klas la nan Kwazyè veso pionnier pa wayal entènasyonal nan Karayib la. Oasis nan klas de bato yo se pi gwo nan mond lan, ak kapasite pou jiska 6,400 pasaje yo ak manm ekip yo ak konsidere pase 230,000 tòn. Liy de lòt yo ap swiv de ben: MSC gwo sèlman te anonse 12 nouvo veso yo pou delivre nan 2026, tout ak kapasite pou pasaje yo pou pi piti 5,500. Plan endistriyèl MSC a gen 4 nouvo mondiale bato ak total de kapasite pou ekipaj 2,000 yo ak sou 6,800 pasaje yo.[110]

Taptap ogmantasyon nan gwosè zanj lan vide gode se yon tandans pou endistri vizib. Selon Kwazyè liy entènasyonal asosiyasyon an, baze sou bato sou lòd tankou 2016 desanm, mwayèn de bato fè vwayaj maiden li ant 2020 ak 2026 yo gen pasaje yo pase 3,700, soti an 2,400 pasaje mwayen pou bato te espere pou antre sou mache a nan 2019.[111] Tankou mas 2018, genyen pou pi piti 23 de Kwazyè veso yo pou delivwe ant 2019 ak 2024 ak yon kapasite a pasajè sa ki pase 4,000.[112]

Geyen kounye a kat krich nan klas Oasis entretien Karayib la ak anpil lòt moun comparable kapasite ak menm laj dimansyon tankou bato Quantum ak Voyager-klas yo. Komen pou pi gwo bato de sa yo se yo pi fon pou anwole kondisyon, ki te mande pou pò pi fon.

De mezi kap grandi veso yo te kondwi gouvènman yo travèse zòn lès nan Karayib la pou envèsti lou nan pò amélioration. Yon ekzanp klè sa se Sint Maarten/Saint Martin Pointe Blanche, ki rete a destinasyon ki pi popilè nan a rejyon an ak arive pasaje pase 2 milyon dola pa ane mèsi nan gwo mezi pou kapasite kochte plizyè Oasis nan klas bato an menm tan.[113] Menm jan Kwazyè bato yo devni pi gwo, pò yo gen pou ogmante yo pou anwole (pwofondè) pou evite yon senp mwayen de obsolescence.

Menm jan Karayib la pò envesti nan dragage pou akomode kap grandi mezi de Kwazyè veso yo, yo te tou elaji accostage kapasite pou ajiste menm nonb lan ki pi gwo batiman èspwa. Port Brijtòn nan Lababad, pa ekzanp, pwomèt yon ranje pwojè dragage ki bò/pa anndan larad li "pou akomode a laj mega-de bato" ki devni yon nouvo endistri estanda. Kòm yon pati de yon ranje, 100 milyon dola pwojè an, Bridgeport ki tou te ajoute de mouillage nouvo pou fè plas pou pi gwo veso de Kwazyè ak kago.[114] San ekspansyon quai, pò pa ka antre Preferansyèl accostage aksè akò avèk liy de Kwazyè. Konpayi Indian solèy kouche a, ki te opere pi gwo larad de Kwazyè nan St. Toma, pa t kapab antre nan Preferansyèl quai akò avèk wayal Karayib la for lack of kapasite lespwa bato

[109] Etazini Vyèj biwo ekonomik rechèch ki fèt chak ane touris mezi (2016).
[110] MSC gwo pwezantasyon, somè de PAMAC (2018 Janvye).
[111] De ran entènasyonal asosyasyon, Inc. 2017 de endistri pespektiv rapò
[112] Seatrade Kwazyè revi, mas 2018 Trimestre.
[113] Kayiman konpa, "De pò elaji nan Karayib lan" (Jiyè 30, 2015).
[114] Lababad Port, Inc. Accessible sou liy: http://www.barbadosport.com/modern-bridgetown-Port

Oasis nan klas li.[115] Menm jan dènye etid te atire atansyon, de konpayi yo te genyen negosiyasyon pouvwa vis Pòtapiman vis pò ak yo de pli zan pli konsidere gwosè l ak kalite pò enfwastrikti nan sélection lòt zòn.[116]

Agrandi kapasite pò nan dragage ak lòt accostage espas va lokal la pèmèt Teritwa an pou antre fòmèl accostage aksè akò yo pou de pi gwo bato, pi konsa ki kantite de pasaje ki ak tout depans touris nan teritwa an. Bénéficiaires piblisite pou dènye yo va dè milye de ba - ak modérée - lajan rezidan subsistance ki depann sou touris e ti biznis nan zòn adjasan pò ravin sou revni Ameriken ki trè depandan sou de pli zan pli konpetitif Karayib la Kwazyè vwayaj sou mache. VIHFA ap partenaire ak otorite pò V.I. e tWest Indian konpayi Ltd. (WICO) pou travay avèk mèt biznis li ak komite envèstisman travay pou idantifye e sètifye sa ki gen dwa travayè seksyon 3. Nan tout lavil tankou Charlotte-Amalie oubyen Frederiksted, dè santèn de chofè taksi, Ri fournisseurs, ti bijou katriyèm, gid vwayaj,-, datant-anplwaye, ak lòt sèvis ki founi depann sou yon pakèt fiks de Kwazyè vizitè. Anpil nan moun sa yo eksperyans domaj van tanpèt pral reliant sou CDBG-DR ak FEMA resous ke salè yo pou kenbe kay yo. Men ki jan, thousands de ba - ak modérée - lajan travayè yo ap tann pou yo tire benefis nan revitalisation touris. WICO tou ap travay avèk Havensight zòn nan biznis yo pou ba - ak modérée - lajan travay ki ap kenbe kòm yon enpak amélioration pò pou kapab idantifye asire mentnans de ba-mod travay. Afilyasyon lòt ap etabli ak òganizasyon lòt tankou tablo envèstisman travay an pou jwenn enfòmasyon ki mande pou idantifye epi sètifye èstati travayè yo te anplwaye nan biznis ki nan dan pou lòt CDBG-DR pwojè bò yo.

Li konprann ke pwojè a pwal egzije ap travay byen ansanm ak USACE a e ke gwo revi anviwònman pwal gen pou kondwi. Trevi anviwònman li deja sou pye; a Pò se deja nan discussisou avèk a USACE sou pwojè an detay.

Lè améliorer pò pou Kwazyè bato kritik, li enpòtan egal-ego pou amelyore kalite sèvis de lè pou lil Vijin Etazini. Ki kantite avyon yo te tonbe dramatikman kòm yon rezilta ouragans 2017 yo ak sèlman piti piti te rejwenn depi. Byen ta mwa Mas 2018, pa te gen apeprè 9,086 met deyò chèz pa semenn ki t' ap vin jwenn teritwa a, 54% mwens pase mwayèn kantite chèz pa semenn pandan 2017 ouragans yo anvan.[117] Men otorite lokal yo estime ke ki kantite chèz met deyò pa semenn pral rive 15,000 pa ', ki ta ka toujou reprezante chèz 25% mwens pase mwayèn avan dezas 2017 a.[118] Connectivité a ase de lè yon malè sou fwontyè demand pou toll touris pou teritwa a, nan yon gwo opòtinite pri, an mwayèn toll touris pou lil Vijin Etazini te pase sis fwa plis pase tankou jou vizitè nan 2016, bénéficiant plus de ba - ak modérée - lajan travayè yo nan sektè lopital la.[119]

Yon sèl enpòtan pou teritwa an se te pou devlope kapasite pou atire dirèk entènasyonal vòl yo, ki te kapab siyifikativman ranfòse revni touris ak tout plus pou lòt biznis. Eta pis Henry e Rohlsen èpòt lan nan St. kwa depi lontan ase pou akomode pi gwo avyon, se pasaje otomatik enfrastrikti èpòt la radikalman a ase. Cyril e wa èpòt la nan St. Toma aktyèlman sous-utilisées, ak yon dezyèm etaj ki pa ap fonksyone nan pwezante gen pou mank de pon avyon.

---

[115] Vyèj zile Etazini Depatman touris, lwès peyi Zend konpayi, Ltd.
[116] Djak Daly ak Karina Fernandez-Stark, "Lababad nan de Kwazyè touris valè sou chèn" (2017). Duke mondyal valè chèn Center, Dik Inivèsite.
[117] Biwo U.S.V.I. nan rechèch ekonomik.
[118] U.S.V.I. Depatman de touris.
[119] Biwo U.S.V.I. nan rechèch ekonomik.

Pwogram lan gen pou konsantre sou pò dragage nan premye tranche de fon.

**Total de alokasyon:** $23, 000,000

**Administration pou tranzaksyon bankal:** Otorite pò V.I. ak Limited konpayi Indian solèy kouche a (WICO)

**Gen dwa aplikan:** Ak operatè yo nan lil Vijin Etazini.

**Maksimòm pou prim:** Pa gen okenn maksimòm pou prim pou yon pwojè grenn pa grenn. Strateji a baze sou estimasyon pri pwojè ak pri caractère analiz.

**Kondisyon yo pou prim**: Pou yo dragage pwojè, lanmè pò operatè yo dwe bay evidans dirèk angajman ak liy de Kwazyè yo te vize pou rive jwenn akò accostage Preferansyèl yo lè te di akò ki nesesè pou ogmantasyon itilizasyon de mouillage ki ekziste. Menm, èpòt operatè yo ap fè an te espere montre dirèk angajman ak avyon pou ogmante airlifts sou ekspansyon pasaje otomatik kapasite. Pwojè yo ta dwe pèl pare.

### 4.5.2 Touris Endistri sipò Pwogram

**Gen dwa aktivite:** Asistans teknik li (HCDA seksyon 105(a)(19)), Aktivite espesyal devlòpman ekonomik (24 CFR 570.203); Mache - waiver mande soumèt.

**Ba - ak Modérée - lajan pwojeksyon:** 20%, Yon pati nan fon, pou Biznis ak sipò sèlmen, pral benefisye ba - ak modérée - lajan moun.

**Objèktif nasyonal:** Ba - ak Modérée - lajan Travay, Ba - ak Modérée - lajan Limite Clientèle Ba - ak Modérée - lajan Zòn nan benefis, Bezwen dijans**.**

**Jeyografik Area(s) te sèvi:** Tèritwa laj.

**Te pwopoze sèvi ak lajan ki disponib:**

Menm jan nan Seksyon 3,6, touris se yon endistri kritik pou teritwa an. Efò yo pou revitalize touris nan lil Vijin Etazini ap fè fas a yon kritik defi à: non w panse a endistri teritwa an lwazi ak bon Akèy fèmen pou biznis ki te swiv 2017 ouragans. Pwès nasyonal repòtaj devastasyon te koze pa Irma ak Maria chans pou yo menm te enfliyanse tèren opinyon piblik nan zile yo. Etid yo nan zòn touris yo ki fè te soufwi lajman publicité dezas natirèl endike ke perceptions de domaj ka kontinye aji sou demann menm gwosè ak Dezan apre evènman an.[120] Enpak opinyon piblik la sou demand vwayaj pou lil Vijin Etazini ta dwe pa pou sous-estimer, tankou perceptions sekirite ak estabilite devni yon kle faktè prise pou touris yo.[121]

[120] Gwo enpak a Gòlf la lwil koule/chape tonbe sou touris, Oxford ekonomi.
[121] 2015 mond ekonomik foròm vwayaj ak touris Compétitivité rapò a, Bwat 3: sèt transfòmasyon ki ka chanje vwayaj yo ak sèktè touris-yon biznis pèspektiv nan afè (Parameswaran 24).

Effets efè U.S. Virgin Islands fèmen pou biznis w panse la va lakòz ke pozitif retounen sou plizyè pwogram ki fèt pou ranfòse endistri touris la. Pi enpòtan toujou, li pral aggraver pèt ekonomik pou ti biznis ak ba - ak mwayen-revni lokatè ki depann sou touris subsistance yo ak gerizon yo. La dènye de pasaje arive estatistik en mezi pwoblèm ki genyen: atravè pò te totalman operasyon pou mwa, te gen 88,000 moins Kwazyè jou vizitè yo pou teritwa an nan mwa Janvye ak fevriye 2018 ke lanne anvan an, repwezantan yon bès 24%.

Depatman touris lil Vijin Etazini ap administre yon estrateji plizyè volets pou sipòte ti biznis ak antrepwenè nan endistri touris la tankou etabli yon kanpay djanm pou présenter U.S. Virgin Islands vas touris byen ki gen valè pou yo vini tounen online.

*Mache touris*

V.I. Depatman touris ki laj eksperyans ki mennen kanpay komès ak piblisite yo. Anfèt, konsa pou jis 2017 Me (yon ti tan anvan ouragans yo), teritwa an te ap antreprann plizyè aktivite piblisite yo kòm yon pati de kanpay "Reyèl bon" lan. Swivan van tanpèt, messagerie estrateji ki te aranje l e byen-kanpay la te kounye a ki rele "Toujou bon" — Men pifò kliyan ki pou vann efò yo te gen pou fè à tounen siyifikativman, tankou a an antye mache bidjè ki t' ap soti taks chanm otèl lan. Ak plis otèl te fèmen apwè ouragans yo, te gen okenn lajan pou kontinye konsa efò mache dèyè bon sosyal medya te desann platfòm.

Malgre mank de fon, mache an pi ijan pase tout tan tout tan, menm jan touris ak travelers a pa san sa pa konnen rapid repare e ki pwè pou akeyi vizitè teritwa an. Menm jan otèl rewouvè nan lanne k'ap vini yo, U.S. Virgin Islands bezwen rete anwo tèt yon destinasyon pou asire ke kwasans touris ki gen rapò ak biznis ak enbe de emplois, anpil nan yo te ki bay travay ba - ak modérée - lajan rezidan yo.

Nan consacrer CDBG-DR fon pou yon kanpay mache pou revitalize sektè touris lan, U.S. Virgin Islands te swiv egzanp a pi ba Manhattan devlòpman Corporation, pwogram mache Lwizyana touris, eta New York ak a eta de nouvo Jersey. Menm jan localités sa yo te konnen ke, "mache touris" pi plis pase tou senpleman mache. Iyal yon dezas dezas natirèl, pou yon kominote ekonomik chofè pwensipal ki se touris, nan yon kanpay sa a jan se yon mesaj pou mond lan sou fòs ak résilience yon moun ak idantite yo nan yon kay yo rele lakay.

Fè devastasyon U.S. Virgin Islands te temwen, kote li toujou ap travay pou sòti anba yon maladi, ak konsidere teritwa an pi gwo comparative pou'l sou touris, bezwen pou pwogram sa a sitou dijans. La vie de milye de ba - ak modérée - lajan lokatè a pwofondman touche pa abilite teritwa an pou atire gwo kantite touris yo yon fwa ankò.

U.S. Virgin Islands a okòmansman asiyen $4, 000,000 pou sipòte premye ane sa plizyè volets estrateji ki gen ladann yon kanpay mache osi byen ke asistans teknik li pou ti biznis ak antrepwenè pou sipòte endistri touris la. Fon tan kap vini pwal depann de ki fèt aprè de depans ki lè. Pou asire ke maksimòm efficacité ak enpak, chay inisyativ pwal objektif vwayaj espesifik ak touris niches kote U.S. Virgin Islands konnen pou konpetitif, sitou nan mitan rezidan tè pwensipal Ameriken yo. Niches idantifye nan depatman touris yo gen espò yo ak istwa dròl, SOURIT (reyinyon yo, lwa, konferans, ak egzibisyon), mache romans (destinasyon mariages, honeymoons, ak

renovasyon vœu), ak yachting. Kanpay mache etranje a ak asistans teknik pwodwi developman ap fè fèt sou zòd Depatman touris.

*Biznis ak sipò sèlmen*
Depatman touris osi rekonèt ke endistri touris se fèmen li yo ak antrepwenè. Depatman an te enplike nan soutni efò ti biznis ak antrepwenè ki sipòte sektè touris nan yon "te fè nan the Vyèj" pwodwi pwogram pou devlopman. Koulye a, plis pase tout tan sa a efò pou sipòte ti biznis ak antrepwenè nan developman de pwodwi ki frape nan lokal kilti a kritik. Pwogram sa a ap ofri sipò pou artisans, restauranteurs, katriyèm ak lòt ti biznis yo, pou ede yo sòti anba yon maladi nan van tanpèt la, yo rete nan biznis. Anpil nan ti konpayi sa yo menm ki pou ak bay travay ba - ak modérée - lajan moun.

U.S. Virgin Islands a okòmansman asiyen $1,000,000 pou biznis ak sipò sèlmen sa yo ap gen ladan aktivite yo ta fè bagay pozisyon bati teknik kapasite ak travay devlòpman espesifik pou administrasyon yo nan a endistri touris, en antrènman pou frontline piblik ak prive associates, edikasyon séminaires pou mèt ti otèl lan, ak antrepwiz devlòpman nan yon inisyativ "te fè nan the Vyèj" pou sipòte artisans lokal ak pwodiktè.

**Administration pou tranzaksyon bankal:** Depatman touris nan V.I.

**Elijibilite kritè:**

- A prévu sèvi ak lajan ki disponib pou nasyonal efò komès ak asistans pwal konsantre yo kòm piba: evènman ak fèstival plan ak parennaj nan ntre nan zòn nan tèritwa, kreyasyon piblisite, niche chay, ak medya plasman (sosyal medya / televizyon / radyo / numérique ak deyò kay publicité) nan mache anseye yo.
- Lajan ki disponib pou ti biznis ak asistans teknik li sèlmen ak travay antrènman pou sipòte stabilizasyon a ak amélioration de touris-biznis ki an. Biznis ki elijib yo, se moun ki:
    - Kalifye kòm seksyon 3 biznis oubyen
    - Bay travay youn oubyen plis travayè yo ki ta ka kalifye kòm seksyon 3 travayè ak
    - Bay byen oswa sèvis ki sipòte endistri touris la

**Total Alokasyon:** $5,000,000 ($4,000,000 pou mache touris, $1,000,000 pou biznis ak sipò sèlmen)

**Maksimòm pou prim:** Strateji a baze sou estimasyon pwi yo ak yon analiz raisonnable pri.

### 4.5.3 Pwogram pou devlopman Mendèv

**Aktivite kalifye**: Sèvis piblik (HCDA Seksyon 105(a)(8)); Plan (HCDA Seksyon 105(a)(12)(14));

**Objèktif nasyonal:** Revni ba-ak-modere limite Clientèle, Bezwen dijans.

**Ba - ak Modérée - lajan pwojeksyon:** 100%, Tout rezidan yo nan pwogram devlòpman Mendèv y' a ba - ak Moderate-Income.

**Jeyografik Area(s) te sèvi:** Tèritwa laj.

**Te pwopoze sèvi ak lajan ki disponib:**

Pwogram devlòpman Mendèv se yon cœur ki posib pou revitalisation ekonomik te pwopoze nan sa a aksyon Plan. Pwogram sa a ap jwenn sektè ki gen baz travay ki gen ladann plizyè acteurs nan spectre devlòpman Mendèv tèlke devlopman antrènman bayè, enstitisyon edikasyon ak anplwaye pou asire ke yon pipeline nan antrènman pou travay plasman. Eòganizasyon ligible yo ap gen ladan antrènman vokasyonèl òganizasyon yo, établi bayè tankou Inivèsite ak tout anplwayè ak objektif li ki kreye ak de men patnè nou pou devlope yon travay antrènman ak plasman pwogram pou abitan zile Vyèj. Inisyal konsantre nan pwogram sa a va antrènman ba - ak modérée - lajan rezidan yo pou ranpli konstriksyon ak lòt ki gen rapò ak Jòb ki ap kreye tankou lajan federal gerizon rive nan zile yo. A pwezan, U.S. Virgin Islands gen pwatikman pa sètifye vokasyonèl pwogram fòmasyon, ki yon malè sou fwontyè dwa travayè yo ak pou travay pi wo ki peye.[122] Pwogram devlòpman Mendèv yo adrese gap sa a ak yon demann kondwi apwòch pou antrènman vokasyonèl yo te chita sou plasman antrènman ak Jòb.

Imedyat chan travay lan bezwen a repare e rekonstwi inisyativ yo nan tout teritwa représentent tou de defi yon ak yon opòtinite ak potansyèl pou yo sou benefis dè santèn de rezidan atravè U.S. Virgin Islands. Jefò sa a chache pou asire ke ba - ak modérée - lajan rezidan yo gen aksè a antrènman bezwen pou pran avantaj sou opòtinite sa yo ak lòt yo ki fèt yo fè disponib pou asire ke y' a lon tèm siksè. A aksyon an gen Plan pou fè yon apèl pou a plis elajisman sibtansyèl 72 milyon dola pou lojman pwogram yo, pa pran nan konsiderasyon aktivite konstriksyon deja pèfòme pa FEMA. Bay Sur nesesite pou lojman, pwogram sa yo p'ap menm an premye ki pou ranp leve. Pa mete yon pwogram pou rekritman jèn ak antrènman konstriksyon travayè yo osito ke posib, rezidan sa yo ap fè byen placé pou pran avantaj sou konstriksyon opòtinite bonè sa yo. Inisyal yon pwosesis de planification a pa Depatman travay, nan V.I., V.I. Depatman Edikasyon ak V.I. biwo jesyon ak bidjè pou bay fon nan pwogram sa a ta ka ede nan pou detèmine Kisa chimen pou avanse pou pwogram lan, Mendèv antrènman ak Jòb plasman osi byen ke lon tèm Mendèv developman pou teritwa an.

Eksperyans concernés dezas zòn nan New Jersey, la, Texas, Florid ak New York montre ke repare e rekonstwi efò dire pandan plizyè ane. Antrènman lokal travay pou rankontre dezas soulajman konstriksyon ak pwojè ki bezwen se kle pou maximiser benefis pou lokal rezidan ak tou pou redwi pwi rekonstriksyon. Ki absan ase abilite travay nan teritwa a, kontraktè ki te dirije pou mobilize travayè ki sòti nan andeyò zòn nan gwo pwi yo ak odetriman bezwen pou anpil travay opòtinite pou travayè lokal yo. Epitou, bay bezwen tanporèman kay travayè ki sòti deyò teritwa an, e bay a aksyon ak ki lè chanm otèl menm jan te dekri nan seksyon non ekonomik bezwen, la formation de rezidan lokal yo nan konstriksyon echanj ak lòt aptitid gen bezwen pou èd dezas soulajman efò pou kapab bese pwesyon pri a deyò travay p'ap gen anpil chans kanpe sou ekipman ki ekziste, contrainte lokasyon lojman.

[122] 2014 Vyèj zile Etazini Anseye konpetitif endistri rapò komand pou jwenn pa gouvènman an, nan lil Vijin Etazini. Antrènman vokasyonèl kapasite te wè pa gen gwo ekspansyon depi lè sa a, selon sa Depatman travay la.

San konte konstriksyon ak lòt kalite travay ki gen rapò ak pou sekou, pwogram devlòpman Mendèv chache pou rankontre en demand de touris. Lopital ak lwazi endistri afòs de pli zan pli reliant sou online ak anpil Poly sèvis.[123] Pwoteje LMI travay asosye ak touris yo pral mande pou amelyore digital Alfabetizasyon ak améliorer kliyan sèvis kilti ladrès.[124]

Antrènman byen conçu pwogram yo ka ede tou ti biznis pou mwazone benefis depans siy ke yo te idantifye touris. Selon yon gwo de pasaje sondaj te kondwi pa Florid-Des Kwazyè asosiyasyon, 56% de Kwazyè deja lokal pasaje yo achte ak 65% fè acha an detay, ni manje ak bwason Terre. Gras mizèrikòd ak bijou, deja lokal ak rad ki te sou kont mete tèt yo ansanm pou 63% depans total de pa Kwazyè pasaje yo.[125] Siy sa yo repwezante yon opòtinite pou ti biznis pou fabrike pwodwi segondè ki valè ak ki ofri meyè kalite niche deja pou jou vizitè yo pou lil Vijin Etazini.

Bay pwoblèm pou ki sa ki atire nouvo biznis pou teritwa an, pwogram devlòpman Mendèv a tou mete aksan l' ak famasyetik kòm kritik aptitid pou fè levasyon a kreyasyon an ak kwasans nan ti biznis.

Pwogram devlòpman Mendèv a pwal ranfòse collaborations ant Mendèv, edikasyon ak sant, ak Anplwayè ak yon pataj objektif ki bay solisyon yo pou ankouraje devlòpman ak estabilite ekonomi lokal la. Plizyè opsyon a pou devlope ansanm pou asire ke antrènman fèt alè epi konvenab.

Kòm yon mwayen pou asire ke plasman travay apre antrènman, pwogram devlòpman Mendèv ap Mendèv kourikoulòm antrènman ki genyen ladan yo yon antrènman nan djòb konpozan. Konpozan antrènman nan djòb la ka gen ladan l yon allocation peman ki ale nan patisipan yo.

Lajan ki disponib nan pwogram devlòpman Mendèv ka itilize pou achte ekipman, ekipman ak teknoloji ki mande pou yon pwogram vokasyonèl sèlman pou Enpwofitab piblik antrènman bayè sa yo fizikman sitiye nan lil Vijin Etazini.

A Vyèj Depatman travay nan Etazini pwal dirèkteman enplike nan rele pou bénéficiaires pou pwogram devlòpman Mendèv nan travay devlòpman tablo an, yon òganizasyon ki ekziste nan Depatman travay la. Oksilyè ajans yo Depatman travay la a ak pwogram pou rete kalifye pou aplike pou lajan pa pwogram règleman ak kondisyon.

**Administration pou tranzaksyon bankal:** Depatman travay nan V.I., a USVI Otorite devlòpman ekonomik, ak lòt òganizasyon ki kalifye.

**Gen dwa aplikan:** Komite dirijan yon moun ki otorize enstitisyon edikasyon, sètifye bayè pwogram vokasyonèl, biznis pwive, ak men pa te limite pou tout moun ak interne, sètifye pwogram antrènman nan djòb, sètifye bayè pwogram aprantisaj Mendèv Enpwofitab ak aptitid fonn bayè, ak/oubyen lòt òganizasyon yo te apwouve pou travay ki te antrene pa Etazini Zile Vyèj Mendèv devlòpman tablo an.

---

[123] Foròm ekonomik mondyal 2015 an vwayaj ak touris Compétitivité rapò
[124] 2014 Vyèj zile Etazini Anseye konpetitif endistri rapò (nan yon sondaj ki administre a biwo ki ekonomik rechèch).
[125] Kontribisyon ekonomik de touris pou destinasyon ekonomi yo rapòte (2015).

A Vyèj zile Etazini pou kreye yon lòt chwa pou sipòte qualification endividyèl travayè yo ap chèche vokasyonèl antrènman ki pa ofri antrènman bayè san sa bay fon nan pwogram sa a.

**Kritè Des:** Priyorite, y' a ba pou aplikan ki ka ranpli kondisyon sa yo:

- Tan an majorite moun ki LMI,
- YON konn travay plasman pwogram pou stagiaires,
- Yon plan dewoule sa yo se pwepare pou rankontre mande travay sou mache e klè koneksyon ak yon karyè nan chemen yo ak travay disponib, apprentissage ak opòtinite antrènman nan djòb, ak
- Lè bon, incorporation digital Alfabetizasyon ak fòmasyon nan kourikoulòm pwogram lan sou fonn.

Plis detay sou aplikan chwazi ap bay nan pwogram politik ak pwosedi yo.

**Total de alokasyon:** $5,000,000

**Maksimòm pou prim:** Strateji a baze sou estimasyon pwi yo ak yon analiz raisonnable pri.

### 4.5.4 Katye Revitalisation pwogram

**Aktivite kalifye**: Kòd anfòsman (HCDA seksyon 105(a)(3)), Jeu, Reyabilitasyon, rekonstriksyon e konstriksyon (HCDA seksyon 105(a)(4)), Sèvis piblik (HCDA seksyon 105(a)(8)), Aktivite espesyal devlòpman ekonomik (24 CFR 570.203).

**Objèktif nasyonal:** Ba - ak Modérée - lajan nan zòn, Ba - ak Modérée - lajan travay, Bezwen dijans**;** Prevansyon oubyen eliminasyon katye pòv ak Fléau.

**Ba - ak Modérée - lajan pwojeksyon:** Pou te detèmine.

**Jeyografik Area(s) te sèvi:** Lavil la ak sant komèsyal yo sou zile chak, tankou lòt kote nan katye pou te detèmine.

**Te pwopoze sèvi ak lajan ki disponib:**

Pwogram Revitalisation katye cibles plizyè kle revitalisation ekonomik bezwen an konnye a. Anvan sa, tout pwogram pwomouvwa durable modes de sektè prive ak sivik angajman pou mentnans a ak devlopman komèsyal ak istorik distri yo ak potansyèl pou yo ogmante touris revni. Dezyèm, pwogram lan chèche pou kreye yon plis pwosede ki vibwan ekonomi lokal ki kapab fè levasyon ti biznis grandi, amelyorasyon valè lojman ak nouvo envèstisman prive nan vil zòn ibèn yo atravè U.S. Virgin Islands, enkli Charlotte Amalie nan St. Toma, Frederiksted ak Christiansted nan St. kwa, ak Cruz Bay pò nan zòn nan nan Saint John.

Pwogram Revitalisation katye a se gen entansyon pou amelyore tout kalite lavi rezidan nan zòn lavil yo tou pre pò yo ak kreye yon anviwònman plis pwosede ki vibwan biznis. Pwogram lan ap sipòte aktivite yo tankou esthétique fonksyonèl améliorations, mentnans plas istorik, anpil sekirite,

pi bon sèvis pou touris ak rezidan yo menm jan ak pwomosyon envestisman etranje an. Gwo pwojè ki asosye ak pwogram sa a genyen ladan yo, men, pa te limite.

- Fasad ak kòd ki gen rapò ak amelyorasyon akò pou ti biznis;
- Don pou rekonstriksyon e renovasyon kle lide melanje bilding (rezidansyèl ak komèsyal) nan zòn vil yo;
- Don pou amelyorasyon plant piblik tankou streetscapes, limyè ak kote,
- Don pou netwaye katye pòv ak fléau nan pwopwiyete disinvested yo nan vil ba - ak modérée - lajan zòn yo; ak
- Resous pou sipòte pépinières biznis lokal.

Patisipasyon kominote dirèk se kle pou pote la revitalisation efò. Don yo deziye anba pwogram Revitalisation katye a Mendèv pwojè yo pou fè aplike nan tèt ansanm ak biznis lokal ak rezidan kominote a. Trase yon eksperyans nan ki eta New York la 2013 CDBG-DR Plan pou sou, ki te fonde kreyasyon amelyorasyon distri biznis Enpwofitab yo, pwogram Revitalisation katye a ap ankouraje ti biznis ak rezidan yo pou yo travay ansanm pou kreye amelyorasyon distri biznis yo ak devlòpman lokal kòperasyon. De òganizasyon kominotè Enpwofitab yo te komèt pou katye revitalisation pou yon tan ki long pote nan aktivite ke pwogram sa a.

Menm jan eksperyans tankou alyans biznis Rockaway nan New York endike, yon òganizasyon Enpwofitab yo ka al anpil wout pou asire ke kominote a la gen volonte pou pi lwen revitalisation katye ak de la durabilité de rénovation ak amelyorasyon.

An plis, U.S. Virgin Islands ofisyèl gouvènman yo tankou biznis pwive yo nan teritwa an dakò ke katye revitalisation pou compétitivité teritwa an kòm yon vwayaj ak touris destinasyon nan Karayib la. De pasaje yo gen, an mwayèn, te konpri ladan li 70% vizitè (n) ki nan lil Vijin Etazini 15 ane pase, men vizitè sa yo, an mwayèn, pase sèlman katrè nan zile, sitou ki nan magazen komès ak pran lokal deja. Kalite yon brèf eksperyans nan teritwa an — dabitid limite pou zòn ibèn yo antouraj pò — pivotal que vizitè yo ki retounen yo ak, nan la depi lontan exécuter, tout touris demann pou lil Vijin Etazini. Tandiske pwogram Amélioration pò a pou kapasite teritwa an pou akeyi de Kwazyè vizitè yo, la Katye Revitalisation pwogram se kle soutenir demann pou U.S. Virgin Islands, pi la probabilité de vizitè (n) retounen ak pwomouvwa konvèsyon jou vizitè yo antre nan touris yo toll.

Epitou, tout zòn ibèn yo adjasan pò identifier placé pou pwodwi yo bèl demonstrasyon ak sèvis ofri ti biznis pou Kwazyè excursionists, ki nan 2015, te pase apepwè 50% plis nan lil Vijin Etazini ke sa yo te fè nan lòt Des lòt zòn.[126] Plis pwosede ki vibwan zòn ibèn yo nan dan nan pò teritwa a pwal ede zile yo kontinye jwe segondè depans Kwazyè vizitè yo e pou kapab fè konkirans pou nouvo sèvis de granmoun sèlman te espere pou rantre nan Karayib la mache pa 2020.[127]

[126] Kontribisyon ekonomik 2015 de de Kwazyè touris pou destinasyon ekonomi etid la - asosyasyon Florid-Des de Kwazyè

[127] "Voyages ti fi, Richard Branson lance granmoun sèlman de liy," *Endepandan* (Novanm 2, 2017). https://www.Independent.co.uk/Travel/news-and-advice/Virgin-voyages-cruise-adults-ONLY-Richard-Branson-Tom-McAlpin-how-to-Book-a8033061.html

Pwogram Revitalisation katye a ap administre Enterprise komisyon zòn nan ap travay byen ansanm ak Vyèj istorik mentnans komisyon an. Zòn komisyon Enterprise se yon rèsponsab oksilyè de ekonomik devlòpman otorite ak gran eksperyans nan kominote revitalisation, ak jiridiksyon sou espesifik katye nan Christiansted, Frederiksted, ak Charlotte-Amalie. Komisyon Enterprise zòn an sonje bagay envesti nan renovasyon bilding te abandone, minisipalite ak mixed-use espesifik Sur kondisyon: se pou kay mèt kontribye pou efò renovasyon yo ak ak angajman kominotè sou alavans ak onsiltasyon . Bilding yo gen dwa chwazi sovtaj ak kontwòl sou stimuler pli lwen renovasyon yo nan zòn nan ak pou rankontre objèktif èstratejik komisyon an, ki gen kominote esthétique, sekirite piblik ak krim prevansyon, ak devlòpman katye.

Chwazi pwojè ak aplikasyon ap kontinye nan onsiltasyon sektè prive ak kominote rezidan lidè yo nan vil zòn lavil yo pou yo okipe yo de amelyorasyon kle enfrastrikti, esthétique istorik mentnans efò, ak sèvis ki ap nesesè pou asire ke efektif durable revitalisation.

**Administration pou tranzaksyon bankal:** Pou yo ka detèmine

**Gen dwa aplikan:** Òganizasyon kalifye yo ap gen ladan réaménagement ajans yo, ti biznis ak non tèlke (Men, pa limite pou) fèk te fòme amelyorasyon distri biznis yo ak devlòpman lokal kòperasyon.

**Kritè Des:** Katye Revitalisation akò ak pwojè Mendèv zòn ibèn yo ak biznis ti Fond travay prezans ak ba - ak modérée - lajan oubyen environnements rete/travay pou artisans lokal yo ak biznis pwopwiyetè.

**Total de alokasyon:** Pwochen fon CDBG-DR ap fè alloué pou pwogram sa a jan l' s' ak bezwen non ki rete.

**Maksimòm pou prim:** Strateji a baze sou estimasyon pwi yo ak yon analiz raisonnable pri.

### 4.5.5 Ti biznis ak l' asistans teknik li pwogram

**Aktivite kalifye**: Asistans teknik (HCDA seksyon 105(a)(19)), Aktivite espesyal devlòpman ekonomik (24 CFR 570.203).

**Objèktif nasyonal:** Ba - ak Modérée - lajan Clientèle, ak bezwen ijan

**Ba - ak Modérée - lajan pwojeksyon:** Pou te detèmine.

**Jeyografik Area(s) te sèvi:** Tèritwa laj.

**Te pwopoze sèvi ak lajan ki disponib:**

Ekonomi an antye te devaste plis pase pa ouragans yo. Ti biznis, ki konte pou nòmalman tout nan biznis ki ap fonksyone nan U.S. Virgin Islands – moun ki gen kèk % pami 96 yo gen kèk pase 50

anplwaye yo – te patikilyèman lou concernés.[128] Pwogram sa a ta ka ede ti biznis ak antrepwenè pou idantifye fason pou repèkisyon nan chanjman nan sikonstans ekonomik nan delij yo. Pwofi pèdi akòz entèripsyon biznis ak limite aksè a kapital fè yo mwens financièrement gwo do, pandan ke chanjman nan mande ak baz kliyan pou fòse yo restriktire biznis yo, modèl sanzatann. Asistans teknik li nesesè pou ede dè santèn de ti biznis yo adapte yo a ekonomik jaden flè nan yon dezas ntre nan ekonomi an.

Menm lè a, gerizon efò kreye nouvo opòtinite ekonomik pou travayè lokal yo tankou biznis ak antrepwenè sosyal, nan konstriksyon ak nan sektè sèvis ak dèyè. Pwogram asistans teknik sa a tou fèt pou ede antrepwenè se biznis yo ak plan sosyal famasyetik yo pou ankouraje kreyasyon ba - ak modérée - lajan travay e rekonstwi kapital moun nan kominote lokal yo ki fwape pa ouragans 2017 yo.

Aktivite asistans teknik li yo genyen ladan yo men pa te limite: devlòpman biznis plis plan osinon yon nouvo biznis modèl, finansye jesyon gid, e ki te yon tan ki long repare e pote planifye.

**Administration pou tranzaksyon bankal:** Pou yo ka detèmine

**Gen dwa aplikan:** Certified asistans teknik li bayè, tankou pou ti biznis devlòpman sant la te opere Inivèsite Vyèj ak non lokal ak yon éprouvée dosye tras nan pwogram asistans teknik li pou biznis ki an ak non.

**Total de alokasyon:** Pwochen fon CDBG-DR ap fè alloué pou pwogram sa a jan l' s' ak bezwen non ki rete.

**Maksimòm pou prim:** Strateji a baze sou estimasyon pwi yo ak yon analiz raisonnable pri.

[128] 2012 ekonomik moun ki U.S. Virgin Islands, Ti biznis Standard voir biznis Administrasyon pou ede ti an.

# 5 ADMINISTRASYON AN JENERAL

## 5.1 PWOGRAM KONDISYON

### 5.1.1 Kay siperyè ak konstriksyon metòd

**Ouplès**
In the Interest of diminye risk ki asosye ak risques natirèl, teritwa a pwal chache pou intégrer yon endistri-te rekonèt estanda pou bati gwo do oubyen mouri kite yon dezas estrikti, tankou moun ki etabli a Enstiti asirans pou biznis ak Lakay pwogram VINÉ kay sekirite a, nan yon nouvo konstriksyon osinon yon salè konsiderab Reyabilitasyon pwojè.

**Pote**
Konstriksyon tout ap aplike metòd sa yo mete aksan meyè kalite, durabilité, enèji efikasite, pote, e (rezistans. Tout Reyabilitasyon, rekonstriksyon ak nouvo konstriksyon ap fè fèt pou intégrer seri de pwensip de pote a, ki gen dlo ak enèji efikasite fleksibilite, ak D' kont enpak dezas tan kap vini**.**

**L'**
Sèvi ak lajan ki disponib gerizon dwe ranpli kondisyon D', bay tèt nou aranjman pou moun ki enfim, ak fè antre nan konsiderasyon fonksyonèl bezwen moun enfim nan pwosesis pou li al tabli. Yon liste D' demand anba a inifòm Federal D' nòmal (UFAS) disponib nan. http://www.hudexchange.info/RESOURCES/796/ufas-accessibility-checklist/. A HUD Présomption avi 79 FR 29671 (Me 23, 2014) eksplike lè HUD benefisyè kapab itilize 2010 ADA Standards ak eksepsyon ki genyen, kòm yon altènativ a UFAS pou koresponn ak Seksyon 504.

**Green bati nòmal**
Tout nouvo konstriksyon rezidansyèl bilding yo osinon yon ranplasan jenn pou lame ak/oswa rekonstriksyon lejèman devlope bwete bilding dwe intégrer Green bati nòmal, ak Reyabilitasyon ki pa-lejèman devlope bwete bilding rezidansyèl dwe swiv Règleman nan kominote HUD plan ak devlòpman Green bati Modernisation liste. Nenpòt konstriksyon ki sijè Green bati nòmal dwe ranpli yon estanda endistri-te rekonèt epi reyalize certification anba omwen yonn nan pwogram sa yo: enèji zetwal, Enterprise Vert kominote a; LEED, CCI-700 nasyonal bati Standard, AirPlus anndan APE, oubyen nenpòt lòt ekivalan comprehensive vèt bati pwogram yo estime ki tap peyi ki asèptab pou HUD osinon apwouve pa VIHFA.

**Enfrastrikti à**
Pa 83 FR 8362, yon salè konsiderab Reyabilitasyon, jan konvasyon 24 CFR 5.100, oubyen nouvo konstriksyon yon kay ak plis pase kat inite lokasyon yo dwe gen ladan l enstalasyon enfrastrikti à la, esepte kote U.S. Virgin Islands documents sa: yon) ki kote nouvo konstriksyon an oswa salè konsiderab Reyabilitasyon fè enstalasyon enfrastrikti à infeasible, b) a koute installation à

enfrastrikti pwal abouti nan yon fondamantal modification nan nati ak pwogram pou granmoun oswa aktivite oswa nan yon soufwans finansye ou bay bojan, oswa c) èstrikti lojman pou a lejèman devlope en fè enstalasyon enfrastrikti à infeasible.

**Konstriksyon nòmal**
Teritwa a pwal devlope nan politik li yo ak pwosedi yo yon ki asèptab pou pwopriyetè yo ak biznis pou kalme kalite travay Reyabilitasyon pa 83 FR 5850-5851. Tli Territory nan process de à bati codes, ki pwal nan diskisyon an detay nan manuels pwosedi yo ak règleman pou lojman pwogram yo.

### **5.1.2** Bèl kay

VIHFA pwal asire teritwa an aux ak tout bèl kay kondisyon aplikab pou pwogram CDBG-DR a. Teritwa an te kreye pwogram nan sa a aksyon an gen Plan pou affirmatively pli lwen bèl kay. Lè konbit pou piblik, plan sa a, nou kapab aplike lojman ki aktivite yo, VIHFA ak subrecipients li yo ap gen ladan patisipasyon pa òganizasyon katye yo, kominote devlòpman òganizasyon, òganizasyon sèvis sosyal yo, kominote òganizasyon lojman devlopman yo, tankou aplikab, dapre travay yo manm nan chak kominote afèkte disten oubyen katye ki te ka tonbe nan kategori asistans a ba - ak modérée - lajan kominote yo.  Adrese bezwen lojman Sur rezidan se yon priyorite pou asire ke kay dechanj vin pi laj ak kay bon kalite amelyore.

### **5.1.3** Inondasyon mouri kite kay

**Nivo lanmè ogmantasyon**
Pwogram lan ap ankouraje son, durable yon tan ki long gerizon planifikasyon ransèyman pa yon evalyasyon apwe yon dezas ki matyè danjere ris, espesyalman konstriksyon siperyè ak tout peyi ki sèvi ak prensip ki reflete floodplain chèf fanmi yo ak Des jesyon ak konsidere nivo lanmè kontinye monte, lè aplikab, e kowòdone ak lòt lokal ak rejyonal planification efò pou asire ke konsistans an. Tout pwogram yo pral intégrer, kote ki aplikab, bon mezi D' ak administrasyon floodplain.

**Pati piwo**
Teritwa an pa pare davans élévation kay ba pwi ak limit estiktirèl de citernes, ki gen structurellement koneksyon ak Sur la. Sepandan, kay yo nan floodplain a ap te bati selon codes bati lokal ki ekziste.  Teritwa an ap aplike gwo do kay konstriksyon nòmal.

Teritwa an pa pare davans élévation kay ba pwi ak limit estiktirèl de citernes, ki gen structurellement koneksyon ak Sur la. Sepandan, nouvo konstriksyon lojman nan floodplain a ap te bati selon la ki ekziste lokal bati codes. Kòd ki ekziste a conforme ak HUD gid pou asire ke tout estrikti, tankou jan l defini nan 44 CFR 59.1, te nome prensipalman pou itilize rezidansyèl yo ak nan a 1 pousan nan chak ane (oswa 100-floodplain ane) ki resevwa asistans federal pou yon nouvo konstriksyon, reparasyon domaj salè konsiderab, osinon yon salè konsiderab amelyorasyon, jan l defini nan 24 CFR 55.2(b)(10), dwe Des ak etaj ki gen sousòl, omwen de a twa pye pi wo pase 1 a pour anyèl floodplain ogmantasyon altitid kòm te detèmine pou meyè done disponib. Estrikti rezidansyèl pa inite yo te separe ak rezidan yo sou de pye pi wo pase a 1 pousan nan chak ane floodplain, dwe anlè, ni inondasyon-qui, selon FEMA inondasyon

vérification nòmal nan 44 CFR 60.3(c)(3)(ii) oubyen pandan omwen de pye pi wo pase 1 a floodplain anyèl %. Enben, teritwa an te mete fòmil nan plas pou asire ke tout estrikti mande pati piwo pase nan mitan yon Learning analiz estiktirèl pou detèmine ki konnen si la Reyabilitasyon oubyen rekonstriksyon se Bondye ki koute yon pwi rezonab apwòch pou ede propriétaire.

Pwopwiyetè pwopwiyete ki te ede moun nan pwogram gerizon a ki pral mande pou genyen epi l ap antreteni inondasyon asirans si yo pwopwiyete yo sitiye nan yon FEMA nan vil floodplain. Men egzijans sa a epi pou pwoteje sekirite rezidan yo ak tout lòt byen yo ak envèstisman federal dola. Pati piwo wotè yon kay siyifikativman kapab redwi pwi inondasyon asirans. Teritwa an ap aplike pwosedi yo ak asirans egzijans ki genyen pou achte ak sèl kondisyon tankou yon kondisyon pou resevwa asistans, inondation fòmil pou asire ke pwopwiyetè pwopwiyete ki te ede moun respekte tout.

**Des jesyon**

A V.I. Depatman de piblik fè (DPW) ki te mamzèl arpentage yo, y' évaluation Des jesyon apwe ouragans teritwa a. Pa egzanp, yo te kondwi yon sondaj de 160 ponceaux sou Saint Croix, tankou kèk nan St. Toma ak Saint jan. Van tanpèt dlo jesyon sistèm lan gen ladann ghuts, ponceaux, swales konkrèt, à ba dlo ak inquiète. Kèk ghuts fòmasyon natirèl (ravin chèch kabann) ak lòt moun ki konkrèt ide chèn televizyon. Nou ap chache dlo adrès/lavalas domaj pou lokal a kote wout yo nan FEMA asistans piblik pwojè Feuilles (PWs) via Des matyè danjere. D' mezi pou yo pavaj yon ri gravye, bati nouvo swales konkrèt, re-bati pase yon seksyon nan wout la kòm sèk pave (konkrèt) olye de orijinal plan alfat sa byen di mwen pwofite sou dlo. Konvèzasyon yo fè pi devan bezwen gen ladan redimensionnement ponceaux ak ranplase pitit pi gran yo. Kèk ponceaux yo senpleman vye e bezwen pou ranplase.

**Espesyal bezwen lane**

Li se entansyon VIHFA pou Mendèv popilasyon san kay yo ak lòt throu laplipa moun lan zile bezwen vilnerab, espesyalgh li lokasyon kay, enstriman lojman, ak abris pwogram yo.

**San kay yo ak espesyal bezwen sipò**

A apwe òganizasyon yo ak moun nan enstitisyon te konsilte nan pweparasyon pou sa a aksyon Plan: la V.I. Depatman moun sèvis, Continuum de swen, Katolik Bienfaisance de V.I., swen sante Frederiksted,-sèvis sosyal, Méthodiste antrènman ak Sant asistans, ak lòt moun. Jan yo eksplike sa nan lojman non bezwen seksyon (seksyon 3.4), pa gen yon sou bezwen pou Lojman ak sèvis pou sinistre ak espesyal bezwen laplipa moun lan zile. Si yo fè plis fon disponib, gen yon pwopozisyon pou ebèjman ak fasilite pwovizwa a bay fon pou reparasyon ki pa kouvri FEMA. Pa gen tou yon pwopozisyon pou nouvo abris lokal pou sèvis vilnerab laplipa moun lan zile sa yo touche loraj.

**Lojman piblik yo ak HUD ede moun kay**

Lojman piblik se yon pati entegral resous kay pou moun ki pa touche anpil lajan. VIHFA a lokasyon pwogram yo fèt espesyalman pou adrès lojman a bezwen ba - ak modérée - lajan moun yo ak fanmi yo. Ede moun HUD lojman, inite mache pwive yo resevwa ki chita nan pwojè asistans ak inite yo ki te okipe pa lokatè ki te patisipe nan kay chwa Document pwogram lan elijib pou asistans nan pwogram yo te pwopoze yo. Reconnaissant ke delij yo tou Sur sinistre ebèjman ak

swen granmoun, VIHFA ap travay nan ap travay byen ansanm ak tout otorite, pa pou pwofi ki sèvi sa yo frajil laplipa moun lan zile pou detèmine kijan pou pi bon adrès ou bezwen endividi ki itilize ebèjman ak granmoun lojman anvan delij yo epi devlope yon tan ki long Reyabilitasyon solisyon.

### 5.1.4 Anti-Déplacement epi li al tabli

Nan aplikasyon plan aktivite yo te pwopoze nan sa a aksyon Plan, teritwa a pwal asire ke asistans la ak protections accordée pou moun, biznis ak òganizasyon sou asistans li al tabli inifòm ak pwopriyete reyèl akizisyon politik lwa (URA) ak Seksyon 104(d) kay ak kominote devlòpman zak 1974, n' a disponib. Pou asire ke nenpòt ki asistans ke URA oubyen seksyon 104(d) te founi pa moso, VIHFA a pwal revize ak motifye bezwen ki ekziste rezidansyèl déplacement kont li epi li al tabli asistans Plan (RARAP) ak yon trè byento pou devlope en Li al tabli politik.

Aktivite espesyal yo ak pwogram yo te pwopoze pou bay fon ak fon CDBG-DR ki ap gen pou rezilta nan akizisyon, li al tabli oubyen déplacement yo:

- Reyabilitasyon par ak Location lojman,
- rekonstriksyon lojman,
- buyouts volontè atik pwopriyete
- lojman piblik yo ak ki Sidevlopman,
- ki ak melanje ki te itilize lokasyon lojman devlopman,
- katye revitalisation aktivite yo,
- devlopman enstriman lojman
- -developman ki genyen nan adisyon inite yo pou pwopwiyete ki ekziste, ak
- matyè danjere D' aktivite.

Anteryè poursuivre aktivite chak, VIHFA a ap konsidere potansyèl aktivite a pwal itilize relocation oswa déplacement ak ap chèche posiblite pou yo réduire li al tabli, ni moun ki déplacement ak òganizasyon an. Nan sikonstans kote li al tabli oubyen déplacement nesesè, VIHFA la pral pran swiv macheskalye pou bese tèt chaje akòz li al tabli yo ak pou réduire déplacement.

1. Bay avantay, pou pi gwo mezi posib, nouvo konstriksyon sou tè ki te nan gouvènman an, minisipalite.

2. Reyabilitasyon sèn nan inite apatman yo nan yon manyè jan: pèmèt lokatè pou yo rete nan kay la oubyen nan konplèks pandan e aprè restorasyon an-i.e., pa travay ak inite minisipalite premye ak transfert ki ekziste locataires ke inite yo fin fèt.

3. Aranjman pou fasilite yo ak kay moun ki dwe déplacées tanporèman pandan Reyabilitasyon.

4. Adopte politik ki bay protections rezonab pou lokatè fè fas ak konvèsyon yo lojman pou yon apatman, kowopere, oubyen maison propriété, tankou travay kole kole avèk lokal PHA pou idantifye altènatif lojman ki genyen atik Kay chwa la bon pou lokatè sa yo ki chwazi pou kite olye de patisipe nan inisyativ konvèsyon a.

Tanporè li al tabli ak pèmanan ranplasman lojman peman va bay dapre lwa li al tabli inifòm. Menm jan tanporè li al tabli ke yo va nesesè, VIHFA a ap devlope yon opsyonèl, ochwa li al tabli politik pou kenbe tanporè li al tabli pwi yo pou mèt pasajè nan ka préparatifs difikilte (jan l defini pi ba a) ak pou fasilite administrasyon tanporè li al tabli benefis pou lokatè.

VIHFA ap fè egzèsis ak prensip yo suite chita nan 83 FR 5844 date 9 fevriye 2018 Retorik-URA ak HCD istwa ba li priyorite angaje yo nan rachat volontè yo ak aktivite opsyonèl, ochwa li al tabli pou evite repete inondasyon domaj ak pou amelyore jesyon floodplain. Sepandan, aktivite anmenmtan nan Plan sa a ap gen pou rezilta nan bezwen pou yonn pou yon ranplasan lojman inite yo ta dwe VIHFA a demoli oubyen konvèti pwopwiyete ki pa satisfè definisyon de "Pat konvenab pou Reyabilitasyon" (ki pwal defini nan prochaine politik ak pwosedi yo). Nan ka sa yo, VIHFA a pwal vini apwè pwosedi yo pou yon sèl pou yon ranplasan jan te dekri nan RARAP li.

### 5.1.5 "Préparatifs di" ak "Pa fèt nan Kiba Reyabilitasyon"

VIHFA pwal konsidere eksepsyon ki genyen pou pwogram politik e li al tabli benefis pou aplikan gade byen moun ki montre soufwans ekonomik. Lè pwopwiyete ap en oubyen reconstituées, mèt pa elijib otomatikman pou asistans tanporè li al tabli anba URA a. Sepandan, lè connaît yon "difikilte préparatifs", a VIHFA ka bay asistans tanporè li al tabli pou mèt. VIHFA pwal kreye yon opsyonèl, ochwa politik li al tabli ki ekspozan pwosesis la. Tou pou l ' bay asistans tanporè li al tabli pou mèt byen nan aktivite CDBG-DR fonde, préparatifs difikilte pou genyen ladan yo yon tèl kondisyon tankou gwo travay pèdi, salè konsiderab rediksyon pou kay revni, lanmò yon manm fanmi ki, ou pa ta panse ak ekstraòdinè resi medikal epi, maladi/enfimite, etc. VIHFA a ap intégrer definisyon sa a ak pwosesis la, kote li ap konsidere mande l ' pou akomodasyon nan pwogram politik li ak pwosedi yo.

83 FR 5858 mande bénéficiaires pou defini "pa fèt nan Kiba Reyabilitasyon" nan tout Plan pou oubyen nan politik li ak pwosedi yo. VIHFA a konprann ke inite anba sou revni yo sa yo ap di mwen pwofite sou dezas e pa ki fèt nan Kiba Reyabilitasyon egzan soti nan yon sèl pou yon ranplasan egzijans seksyon 104(d) e pwal defini "pa fèt nan Kiba Reyabilitasyon" nan pwogram li politik ak pwosedi yo. Nan fè sa, li ap konsidere aktyèl kondisyon pwopriyete a, abilite pou rankontre bati codes apwe eyabilitasyon pwi Reyabilitasyon kòm yon pousan de total de pwopwiyete valè apwe Reyabilitasyon, Apre sa, konnen si tè a te konn rafal repetisyon pèt anba FEMA a nasyonal inondasyon asirans pwogram (NFIP). Anplis, VIHFA a ka motifye definisyon pou pwopwiyete nan yon distri istorik pou pèmèt pou yon pi gwo pwi pou sekirite sosyal pou ankouraje mentnans de pwopwiyete istorik.

### 5.1.6 Aktivite ki pa gen dwa

An jeneral, okenn aktivite sa pat otorize anba atik de § lwa 105(a) de la HCDA(oswa, kote ki aplikab, lwa ak Federal anrejistre anons ki ekri kap dezas sa yo) pa kalifye pou ede moun avèk lajan ki CDBG-DR.

### 5.1.7 LMI ak tout kondisyon benefis

Pa an Fevriye 14, 2018 Federal anrejistre avi, lwa HCD a mande pa mwens ke 70% total CDBG-DR pwogram lajan ki disponib pou itilize pou sipòte aktivite bénéficiant ba - ak modérée - lajan moun. Benefis 70% pami tout egzijans dwe rete an efè pou alokasyon sa a, amwen ke te sispann HUD an apwouve yon demand yo ap pouswiv pa U.S. Virgin Islands pou te otorize anba tout benefis pou li CDBG-DR don ki baze sou yon a bezwen impérieux pou a sou zafè pou diminye.

### 5.1.8 Bezwen dijans

Pandan omwen 70% de la an antye CDBG-DR grant yo gen pou itilize pou aktivite benefis LMI moun, paske, gen kèk aktivite U.S. Virgin Islands pwal itilize a bezwen ijan nasyonal objektif. Aktivite yo te pote anba objektif bezwen dijans la ap konte pa rive sou benefis LMI 70%.

### 5.1.9 Section 3

3 seksyon nan lwa lojman ak Devlopman Iben 1968 fèt pou asire ke, pou mezi possible, ti - ak anpil pa touche anpil lajan moun resevwa benefis nan travay ak opòtinite ekonomik ki lè opòtinite sa ki te pwodwi pa fon nan a Aux Depatman nan lojman ak Devlopman Iben Ozetazini (HUD). Li tou espesyalman ankouraje ekonomik opòtinite pou lokatè ki gen benefisyè gouvènman asistans pou kay. Pwogram seksyon 3 a mande ke benefisyè HUD CDBG-DR lajan ki disponib, pou pi gwo mezi possible, founi travay (a) ak fòmasyon yo ak (b) contractantes opòtinite pou rezidan sou revni ba - oubyen menm ki ba yo ba konstriksyon pwojè nan katye yo. VIHFA a, tout òganizasyon Administration ap swiv yo ak bezwen kontraktè konvenab pou swiv egzijans seksyon 3 nan contractantes.

A aksyon an gen Plan pou gen yon kourikoulòm pwogram, Des inisyal ak kritè. Pwogram politik ak pwosedi yo ap fè fèt pou chak pwogram ki ap dekri pi plis afon a pwosè ak kritè pou pwojè te chwazi yo, ak sòti seksyon 3 kondisyon pou satisfè pou pwogram chak. Seksyon 3 a lè pou prim CDBG-DR lajan ki disponib pou nouvo konstriksyon ak pwojè Reyabilitasyon kreye bezwen pou nouvo travay, maître, oubyen antrènman opòtinite.

Seksyon 3 kondisyon ki aplike pwogram CDBG-DR:

- 3 seksyon nan la pou U.S. Virgin Islands, kòm moun kap resevwa lajan HUD alokasyon, osi byen: subrecipients resevwa HUD fon à 200,000. Chak fwa yon pati nan fon HUD pou l envèsti nan pwojè ki enplike nan konstriksyon lojman, demolisyon oubyen Reyabilitasyon, amelyorasyon komèsyal/prive pou devlòpman ekonomik, oubyen lòt konstriksyon piblik (pa egzanp, wout, égouts, nan sant kominotè yo, ak piblik lokal), egzijans seksyon 3 aplike.

Seksyon 3 kondisyon ki aplike pou pwojè CDBG-DR:

Ansanm ak konstriksyon aktivite, 3 seksyon nan la pou pwojè sa yo nèt, ni ò/demi lajan ak asistans CDBG-DR, ki gen pwojè sa yo te finasye ansanm ak tèritwa, lokal oswa prive asòti oubyen exploitées fon, pouri ke kondisyon monetè pou sekirite sosyal seksyon 3 te rankontre. An patikilye:

- Ansanm ak konstriksyon aktivite, 3 seksyon nan la pou direksyon kontraktè oubyen sous-traitants ki te resevwa kontra yo plis pase 100,000 paske seksyon 3 kouvri pwojè/aktivite yo. Yon fwa ke li te detèmine ke seksyon 3 nan la pou yon pwojè, egzijans aplike pou kontra yo tout pou travay konstriksyon ant ba pwojè sa à 100,000, enkli moun pa bay fon ak asistans CDBG-DR. Direksyon kontraktè oubyen sous-traitants yo te mande pou respekte règleman seksyon 3 yo nan menm jan kòm teritwa a, ak
- "Seksyon 3 kouvri kontra" gen ladann kontra pwofesyonèl sèvis, founi pou travay pou jwe te pwodwi pa an lajan ki disponib nan réalisation seksyon 3 kouvri travay (pa egzanp, konstriksyon lojman, lojman Reyabilitasyon ak lòt piblik konstriksyon), résultant relatif a pwojè konstriksyon yo. Kontra sèvis pwofesyonèl yo ki ka konstitye 3 seksyon "kouvri kontra yo" genyen nan konstriksyon kontra sipèvizyon, teknik, architectural, anviwònman ak evalyasyon pwopwiyete, konstriksyon pwogrè ak konstriksyon trase enspèksyon yo ak enfliyan salè travayè konpliyans.

Règleman yo se pou nouvò anplwaye oblije nèt sou tout pwen lòt pwojè ak aktivite. Si la plis elajisman sibtansyèl alokasyon pou yon otreman kouvri pwojè ak aktivite yo pa gen rezilta nan nouvo travay, maître, oubyen antrènman opòtinite, 3 seksyon rapò ki fèt sou ap toujou fèt.

VIHFA, li subrecipients ak patnè yo pral tante pou rankontre seksyon 3 HUD nimerik objektif nan 24 CFR pati 135.30:

- Gen pou san (30%) an total kantite nouvò anplwaye menm seksyon 3 rezidan yo,

- Dis pou san (10%) total de dola kantite tout pyès konstriksyon kontra ki deziye pou seksyon 3 biznis enkyetid, ak

- Twa pou san (3%) total de dola kantite tout lòt kontra ki pa konstriksyon ki deziye pou seksyon 3 biznis pwoblèm. Non-konstriksyon kontra yo ka genyen ladan yo, men, pa dwe limite pou, kontablite, peman, comptabilité, enfomasyon, tretman otomatik, chay, l' anvirònmantal, architectural / "Engineering", ak ki.

Lè VIHFA prix CDBG-DR fon pou lòt gouvènmantal lis òganizasyon Enpwofitab subrecipients oubyen lòt òganizasyon finanse, VIHFA yo pral mande pou ke minimòm objektif nimerik suite tabli nan 24 CFR pati 135.30 a te rankontre ak pou tout lòt pwojè oubyen pwogram yo. VIHFA ap bay nouvèl subrecipients li ak lòt òganizasyon finanse nan egzijans seksyon 3, ki gen lang mande pou fè rantre nan tout konstriksyon-ki gen rapò ak kontra yo, ede yo ak kontraktè yo ak ede konpliyans, ak monitè pèfòmans yo osijè de 3 seksyon objèktif yo ak kondisyon.

Baze sou CI-dessus karakteristik ak nòmal, VIHFA ap aplike seksyon 3 pou"kouvri aktivite" nan pwogram sa yo: kay, enfrastrikti ak pwojè pò a. Seksyon 3 pa impliqués ak devlòpman Mendèv oubyen touris endistri sipò pwogram lan jan yo aktyèlman detaye nan eta an aksyon Plan.

## 5.2 ADMINISTRASYON AN AK PLAN

### 5.2.1 Remboursement de dezas gerizon depans

VIHFA pou retrase aktivite sa mapral anvan ekzekisyon akò don li ak HUD paske remboursement ki gen pou retrase lè te pase sou CDBG-DR ki gen rapò ak aktivite yo ki enkli devlopman sa a aksyon Plan. Pwi pou prim avan yo kouvri planifikasyon yo gen aktivite yo a ki gen rapò ak pou devlòpman a aksyon Plan.

### 5.2.2 Onsiltasyon ak gouvènman lokal yo ak otorite lojman piblik

U.S. Virgin Islands ki pa inite yo nan gouvènman lokal. Sepandan, sa a aksyon Plan ki te pwepare pa gouvènman an, ki U.S. Virgin Islands nan onsiltasyon ak ajans gouvènman tèritoryal yo ak otorite yo (ak/oubyen yo konsiltan), enkli VIHA yo, ak kominote les.

**Consolidée Plan dispans**
HUD tanporèman te sispann egzijans pou konsistans ak plan consolidée (kondisyon nan 42, 12706, 24 CFR 91.325(a)(5) ak 91.225(a)(5)), paske efè yon pi gwo dezas chanje pwiyorite yo bénéficiaire yon pou reyinyon kay ak travay, ak enfwastrikti bezwen. Ansanm, 42, 5304(e), à ki dans sa l' mande pou HUD pou revize chak ane pèfòmans bénéficiaire anba kritè a konsistans, ki tou te sispann.

**Siklòn gerizon ak ouplès Fòs travay**
Nan 16 mwa Oktòb 2017, aux Vyèj gouvènè Kenneth E. Mapp te kreye a Etazini Zile Vyèj siklòn gerizon ak ouplès Fòs travay. Komite konseye bòs la fèt pou ede gid rekonstriksyon e fleksibilite efò nan U.S. Virgin Islands de Ouragans Irma ak Maria. Sa a aksyon Plan ki te enfòme atravè pa efò fòs travay la. 26 jen, 2018, sou fòs travay lan te libere yon pou anwole vèsyon pipiti de youn rapò 2018 yo, kote nou aktyèlman nap repase kòm yon pati nan pwosesis planification nou.

### 5.2.3 Plan e ap travay byen ansanm

U.S. Virgin Islands pwal pase pa plis ke 15% alokasyon total de li sou aktivite planifikasyon kalifye. Sa gen ladann tout Plan pou devlopman aktivite yo, ki yo konsidere kòm aktivite planifikasyon. U.S. Virgin Islands la dakò an menmtan pou jwenn planifikasyon sèlman don pou etid, rapò teknik, ni tankou moun. Sa ka gen ladan yo pri engagés pou enfòmasyon rekèyi, etid, analiz ak preparasyon de plan. Pou rezon sa a don pou prim yo, pwal trete pwi Jeni oubyen architectural plan sipò konstriksyon aktivite yo tankou pwi livrezon dirèk pwojè yo. Sèlman VIHFA ak subrecipients li kapab kouran planification pwi yo.

VIHFA pwal kontinye pou koòdone ak planifikasyon ki ekziste efò ki genyen a Gouvènè 's siklòn gerizon, fleksibilite Taskforce yo ak plan ajou ki an danje D' Plan. HMGP fon yon comprehensive ajou pou a tèritoryal matyè danjere D' Plan ak 100 pousan HMGP fon pou yon montan ozanviwon $3 milyon dola ak inivèsite a de la Virgin Islands (UVI) ap pran plon pou travay teknik la. Plan aktyèl la te konplete nan 2014 ak fini nan 2019. Ekip Doktè a ap travay kole kole ak ekip HMGP la pou koòdone efò nou avèk plan sa a.

Kòm yon pati nan efò li yo ap travay byen ansanm, VIHFA te UN ak VIHA, nan onsiltasyon Vyèj yo ak lòt moun, pou fè yon vil peyi Enstiti konseye patisyon pou bay D' sou gwo réaménagement zòn yo ak gouvènman an.

Pli lwen, VIHFA ap devlope yon pwotokòl pou kòdinasyon pami nou kapab aplike òganizasyon ak lòt les kle pou ranpli tèt yo objektif par deak tout Plan pou peye. La ap travay byen ansanm ap sipòte a bezwen non analiz ak ka idantifye pwogram de entèvansyon sa te kapab sipòte kout ak yon tan ki long gerizon efò pou sikonstans.

Finalman, VIHFA ap travay avèk gouvènman an U.S. Virgin Islands ak òganizasyon nou kapab aplike pou detèmine bezwen planification adisyonèl ki egziste epi kouman pou meyè koòdone yo.

Lòt resous pou ede nan pwosesis sa a ki disponib sou HUD echanj sit Entènèt la: https://www.hudexchange.info/programs/cdbgdr/RESOURCES/#Natural-hazard-risk-andresilience-tools

### 5.2.4 Pwogram revni

VIHFA ap respekte kondisyon HUD te twouve nan 24 CFR 570.489. Nan ki événement aktivite pwogram pwodui pwogram revni, lajan sa a alloué pou pwojè ki pli lwen gerizon ak pou yon maksimòm mezi posib a dwe distribye anvan pwogram lan ap fè plis retraits de trezò a. Pwogram revni lajan yo pwal kontinye pou yo konsidere kòm CDBG-DR fon ak ap tonbe anba mezi tout règleman ak Doktè nan prensip.

### 5.2.5 Pèfòmans orè a

Selon HUD gid, VIHFA ap korije li aksyon Plan nan delè 90 jou pou bay detay pèfòmans mesures. Mesures pèfòmans ap baze sou depans trimestrielle s' ak rezilta yo ak pral genyen faktè pou li wè ke yo evalye quantifiable pèfòmans.

### 5.2.6 Evalyasyon risk dange natirèl

Plan yo ap gen ladan yo yon evalyasyon natirèl matyè danjere risk ki genyen prévu efè tanperati ekstrèm pwochen evènman yo ak lòt risques. U.S. Virgin Islands ap refere natirèl Risk matyè danjere ak zouti fleksibilite sou sit entènèt HUD la.

### 5.2.7 Kapasite administratif

**Alè separe lajan ki disponib**

Selon Federal anrejistre avi FR-6066-N-01 yo, anba lwa piblik 114-113, definisyon ki fèt alè depans se pandan sis (6) zan nan dat HUD gwo mirak don kontra a. An plis, gen kondisyon antouraj a obligasyon, fè fèt alè desann ak lajan nan montage sis ane sa tankou yon kondisyon de finansye jesyon CDBG-DR fon yo jiskan. San konte HUD la revize pwogrè a te fè nan drawdown Grant lajan ki disponib, VIHFA pwal kenbe pwòp revizyon sou tout depans pou nou asire don konpliyans. Délais ap etabli pou asire ke obligasyon yo ak kondisyon ki te rankontre.

Genyen kat kalite pwogram pwi yo:

- **Pwi pwojè yo** Se la c dirèkosts ki te ap antreprann pwojè a,
- **Aktivite livrezon pwi yo (Saisie)** pri engagés pa yon bénéficiaire oubyen subrecipient dirèkteman ki te rapòte pou yo resevwa yon spesifik pwojè CDBG-DR oswa yon sèvis pou benefisye yon. Devlopè pwopriyete pwopwiyetè biznis yo kap & bénéficiaires lòt pa kapab fè ADC;
- **Planification pwi yo** pri engagés planifikasyon pou yon spesifik pwojè yo (oswa ADC si pou bénéficiaire/subrecipient). "Fen pwodwi" de Aktivite planifikasyon se Plan an, ak
- **Pri administrasyon pwogram (PACs)** Se pri engagés jeneral la pou administrasyon, sipèvizyon ak ap travay byen ansanm don CDBG-DR a.

### 5.2.8 Aktivite sèvis piblik yo

CDBG-DR règleman pèmèt itilize don lajan ki disponib pou gwo pilye aktivite sèvis piblik yo. Pou itilize CDBG-DR lajan ki disponib pou yon sèvis piblik, sèvis la dwe swa yon nouvo sèvis oubyen yon ogmantasyon quantifiable nan nivo yon sèvis ki ekziste ki te bay pa eta an oubyen yon lòt pou tranzaksyon bankal sou li anfavè nan leta oswa gouvènman lokal lajan ki disponib nan 12 la mont présentation de la Consolidée Plan anyèl Plan pou bay HUD monte ranp pou hs. Yon eksepsyon pou men egzijans sa a pou l ' si HUD detèminen ke nenpòt bès nan nivo sèvis yon te rezilta aktivite pa nan kontwòl gouvènman lokal la. Sèvis piblik ki sijè a plizyè nan 15% alokasyon an.

### 5.2.9 Modifikasyon

Modifikasyon plan aksyon an n ap pran pou enfòme m bezwen evalyasyon li, motifye oswa pou l kreye nouvo aktivite yo, oubyen reprogram fon, tankou nesesè. HUD mande modifikasyon te gen nan yon dokiman ki contigus pou fè plus pou pwogram ak bidjè chanjman.

***Salè konsiderab modifikasyon*** karakterize pa swa yon adisyon oubyen suppression nan kèk pwogram CDBG-DR bay fon, yon fon chanje pi gran pase 1% total de alokasyon CDBG-DR, ni okenn chanjman nan désigné bénéficiaires de yon pwogram. Salè konsiderab modifikasyon pwal disponib sou Etazini Zile Vyèj CDBG-DR aksyon Plan sit Entènèt la (https://www.vihfa.gov/Community-Development-block-Grant-disaster-relief) pou piblik revize epi fè komantè pou omwen 14 jou.

***Modifikasyon teknik*** gen chanjman ki poko granmoun ki pa sensiblement chanje aktivite la oubyen gen dwa bénéficiaires. Bénéficiaire a dwe notifye HUD senk jou biznis anvan dat efektif ki gen modifikasyon teknik. Modifikasyon teknik yo, pa sijè pou Notifikasyon piblik ak kondisyon kòmantè piblik.

### 5.2.10 Sit entènèt

VIHFA pwal kenbe yon sit entènèt comprehensive dédié pou Etazini Zile Vyèj la CDBG-DR pwogram ak aktivite ki yo ki asosye ak fon sa yo. Pajwèb a ka jwenn sou VIHFAnan sit Entènèt:

https://www.vihfa.gov/Community-Development-block-Grant-disaster-Recovery. Sit wèb la pral finalman genyen swivan:

- CDBG-DR Plan pou, ki genyen tout modifikasyon
- Kouran an ki apwouve pa DRGR aksyon Plan,
- Tout QPRs ki te kreye nan DRGR,
- Kondisyon patisipasyon sitwayen,
- Akò sou zafè achte politik ak pwosedi yo,
- Pwogram politik ak pwosedi yo,
- Dekri teren sèvis ou byen aktyèlman te founi yo ak itilize CDBG-DR lajan ki disponib,
- Redacted PDF kopi kontra tout yo ki fè te dirèkteman te founi yo ak, ak
- Yon rezime de tout obtenus kontra yo, ki enkli moun te founi yo ak pa U.S. Virgin Islands, benefisyè oubyen subrecipients (pa egzanp lè w yon rezime lis publics, la faz nan achte materyèl de gè a, kondisyon pou satisfè pou pwopozisyon ak nenpòt liquidation de domaj ki asosye ak yon kontraktè an fayit oubyen pa ka aplike pou kontra a, etc.).

## 5.3 MONITÈ PWOGRÈ AK OUMISYON

VIHFA ap sipèvize tout aktivite ak depans ba fon CDBG-DR. Anplwaye VIHFA yo ki ekziste yo, plis pèsonèl yo ak kontraktè a pou anplwaye pou èd nan administrasyon yo, ak pou egzekite, pwogram rechèch yo. Patnè sa yo pwal asire ke pwogram yo ranpli tout kondisyon, ki genyen: a dezas pou sekirite sosyal, elijibilite, objektif nasyonal, konpliyans, bèl kay, travay nòmal, non-discrimination, règleman anviwònman ak règleman akò sou zafè achte nan pati 85.

VIHFA pwal kreye yon plan kap kontwole selon kondisyon CDBG-DR pou chak aktivite ki bay fon pwal rankontre dezas pou sekirite sosyal ak yonn nan HUD an twa nasyonal objèktif yo, ak pwogram pou kalifye aktivite ki ede objèktif pwensipal nasyonal ki etraje ba- ak moderate-income moun.

Tout pwojè se pou koresponn ak lwa federal aplikab e regilasyon yo e ke an stated objektif yo. VIHFA pwal monitè fon itilize sistèm nan HUD dezas gerizon Grant rapò ki fèt sou (DRGR). Selon kondisyon HUD, VIHFA pwal soumèt yon anplwayè pèfòmans rapò (QPR) nan DRGR pa pi ta pase trant jou apwe finisman sezon almanak chak. QPR a pral poste sou yon baz anplwayè jiskaske tout fon ki te dépensé ak tout depans ki te rapòte. Vyèj zile Etazini ap itilize HUD ki founi kontra a rapò ki fèt sou modèle (pou PL 113-2) pou téléchargement pou DRGR a sou yon baz anplwayè: https://www.hudexchange.info/Resource/3898/Public-law-113-2-contract-reporting-template/

### 5.3.1 Prevansyon la Duplication benefis

Egzijans Robert T. Stafford bare (Stafford lwa), tankou modifiée, defann yon moun, biznis enkyetid oubyen lòt rèsponsab nan resevwa lajan federal ki disponib pou okenn pati nan yon lajan ki koresponn ak sa yo te deja resevwa asistans finansye anba nenpòt lòt pwogram, asistans asirans, charitab prive oubyen nenpòt lòt sous. Sa répétées fon yo rele Duplication de benefis (DOB). Yon

gouvènman an pou tranzaksyon bankal ki founi asistans gerizon dezas dwe tou de anpeche ak pase men sou okenn DOB etablisman ak aplikasyon politik ak pwosedi yo pou kapab idantifye ak ajiste pou peman asistans double konsa. VIHFA ap devlope pwosedi yo ak règleman apwopriye adrese nòmalman daprè lalwa.

### 5.3.2 Fwòd, dezè ak abi

Tout direksyon kontraktè, fournisseurs ak subrecipients pou montre yo gen pwosedi ak sistèm pou idantifye epi rapòte fwòd, dezè ak abi. Si ke yo sispèk fwòd idantifye li ta dwe imedyatman pou te rapòte pou pwogram se direktè a, ki pral refere kesyon HUD biwo enspektè jeneral (HUD OIG) ak ajans anfòsman lwa lòt tankou apwopriye. VIHFA ap fè tout efò posib li pou asire ke a korèk rapò ki fèt sou ak kominikasyon ki CDBG-DR grant lajan ki disponib sou pajwèb a.

## 5.4 SITWAYEN PATISIPASYON

VIHFA nan tout efò planification ak nan akouchman an nan yon dezas ki gen rapò ak pwogram ak sèvis pwal asire ke tout rezidan yo genyen menm dwa ak enfòmasyon sou pwogram yo, ki enkli ba - ak modérée - lajan moun, moun ki enfim, granmoun yo, ak moun ak limite nan Angle (LEP). VIHFA la gen yon angajman pou bay patisipasyon siyifikatif ap fè opòtinite pou tout rezidan li

Pandan devlopman Plan pou òganizasyon yo tankou a V.Kraponnen sèvis depatman moun yo, a V.I. Piblik kay otorite, Continuum de swen, Katolik Bienfaisance de V.Kraponnen, swen sante Frederiksted, -sèvis sosyal, ak Méthodiste antrènman ak sant asistans te angaje l pou tou de idantifye bezwen ak sijere par aktivite pou asiste yon dezas Sur vilnerab laplipa moun lan zile. Nan mwa Oktòb 2017, gouvènè Kenneth E. Mapp te kreye yon bòs komite konseye pou ede gid ti - ak long - term gerizon efò pou teritwa an. Fòs travay sa a te gen reprezantan ki sòti nan lis teritoryal ak ajans yo ki sèvi rezidan yo desann sou revni, granmoun, timoun, ak moun ak fizik ak ki enfim développement. Pandan ke moun sa yo ap fè fas a baryè pi fò, yo ka an pi piti pou nou sou pwòp anfavè. Patisipasyon nan gwoup yo ak ajans yo ki repwezante yo asire ke sa vilnerab endividi sa yo ak lokatè ki pa bliye si nan rechèch la.

Iseptib lane te estime ke gouvènè a repare e fòs travay fleksibilite pou apeprè 63,000 pèp. 56,500 te sipòte nan pwogram finansye yo, granmoun 6,300, genyen 1,100 timoun ak 400 moun ki enfim.[129] Nimewo sa a repwezante briskeman 60% moun nan popilasyon total de Lil Vyèj la.[130] Nan pwosesis onsiltasyon ak fòs travay enplikasyon, òganizasyon yo yo te ede pou asire w bezwen laplipa moun lan zile sa yo te rekonèt, adrese nan tou de la CDBG-DR Plan pou ak a repare e fleksibilite fòs travay rekòmandasyon.

Bay defi lojistik yo sou zile yo, tèm jewografi ak connectivité, a VIHFA al above and beyond Federal anrejistre egzijans pou jwenn anpil rezidan yo ke nou kapab ak enfòmasyon sou a aksyon Plan, pwogram yo te pwopoze gerizon, ak opòtinite pou bay dizon yo.

---

[129] USVI siklòn repare e fleksibilite fòs travay rapò-PROJET, 26 mwa Jen an 2018.

[130] Total de ke yo evalye lane U.S. Virgin Islands nan 2016 te 105,000. (http://www.worldometers.info/World-population/United-States-Virgin-Islands-population/)

A aksyon an gen Plan pou li te genyen validées sou a VIHFA dezas gerizon sit Entènèt (https://www.vihfa.gov/cdbg-Dr/action-plans-amendments). Plan pou tout antye anwole ak egzekitif rezime sou plan te tou ke nan panyòl, te poste pou sit Entènèt la pou kòmantè piblik. VIHFA direktè Daryl Griffith al sou radyo a, préféré informational machin pou rezidan zile yo, pou faire plan an, li kapab konte pou revizyon ak piblik la reyinyon yo. Ap avanse ak ki baze sou devlopman a lang aksè Plan aktyèlman anba devlopman nan yon minimòm, tout dokiman enpòtan n ap pran disponib nan Anglè, Panyòl, ak okenn lòt lang idantifye nan VIHFA nan lang aksè Plan.

VIHFA la tou te kondi twa piblik reyinyon yo, yonn sou chak zile, pou li solisite kòmantè ak rekòmandasyon nan sitwayen:

Saint John Mèkredi, Me 9, 2018, 6:00 pm Julius Sprauve lekòl, Cruz Bay
Saint Croix Jedi, Me 10, 2018, 6:00 pm Amerik rejiman Hall, Frederiksted
Saint Thomas Mèkredi, Me 16, 2018, 6:00 pm Charlotte Amalie lekòl segondè oditoryòm

Tout kote yo te donmaje aksesib a ak VIHFA te founi entèpretasyon/pa siy pou a tande jan te mande.

Ap mache, VIHFA la dakò an pou kontinye ak sa a nivo asistans piblik pou tout salè konsiderab modifikasyon a aksyon Plan, w ap itilize piblik la reyinyon yo ak peryòd kòmantè piblik katòzmil jou, ni lòt montage cohérente ak enpòtan Federal anrejistre.

Anplis, VIHFA la gen yon gwo istwa angajman kontini endividi ak lokatè sa te sèvi pou. Li se yo entansyon pou kontinye sa a ak tout aplikasyon CDBG-DR, w ap itilize sant yo konsome bon jan kantite mobil, reyinyon kominotè, radyo enfòmasyon sa a, kontinye angajman ak òganizasyon yo ak gwoup defans yo ki repwezante vilnerab laplipa moun lan zile a.

VIHFA tou entasyon pou fè pibliye nan Angle, panyòl ak okenn lòt lang nan VIHFA nan lang aksè Plan, tout dokiman enpòtan ki pral genyen ladan yo, men, pa dwe limite pou te idantifye: pwogram descriptions, pwogram pou kondisyon, aplikasyon pou, aplikasyon pwosesis, pwosedi yo ak konsome bon jan kantite bò yo, apèl an mache. An plis, ak bout de la lang aksè Plan, plis detay ap bay sou lòt lang bezwen sa ap bezwen pou adrese pou asire ke okenn rezidan ak limite English proficiency kapab aksede tout pwogram yo bezwen.

Asistans ak sitwayen patisipasyon an Lil Vyèj la pwal kontinye atravè poutèt yo resevwa pwogram planifikasyon ak gerizon pwosesis la. Anplwaye VIHFA, biwo gouvènè a ak fòs travay, ak lòt lis tèritoryal pwal kontinye pou li solisite ta bay nan tout circonscriptions, epi pou yo itilize sa ta bay pou enfòme pwogram priyorite.

### 5.4.1 Citizen Participation P Ilan

Vyèj zile kay finans ajans lan se tou prè pou bout sou ajou a sou plan patisipasyon nan sitwayen sa yo gen pou itilize pou li Consolidée gen Plan pou tout li HUD CPD pwogram yo. Revizyon a pral te enkli ladan yo kominote devlòpman blòk Grant-dezas gerizon pwogram yo. Plan sa a ap

dekri an detay ki jan teritwa an ap bay pou epitou ankouraje patisipasyon sitwayen nan developman de a senk ane Consolidée Plan an, yon modifikasyon y, anyèl aksyon Plan, pèfòmans evalyasyon rapò anyèl (AUX), la Aksyon Plan kap itilize yon fon CDBG-DR yo te resevwa ak yon modifikasyon plan sa.

Consolidée Plan pwosesis implique a evalyasyon an bezwen, etablisman priyorite ak devlopman estrateji pou lojman adrès, kominote devlòpman ak l'. Ap mache, teritwa a pwal revize ak revize, si li nesesè, Plan Patisipasyon sitwayen Ameriken an, chak senk an kòm yon pati de pwosè planification consolidée a.

Nan yon minimòm, Plan Patisipasyon sitwayen yo ap gen ladan eleman sa yo:

- Dekri teren chak nan pwogram ki te enkli nan a Consolidé Plan, pwogram lan, te deside fon montan, aktivite ki kalifye yo ak gwo bénéficiaires.
- Detaye dekri teren Consolidée Plan pwosesis la, pami yo bezwen evalyasyon, revizib nivo fon, onsiltasyon ak planifikasyon sou rankont yo te pwopoze pwogram yo, ki lè pou revizyon piblik ak kòmantè, reyinyon piblik yo ak dwa ak dosye ak dokiman.
- San konte jeneral lane ki nan lis yon gwoup yo ak laplipa moun lan zile ki ap resevwa asistans plis efò lè devlope plan an, menm jan yo ye a ki pi chans pou yo touche pa ou ka pran avantaj sou pwogram yo.
- Plis detay sou jan patisipasyon sitwayen yo va pou sipòte, ankouraje, ak yon ki te vize sou ba - ak modérée - lajan laplipa moun lan zile, fanmi ak timoun, ye granmoun, moun san kay, moun ki enfim, ak tout moun ansanm ak limite nan Angle.
- A pwosè ki patisipasyon sitwayen Ameriken ap ankouraje ak Inc nan pwosesis amandman, plan anyèl ak pèfòmans rapò.
- Metòd pou enregistrement ak adrese plent oubyen griefs nan sitwayen.
- Plan an pou minimize déplacement yo ak tout pèt inite separe ba-modere revni yo.
- Pwosesis la, bò kote kondisyon CDBG-DR fon pral adrese, ki genyen, pa: kreyasyon yon dezas piblik gerizon sit wèb sa a, ki yon pwogram aplikan ki ka detèmine estati aplikasyon nan pwen nenpòt ki asèptab.

Plan sa a ap ka voye bay HUD pou revizyon pli vit ke sa ki te pase nan pwosesis kòmantè piblik la.

### 5.4.2 Estati aplikasyon

VIHFA konprann bagay ki bay tout aplikan pwogram kouran, byen mezire ak konnen enfòmasyon atravè pwosesis aplikasyon yo. Pratik yo mande pou delivwe benefis, patikilyèman nan lojman ki aktivite ki pa nan divès konplèks pratik ki mande pou dokiman sou. Pa sèlman fè aplikan dwe kenbe a jou sou yon dokiman en pa wè osinon yon obstak pou prim don yo, men, pwogram lan kapab ede aplikan nan rete o kouran de lòt resous ki ka disponib pou yo. Nonm reyèl lè aksè a enfòmasyon sou estati don se yon pwiyorite, ansanm ak efektif nplwaye jesyon ak abilite pou kontakte yo eskonsab dosye randevou oubyen nan telefòn pandan tan operasyon an, ni pou fè kouryèll. Karakteristik yo pwal tabli pou aplikan p'ap konprann fwa te ka espere retounen repons

yo. FAQ imprimés stati pou aplikan ki pa gen aksè pou sèvis medya ak nimewo telefòn elektwonik ap bay.

Pou chak enfòmasyon pwogram y' a disponib sou a dezas gerizon nan zòn nan sit wèb VIHFA la. Programs pwal itilize imprimé ak adrès elektwonik materyèl, fòm plizyè medya ki enkli televizyon radyo, piblikasyon, kontak dirèk ak kote pou avyatè/afich nan piblik fasilite yo, katye fasilite yo, legliz ak sant kominotè yo pou bay atan enfòmasyon. Pwogram enfòmasyon ak dokiman an pwal disponib nan plizyè lang pou akomode ki pa Anglè yo ap pale.

Pou kay pwogram yo pou yo rete, p irior pou orè yon randevou nan moun pou pwosè konsome bon jan kantite an aplikasyon yo an, pwogram aplikan ap resevwa yon detay ki nan lis tout dokiman pou resevwa.  Aplikan ak andikap fizik jenn pou lame ak/oswa yon bezwen pou sèvis tradiksyon ap fè logés bezwen.  Orè pou FAQ, y' a fè kap aplike a à sou pa wè estati dokiman ak aplikasyon. Aplikasyon statuts va aksesib a kap aplike pwogram a pandan pwosè aplikasyon sa, jiskaske a detèminasyon pou fè a pa bon, ak tout don pou prim detèmine via préféré kontak metòd kap aplike a te chwazi nan aplikasyon yo. De don pou prim detèminasyon sa a ap bay pou aplikan nan ekri.

Aplikan pral gen yon opòtinite pou adrese detèminasyon de elijibilite ak grant prix tankou bay dokimantasyon pou sipòte yo fè apèl nan yon pwosè dapèl sa yo ap fè pou tout aplikan nan a inisyal konsome bon jan kantite e te poste nan Pwogram sit Entènèt la.  Tout aplikasyon pou, règleman, ak sit wèb yo ap gen ladan detay sou dwa pou ranpli yon apèl ak pwosesis la pou kòmanse yon apèl.

# 6 AUX

## 6.1 REVI LISTE PLAN AKSYON INISYAL

| Kritè: | | | Wi *(bay paj #)* | Non *(bay rezon)* |
|---|---|---|---|---|
| **A.** | | **Jeneral Plan pou kondisyon** | | |
| **Èske a aksyon an gen pou planifye yon dezas gerizon idantifye te pwopoze ou de alokasyon bénéficiaire a, enkli kritè pou elijibilite, jan itilizasyon adrese yon tan ki long gerizon, restorasyon lojman ak enfwastrikti ak ekonomik revitalisation nan de sa ntre nan ak w nan ladetrès zòn yo? Espesyalman:** | | | | |
| **5.2.8(1)** | **Bezwen evalyasyon** | Yon enpak ak non bezwen evalyasyon, jan te dekri nan avi a (83 FR 5849): | Seksyon 3 (Parameswaran 23) | |
| | | (a) fè a evalyasyon an evalye kap twa sant gerizon-kay, yo ak ekonomik revitalisation? | Seksyon 3.2 (p. 25) | |
| | | (b) fè evalyasyon lojman bezwen adrese pwovizwa ak pèmanan, mèt ak lokasyon, moun ki pa marye fanmi ak multifamily, ki, epi ki te konn mache, ak kay pou rankontre bezwen moun san kay avan dezas? | Seksyon 3.4.1 (Parameswaran 37) | |
| | | (c) fè a evalyasyon an pran l nan kont diferan fòmilè asistans disponib pou yo, ou gen anpil chans pou mete disponib pou, kominote ki afèkte yo ak ki moun kap pou idantifye bezwen pa adrese pa lòt sous? | Seksyon 3.4.7 (Parameswaran 47) | |
| | | (d) èske bénéficiaire a pwodwi yon estimasyon grangou non pa estime a pati nan bezwen gen anpil chans pou adrese pa lajan asirans, lòt asistans federal, ou nenpòt lòt sous fon itilize enfòmasyon disponib ki pi resan yo? Te fè bénéficiaire a site sous enfòmasyon yo? | Seksyon 3.4.7 (Parameswaran 47), Tab 15 (Parameswaran 47), Tab 16 (Parameswaran 50), ak Tab 17 (Parameswaran 51) | |
| | | (e) èske bénéficiaire a a evalye si sèvis piblik yo nesesè pou byen ede youn aktivite yo fèt pou adrese kay ak ekonomik revitalisation bezwen? Èske bénéficiaire adrès la jan sèvis sa pou n ' fè aksesib a moun ki gen vaste difikilte ki genyen Mobilite komandan, ansoryèl, devlòpmantal, emosyonèl, ak lòt déficiences? | Seksyon 5.2.8 (Parameswaran 162) | |
| | | (f) èske bénéficiaire a dekri kijan aktivite planification yo pwal | Seksyon 3.3 (Parameswaran 27) | |

| Kritè: | | | Wi<br>*(bay paj #)* | Non<br>*(bay rezon)* |
|---|---|---|---|---|
| | | benefisye a HUD-idantifye "ki pi Sur ak vant ba" (mi) zòn yo? | | |
| | | (g) efè a te dekri pa tip nan pi géographique nivo possible (pa egzanp, eta nivo, kòd postal, osinon anba si disponib), moun ap disponib ki pi resan done? | Kat 8 (Parameswaran 17); Kat 9 (Parameswaran 18); Kat 10 (Parameswaran 18); Kat 11 (Parameswaran 26); Kat 12 (Parameswaran 28); Kat 15 (Parameswaran 36); Kat 16 (Parameswaran 36). | |
| | | (h) fè a evalyasyon an pran l nan kont frè enkòporamman D' ak résilience mezi pou pwoteksyon kont pwochen risques? | 2 seksyon (Parameswaran 13); Tab 16 (Parameswaran 50); Chato pou 3.5 seksyon (Parameswaran 53) ; 4.4.2 seksyon (Parameswaran 127) ; Seksyon 5.1.1 (Parameswaran 152) | |
| **(2)** | **Koneksyon ant bezwen ak Allocation(s) lajan ki disponib** | Èske a evalyasyon an kapab dekri koneksyon ant bezwen non ke yo te idantifye ak alokasyon an CDBG-DR resous, pwopoze yon alokasyon de fon CDBG-DR sa premyèman konsidere kòm ak yo adrese bezwen non lojman? (83 FR 5849) | 4.2 seksyon (Parameswaran 90) | |
| | | (a) si allocation lajan ki disponib pou revitalisation ekonomik ak enfwastrikti aktivite yo, fè sa a evalyasyon an kapab idantifye kouman nenpòt ki te rete non kay bezwen pral adrese, ni ki jan li ekonomik revitalisation ak enfwastrikti aktivite a kapab kontribiye a la repare yon tan ki long e restorasyon lojman nan a ki pi Sur ak détresse zòn yo? (83 FR 5849) | Gade 4.2.2 seksyon (Parameswaran 93); 4.2.3 seksyon (Parameswaran 95) | |
| | | (b) si allocation fon nan yon metòd distribisyon, èske a aksyon an gen Plan pou dekri kijan a evalyasyon an bezwen te enfòme de depans décisions, | Seksyon 4.1 (Parameswaran 90); Seksyon 4.2 (Parameswaran 90) | |

| Kritè: | | | Wi *(bay paj #)* | Non *(bay rezon)* |
|---|---|---|---|---|
| | | enkli raison dèyè decision(s) pou bay lajan pou zòn kote ke te idantifye nan bénéficiaire kòm te pi Sur ak vant ba, si li ta aplikab (i.e., kijan bénéficiaire a te detèmine ke zòn sa yo ki pi Sur e vant ba)? (83 FR 5849) | | |
| (3) | **Rehab/rekonstriksyon lojman piblik yo, lojman ki pa chè, ak lòt fòm ede moun lojman** | Èske a aksyon an gen Plan pou genyen ladan yo yon dekri teren jan li ap idantifye e adrese a Reyabilitasyon, rekonstriksyon, relèv ak nouvo konstriksyon lojman ak ebèjman nan zòn sa yo touche dezas? (83 FR 5849) | Seksyon 4.3.2 (Parameswaran 104); 4.3.4 (111) | |
| | | Fè a aksyon an gen Plan pou kapab idantifye kouman li pral adrese Reyabilitasyon, D' ak nouvo konstriksyon bezwen chak dezas Sur PHA nan jiridiksyon li, si li ta aplikab? (83 FR 5849) | Seksyon 4.3.5 (Parameswaran 114). | |
| | | (a) fè a aksyon an gen Plan pou idantifye nesesè e ki rezonab pwi yo epi asire ke adekwat fon de tout sous disponib, pami yo CDBG-DR don lajan, ladan l li dedike pou adrese bezwen non bwete lojman piblik? Bénéficiaire chak dwe idantifye alokasyon pou espesyalman adrès ou non bezwen PHAs ke idantifye nan a evalyasyon an bezwen. (83 FR 5862) | Seksyon 4.3.5 (Parameswaran 114). | |
| | | Fè a aksyon an gen Plan pou kapab idantifye kouman li pral adrese a Reyabilitasyon, rekonstriksyon, relèv ak nouvo konstriksyon lokasyon lojman ki se ki pou ba - oubyen modérée - lajan lokatè nan a ki pi Sur ak zòn détresse? (83 FR 5849) | Seksyon 4.3.5 (Parameswaran 114). | |
| | | (yon) sa a aksyon an gen Plan pou idantifye fon de tout sous disponib, pami yo CDBG-DR grant lajan, ladan l li dedike pou adrese bezwen non pou lojman ki pa chè? (83 FR 5862) | Tab 15 (Parameswaran 47); 4.2 seksyon (Parameswaran 90) | |
| | | (b) fè plan pou bay (1) yon definisyon "ki pri lwaye", (2) limit nan revni pou lokatè lojman lokasyon, (3) ak minimòm prix peryòd venndemil (20) an? (83 FR 5862) | Seksyon 3.4.3 (Parameswaran 35); 4.2.1 seksyon (Parameswaran 91); Seksyon 4.3.4 (Parameswaran 111) ; Seksyon 4.3.5 (Parameswaran 114) | |

| Kritè: | | | Wi<br>*(bay paj #)* | Non<br>*(bay rezon)* |
|---|---|---|---|---|
| | | Fè a aksyon an gen Plan pou idantifye e adrese Reyabilitasyon, rekonstriksyon oubyen ranplasman inite mache pwive yo resevwa asistans ki chita nan pwojè oubyen ak lokatè ki patisipe nan seksyon 8 Housing chwa Document pwogram lan, ak okenn lòt lojman ki ede moun sou yon pwogram HUD? (83 FR 5849) | Seksyon 3.4.4 (paj 41) | |
| | | Fè a aksyon an gen Plan pou idantifye e adrese Reyabilitasyon, rekonstriksyon oubyen ranplasman ijans ebèjman ak tranzisyonèl lojman, lojman enstriman pèmanan ak bezwen pèmanan lojman endividi yo ak fanmi ki san kay ak à la l'? (83 FR 5849-5850) | Seksyon 4.3.6 (Parameswaran 111); Seksyon 5.1.3 (Parameswaran 153) | |
| **(4)** | **Monte grad lojman pou vilnerab laplipa moun lan zile** | Èske a aksyon an gen Plan pou dekri kijan bénéficiaire a ap ankouraje lojman pou vilnerab laplipa moun lan zile, ki gen yon dekri teren aktivite yo ki pral adrese sa kap vini an (83 FR 5850): | | |
| | | (a) a tranzisyonèl lojman, lojman enstriman pèmanan ak bezwen pèmanan lojman endividi yo ak fanmi ki san kay ak à l', | Seksyon 4.3.6 (Parameswaran 116) | |
| | | (b) a prevansyon kont yo ak fanmi moun ki pa touche anpil lajan ak pitit (sitou moun ak revni yo pou peye pi ba pase 30 pousan de medyàn nan zòn an) depi yo vin endijan, | Seksyon 3.4.5.3 (Parameswaran 43) ak 4.3.7 Parameswaran 118). | |
| | | (c) bezwen espesyal moun ki pa san kay, men mande pou lojman enstriman (pa egzanp, granmoun, moun ki enfim, moun ak alkòl oubyen lòt ka viv san dwòg, moun ak VIH/sida ak yo separe bay chak fanmi, ak lojman piblik yo, menm jan te idantifye nan 24 CFR 91.315(e)), | Seksyon 4.3.6 (Parameswaran 116). | |
| | | Èske bénéficiaire a adrese kouman plan desizyon kapab afekte concentrations sou baz ras, etnik ak pa touche anpil lajan ak fason pou yo founi a ki lè ki lojman nan zòn ba-povwete, ki pa minorite yo kote ki apwopriye ak nan repons pou natirèl | Seksyon 4.3 (Parameswaran 98) | |

| Kritè: | | | Wi<br>*(bay paj #)* | Non<br>*(bay rezon)* |
|---|---|---|---|---|
| | | matyè danjere ki gen rapò ak efè a? (83 FR 5850) | | |
| **(5)** | **Réduire oubyen adrès Déplacement** | Kouman bénéficiaire a te gen plan pou réduire déplacement moun oswa òganizasyon ak pou ede yon moun osinon yon òganizasyon ki te evakye? (83 FR 5850) | Seksyon 5.1.4 (Parameswaran 155). | |
| **(6)** | **Maksimòm asistans ak pri evalyasyon rezonab** | Èske a aksyon an gen Plan pou genyen ladan yo dekri teren kantite maksimòm disponib pou benefisye yon anba chak nan dezas gerizon pwogram bénéficiaire a asistans? (83 FR 5850) | Seksyon: 4.3.1 (Parameswaran 102); 4.3.3 (pp. 108); 4.3.4 (Parameswaran 111) ; 4.3.5 (Parameswaran 114); 4.3.7 (Parameswaran 118) ; 4.4.1 (123) ; 4.4.2 (127) ; 4.4.3 (131) | |
| | | (a) fè plan aksyon dekri pwosesis la bénéficiaire a pwal itilize pou fè eksepsyon nonplis pou prim maksimòm yo? (83 FR 5850) | Seksyon: 4.3 (Parameswaran 98); 4.3.3 (pp. 108); 4.3.5 (Parameswaran 114); 4.3.7 (Parameswaran 118) | |
| **(7)** | **Plan & ap travay byen ansanm** | Fè a aksyon an gen Plan pou kapab dekri kijan bénéficiaire a ap ankouraje son, durable yon tan ki long gerizon planifikasyon enfòme pa yon evalyasyon apwe yon dezas ki matyè danjere ris, espesyalman peyi ki sèvi ak prensip ki reflete reskonsab plain anvayi administrasyon epi pran l nan kont nivo lanmè posib ogmantasyon (pa egzanp, ap itilize FEMA floodplain cartes, moman an ak entansite evènman précipitations, ak ou ap aplike a nouvo konseye baze inondasyon Élévations (ABFE) oswa pi wo)? (83 FR 5850) | Seksyon 5.1.3 (Parameswaran 153). | |
| | | Fè a aksyon an gen Plan pou eksplike kijan bénéficiaire a pwal koòdone ak lòt lokal ak rejyonal planification efò pou asire ke konsistans? (83 FR 5850) | Tab la 3 (Parameswaran 23) | |
| **(8)** | **Pati piwo nòmal** | Èske bénéficiaire a endike ke li pwal aplike nòmal ogmantasyon altitid pou yon nouvo konstriksyon, reparasyon estrikti lejèman devlope bwete, osinon | Seksyon 4.3.1 (Parameswaran 102); Seksyon 5.1.3 | |

| Kritè: | | | Wi *(bay paj #)* | Non *(bay rezon)* |
|---|---|---|---|---|
| | | yon amelyorasyon salè konsiderab rezidansyèl estrikti nan zòn matyè danjere lavalas, comme ke etaj se pi piti 2 pye CI-dessus 1 la pour anyèl floodplain otè yo (oswa ABFE +2)? (83 FR 5850 ak 83 FR 5861) | (Parameswaran 153-4) | |
| | | (a) fè tout Plan pou genyen ladan yo yon estimasyon de pwi mwayèn yo asosye ak estrikti élévation? (83 FR 5850) | Seksyon 4.3.1 (Parameswaran 102); Seksyon 5.1.3 (Parameswaran 153-4) | |
| | | (b) fè a aksyon Plan dekri kijan bénéficiaire a pral dosye sou yon katye oswa yon ogmantasyon altitid, Kontrèman altènatif estrateji, se pri rezonab pou ankouraje yon tan ki long gerizon kominote yon nivo gouvènman lokal? (83 FR 5850) | Seksyon 4.3.1 (Parameswaran 102); Seksyon 5.1.3 (Parameswaran 153-4) | |
| | | Èske a aksyon an gen Plan pou esplike jan bénéficiaire a pou (83 FR 5850): | | |
| | | (a) konplo ak aplike pwogram ak aktivite ak objektif li ki pwoteje pèp ak tout byen kont danje? | Seksyon: 4.3.2 (Parameswaran 104); 4.3.6 (p.116); 4.4.3 (Parameswaran 131) | |
| | | (b) mete aksan meyè kalite, durabilité, enèji efikasite, pote, ak (rezistans? | Seksyon 5.1.1 (Parameswaran 152) | |
| **(9)** | **Pwoteksyon moun ak tout byen, Metòd pou konstriksyon** | (c) sipòte adopsyon ak kontwòl sou modèn ak gwo do bati codes ak D' nan matyè danjere ris, ki gen posib nivo lanmè leve kanpe, gwo van, gwo van tanpèt, ak lavalas? | Seksyon 3.5.8 (Parameswaran 72); 4.3.2 (Parameswaran 104); 4.3.4 (Parameswaran 111); 5.1.1 (Parameswaran 152) | |
| | | (d) soumèt li a Green bati estanda te etabli an avi pou aktivite sa yo: | Seksyon 4.3.1 (Parameswaran 102); Seksyon 5.1.1 (Parameswaran 152) | |
| | | (i) respekte Green nòmal bati pou: (i) tout nouvo konstriksyon rezidansyèl bilding ak ranplasman (ii) tout peyi lejèman devlope andomaje rezidansyèl bilding yo? Bénéficiaire a ki vle di ke yo pral mande pou ke tout nouvo | Seksyon 4.3.1 (Parameswaran 102); Seksyon 5.1.1 (Parameswaran 152) | |

| Kritè: | | | Wi *(bay paj #)* | Non *(bay rezon)* |
|---|---|---|---|---|
| | | konstriksyon oubyen ranplasman lejèman devlope bwete bilding rezidansyèl pwal rankontre yon endistri-te rekonèt estanda sa ki te rive fè certification anba omwen yonn nan tout pwogram ki enskri nan paragraph B.32.a de Seksyon VI. (83 FR 5850 ak 83 FR 5861) | | |
| | | (ii) soumèt li a, pou mezi aplikab, règleman kategori a HUD CPD Green bati Modernisation liste pou restorasyon an, moun ki pa-lejèman devlope bwete rezidansyèl bilding ki kote frè reparasyon yo mwens ke ranplasman 50% koute, ki genyen nòmal pou aparèy ak pwodwi yo lè ranplase kòm yon pati de rehab? Men egzijans sa a pa aplike lè enèji zetwal, dlo-sans etikèt ki make, oswa vil FEMP pwodwi pa egziste. (83 FR 5850 ak 83 FR 5861) | Seksyon 4.3.1 (p. 102); Seksyon 5.1.3 (p. 153-4) | |
| **(10)** | **Fleksibilite pou Risques natirèl** | Si yon bénéficiaire ap itilize ap itilize don lajan ki disponib pou enfrastrikti, èske la Plan pou genyen ladan yo dekri teren ki te pwopoze enfrastrikti aktivite ap avanse fleksibilite yon tan ki long pou risques natirèl ak jan bénéficiaire a dakò an pou envèstisman sa yo ak lòt te planifye nan leta ni nan lokal amelyorasyon kapital? (83 FR 5850) | Seksyon 4.4.1 (Parameswaran 123). | |
| | | Èske a aksyon an gen Plan pou dekri kijan bénéficiaire a pral adrese konstriksyon an oswa Reyabilitasyon van tanpèt dlo jesyon sistèm nan zòn inondasyon Sur? (83 FR 5850) | Seksyon 3.5.6 (Parameswaran 67); Seksyon 4.4.2 (Parameswaran 127) | |
| | | (a) fè a aksyon Plan dekri kijan bénéficiaire a ap travay avèk gouvènman lokal yo nan a ki pi Sur ak zòn détresse yo pou kapab idantifye non a bezwen ak asosye pwi yo de amelyorasyon enfrastrikti tanpèt bezwen dlo? (83 FR 5850) | Seksyon 3.5.6 (Parameswaran 67). | |
| **(11)** | **Dezas plan rechèch ak repons** | Fè Plan aksyon an genyen ladan yo dekri teren te pwopoze sèvi ak bénéficiaire a CDBG-DR lajan ki disponib pou devlope yon dezas rechèch ak repons plan sa yo adrese yon tan ki long repare e D' pre ak apwe | Seksyon 1 (Parameswaran 21); Seksyon 4.2.4 (Parameswaran 95) | |

| Kritè: | | | Wi *(bay paj #)* | Non *(bay rezon)* |
|---|---|---|---|---|
| | | yon dezas matyè danjere, si yonn pa aktyèlman egziste? (83 FR 5850) | | |
| **(12)** | **En lajan ki disponib** | Èske a aksyon an gen Plan pou dekri kijan bénéficiaire a pwal ogmante CDBG dezas gerizon fon pou jenere yon rekouvweman pi efikas ak comprehensive? (83 FR 5850) | Seksyon: 4.2.1 (Parameswaran 91); 4.2.4 (Parameswaran 95); 4.3 (Parameswaran 98); & patikilyèman 4.4.1 (Parameswaran 123-127) | |
| **(13)** | **Konstriksyon nòmal** | Fè a aksyon an gen Plan pou kapab dekri nòmal bénéficiaire a pou kay ak ti biznis Reyabilitasyon kontraktè ke li travay nan jistifikasyon an, ki gen yon ki asèptab pou pwopriyetè yo ak biznis pou kalme kalite travay Reyabilitasyon? (83 FR 5850-5851) | Seksyon: 5.1.1 (Parameswaran 152); 5.1.3 (Parameswaran 153); 5.4.1 (Parameswaran 166) | |
| **B** | | **Pwojè ak aktivite** | | |
| **Pou eta bénéficiaires, plan aksyon an dwe dekri metòd separe lajan ki disponib pou gouvènman lokal yo ak branch fanmi Endyen jenn pou lame ak/oswa descriptions pwogram espesyal yo oswa aktivite bénéficiaire a ap pote tou dwat.** | | | | |
| **(14)** | **Pou fon deziye pou yon eta (MOD oubyen pwogram / aktivite)** | Fè a aksyon an gen Plan pou kapab dekri metòd separe lajan ki disponib pou gouvènman lokal yo jenn pou lame ak/oswa descriptions pwogram espesyal yo oswa aktivite eta an pral pote tou dwat? (83 FR 5851) | Seksyon 4.1 (Parameswaran 90) | |
| **(15)** | **Baz pou Allocations** | Èske a aksyon an gen Plan pou eksplike kijan a evalyasyon an bezwen te enfòme alokasyon décisions idantifye nan Plan an, enkli raison pou idantifye eta ki pi Sur ak zòn détresse yo pa idantifye nan HUD? (83 FR 5851) | Seksyon 4.1 (Parameswaran 90) ak 4.2 (Parameswaran 90). | |
| | | (a) n' a, oubyen ap, tout aktivite yo ki te lokalize nan yon Presidentially ki te deklare ke eta ki kalifye pou asistans anba avi sa a? (83 FR 5851) | Paj 84 | |
| | | Nan allocation lajan ki disponib pou revitalisation ekonomik ak enfwastrikti aktivite, èske a aksyon an gen Plan pou idantifye kijan nenpòt ki te rete non kay bezwen pral adrese oubyen kijan li ekonomik revitalisation / enfrastrikti aktivite a kapab kontribiye a a yon tan ki long repare e restorasyon lojman nan a ki pi Sur ak détresse zòn yo? (83 FR 5851) | Seksyon 4.4 (pp. 121-131); Seksyon 4.5 (pp. 136-150) | |

| Kritè: | | | Wi<br>*(bay paj #)* | Non<br>*(bay rezon)* |
|---|---|---|---|---|
| | | (a) fè tout Plan pou kapab idantifye pèdi ekonomik la oubyen bezwen ki pi nan katastwòf la ak ki jan te pwopoze aktivite a pral adrese pèdi sa oubyen ou bezwen? (83 FR 5851) | Seksyon 4 (p. 90-150) | |
| **(16)** | **Detay sou pwogram/aktivite** | Pou chak pwogram pou granmoun oswa aktivite yo te pote eta a (83 FR 5851): | | |
| | | (a) faktè pou sekirite sosyal a oubyen kandida pou karakteristik, grant gwosè fwontyè ak dat kòmansman ak nan fen te pwopoze? | Seksyon: 4.3.1 (p. 102); 4.3.3 (pp. 108); 4.3.4 (p. 111) ; 4.3.5 (p. 114); 4.3.7 (p. 118) ; 4.4.1 (123) ; 4.4.2 (127) ; 4.4.3 (131); 4.5.1 (p. 138); 4.5.2 (p. 142); 4.5.3 (p. 144); 4.5.4 (p. 147); 4.5.5 (p. 150) | |
| | | (a) prévu itilizasyon fon CDBG-DR, ki gen Administration a pou tranzaksyon bankal, bidjè ak zòn jeyografik? | Menm bagay la tou kòm CI-dessus. | |
| | | (c) ki itilize prévu pwal rankontre CDBG elijibilite karakteristik ak yon objektif nasyonal? | Menm bagay la tou kòm CI-dessus. | |
| | | (d) kouman prévu itilizasyon rakonte pou yon enpak espesifik dezas epi ap rezilta nan yon tan ki long gerizon? | Menm bagay la tou kòm CI-dessus. | |
| | | (f) te bénéficiaire a idantifye okenn aktivite ki pa gen dwa (pa egzanp, sèvi ak CDBG-DR pou fòse ipotèk satisfaksyon, konstriksyon baraj ranp/dèyè orijinal nprent pye, incentive peman pou lokatè ki te deplase pou yon dezas Sur floodplains, asistans pou an prive ki te peman pou sèvis piblik, pa priorité asistans pou biznis ki rankontre definisyon yon ti biznis, oubyen asistans pou kay dezyèm)? Se tout aktivite ak itilizasyon otorize anba Tit mwen nan kay ak kominote devlòpman zak 1974 oubyen gen dwa pa dispans oubyen altènatif egzijans ki te pibliye nan avi sa a? | Seksyon 5.1.6 (p. 157). | |

| Kritè: | | | Wi<br>*(bay paj #)* | Non<br>*(bay rezon)* |
|---|---|---|---|---|
| **(17)** | **Kritè pou detèmine metòd distribisyon** | Lè fon alloué pou gouvènman lokal yo nan yon metòd distribisyon, èske a aksyon an gen Plan pou dekri tout kritè ki te itilize pou detèmine distribisyon a, ki gen paran anpil enpòtans critère chak? (83 FR 5851) | | Pa aplikab menm jan fon ki pa te alloué pou gouvènman lokal yo. |
| | | Lè aplikasyon pou solisite pou pwogram yo te pote tou dwat, èske a aksyon an gen Plan pou dekri tout kritè ki te itilize pou yo chwazi pou fon, ki gen paran anpil enpòtans critère chak? (83 FR 5851) | Seksyon: 4.3.1 (p. 102); 4.3.3 (pp. 108); 4.3.4 (p. 111) ; 4.3.5 (p. 114); 4.3.7 (p. 118) ; 4.4.1 (123) ; 4.4.2 (127) ; 4.4.3 (131); 4.5.1 (p. 138); 4.5.2 (p. 142); 4.5.3 (p. 144); 4.5.4 (p. 147); 4.5.5 (p. 150) | |
| **(18)** | **Mezi Des** | Èske D' mezi depans nesesè pou sekou, rechèch yon tan ki long ak restorasyon enfrastrikti, kay, oswa revitalisation ekonomik ki gen rapò ak? (83 FR 5851) | Seksyon 3.5.6 (p. 70); 4.3.1 (p. 102); 4.3.2 (p. 104); 4.3.4 (p. 111); 4.4.2 (pp.127) | |
| **(19)** | **Sèvi ak bezwen ijan** | Pou chak aktivite ki itilize a bezwen ijan nasyonal objektif, èske bénéficiaire la référence tip, mezi yo sèvi ak kote yo ye dezas ki gen rapò ak efè a sa chak pwogram ak aktivite adrese? Èske efè a yo a evalyasyon an bezwen? (83 FR 5856) | Seksyon 3.4 (p. 34), chato pou 3.5 (p. 53), 3,6 (p. 76), Seksyon 4.2 (p. 90) ak 5.1.8 (p. 157) | |
| **C** | | **Clarté Plan ak patisipasyon sitwayen** | | |
| **(20)** | **Clarté** | Fè plan aksyon an gen ladan yo ase enfòmasyon pou sitwayen, gouvènman lokal yo ak lòt gen dwa subgrantees oubyen subrecipients, oubyen aplikan pou yo fè pou konprann ak fè kòmantè sou plan aksyon an, tankou pwepare aux aplikasyon pou (si aplikab)? (83 FR 5851) | Seksyon 6.3 (Parameswaran 183-191). | |
| **(21)** | **Salè konsiderab amandman** | Èske a aksyon Plan defini sa sou kouman yo rekonèt yon salè konsiderab amandman pou Plan an, ki gen chanjman nan pwogram benefis oswa kalifikasyon kritè, adisyon a oubyen nan yon aktivite, suppression oubyen alokasyon an oswa réaffectation de yon monetè pou sekirite sosyal te afiche pa bénéficiaire a? (83 FR 5853-5854) | Seksyon 5.2.9 (paj 162). | |

| Kritè: | | | Wi<br>*(bay paj #)* | Non<br>*(bay rezon)* |
|---|---|---|---|---|
| (22) | **Onsiltasyon** | Li te genyen Plan te pwopoze an te pibliye devan adopsyon li? (83 FR 5853) | Paj kouvèti | |
| | | Fè jan nan piblikasyon ki gen validation enpòtan sou ofisyèl sit entènèt bénéficiaire a (ak kèk dezas gerizon navigable nan D' bénéficiaire la oubyen sòti nan ajans) ak se sitwayen, afèkte gouvènman lokal yo ak lòt te enterese parties yon opòtinite rezonab pou egzamine Plan ak bay kòmantè? (83 FR 5853) | Seksyon 6.3 (Parameswaran 183-191). | |
| | | (yon) Te fè bénéficiaire a bay omwen 14 jou pou kòmantè sitwayen ak sitwayen ap kontinye san rete aksè a enfòmasyon sou itilize don lajan ki disponib? (83 FR 5853) | Seksyon 5.4 (Parameswaran 165). | |
| | | (b) li te genyen Plan disponib nan yon fòm aksesib a tou, sa enkli moun ki enfim yo ak moun ki pa nan ki pale anglè? (Leta ki enfim ki ak lang ki.) (83 FR 5853) | Seksyon 5.4 (Parameswaran 165). | |
| | | Te fè bénéficiaire a konsilte avèk tout gouvènman lokal dezas Sur yo, otorite lojman piblik yo ak branch fanmi Endyen sou tout Plan pou? Te fè a bénéficiaire konsilte ak òganizasyon nongovernmental yo, sektè prive a ak lòt les ak afèkte pati yo nan jeyografik zòn nan pou asire ke konsistans sou plan ak plan réaménagement rejyon an aplikasyon? (83 FR 5854-5855) | Seksyon 5.2.2 (Parameswaran 159-160), 5.2.3 (Parameswaran 160). | |
| | | Si kòmantè yo te fè, fè Plan sa a genyen ladan yo yon rezime moun kòmantè e repons bénéficiaire a? (83 FR 5854) | Seksyon 6.3 (Parameswaran 183-191). | |
| (23) | **Estati aplikasyon** | Èske a aksyon an gen Plan pou dekri kijan bénéficiaire a pral kominike pou aplikan pwogram konsènan estati aplikasyon yo? (83 FR 5854) | Seksyon 5.4.2 (Parameswaran 167). | |
| **D.** | | **Grant jesyon ak bidjè** | | |
| (24) | **Bidjè** | Fè Plan an genyen ladan yo yon tablo oswa yon tab ki montre nivo nan pi pwatik, ki jan tout lajan budget (pa egzanp lè w, ak pwogram, subrecipient, aktivite bénéficiaire ki te administre, oubyen lòt kategori)? (83 FR 5851) | Gade 1 tab la (Parameswaran 5). | |

| Kritè: | | | Wi<br>*(bay paj #)* | Non<br>*(bay rezon)* |
|---|---|---|---|---|
| | | Èske nonplis pou tout aktivite yo nan Plan ajoute kòrèkteman? Èske aktivite konbine yo rive fè oubyen mwens ke total de CDBG-DR montan an disponib? Èske nonplis yo cohérence tout plan an? | Gade 1 tab la (Parameswaran 5). | |
| | | Pou pi piti 80 pousan nan fon ke avi a dwe adrese bezwen non nan "ki pi Sur ak w nan ladetrès" départements idantifye nan 1 tab la avi a ba. Èske a aksyon Plan aktyèlman ap montre sa pa plis ke 20 pousan ap depanse nan kote yo pa moun te idantifye nan 1 tab la? (83 FR 5844-5845) | Seksyon 3.3 (Parameswaran 27). | |
| | | Èske bidjè a asiyen pa mwens ke 70 pousan de total CDBG-DR pwogram lajan ki disponib pou itilize pou sipòte aktivite bénéficiant ba - ak modérée - lajan moun (tout benefis egzijans)? (83 FR 5855) | Gade 1 tab la (Parameswaran 5). | |
| **(25)** | **Pwogram revni** | Èske a aksyon an gen Plan pou dekri kijan bénéficiaire a ap dirije pwogram, ak sa yo ki purpose(s) pou ki sa yo va sèvi ak?<br>(83 FR 5856-5857) | Seksyon 5.2.4 (Parameswaran 161). | |
| **(26)** | **Lwa sou inifòm li al tabli** | Te fè bénéficiaire a defini "préparatifs di" ak "pa fèt nan Kiba Reyabilitasyon" nan a aksyon Plan oubyen nan politik ak pwosedi yo? Si bénéficiaire a gen plan sou defini sa nan politik ak pwosedi yo, a aksyon an gen Plan pou apwouve pa yon definisyon. (83 FR 5858) | Seksyon 4.3.1 (Parameswaran 103) & 5.1.4 (p.156). | |
| **(27)** | **Dat limit.** | Fè Plan pou yo gen yon pwojeksyon nan depans yo ak rezilta yo ki montre bénéficiaire a pral consacrer fon nan délai sis ane, jan yo mande l pa avi a ba? (83 FR 5852) | Seksyon 6.5 (193) | |
| **(28)** | **Certification ak Risk analiz dokiman** | Te bénéficiaire an soumèt la Certification ak Risk analiz dokiman jan te dekri nan avi a ba nan aux Aiyalam 1. yon ak A.1.b seksyon VI? (83 FR 5847-5849) | Seksyon 6.4 (192) | |
| **(29)** | **Certifications CDBG-DR** | Fè Plan an genyen ladan yo mande certifications CDBG-DR? Certifications yo te siyen pa chèf egzekitif ofisye? (Souple al nan onglet certifications a.) (83 FR 5867-5868) | Seksyon 6.4 (192) | |
| **(30)** | **SF-424 E** | Fè Plan sa a genyen ladan yo yon te konplete ak exécuté Federal fòm SF- | Wi. | |

| Kritè: | | | Wi<br>*(bay paj #)* | Non<br>*(bay rezon)* |
|---|---|---|---|---|
| | | 424 e? SF-424 e te siyen pa kòrèk bénéficiaire ofisyèl?<br>(83 FR 5852) | | |
| **E** | | **Konklizyon** | | |
| **(31)** | **Fini nèt ak idèl** | Te baze sou jwenn repons réviseur la pou kesyon CI-dessus yo, se la Plan pou fini nèt ak in compliance with avi anrejistre Federal ak lwa piblik 115-56? | | |
| **(32)** | **Apwouve** | Plan an te apwouve? | | |
| **(33)** | **Reason(s) pou Resubmittal** | Si Plan bezwen pou re-ale, souple montre rezon. | | |
| *Liste sa a se pati de administratif dosye sou revizyon Depatman an sou yon dezas gerizon amandman gen Plan pou aksyon soumèt yo ap pouswiv a Crédits siplemantè pou yon dezas soulajman kondisyon, 2017 (kafe. Lewis 115-56) ak Federal anrejistre avi ki te pibliye 9 fevriye 2018 (83 FR 5844). Nan itilize la liste, réviseurs te sonje ke chak nan critère jan te deklare sou la liste se blije yon abrégé ak jeneralize rezime pi detaye sou kondisyon ki te pwezante fas ki ta nan Federal anrejistre avi pou chak critère. Réviseur repons pou chak kesyon sou liste a se pou enfòme pa aplike egzijans critère chak, jan yo eksplike sa nan Federal anrejistre avi pou chak eleman ki a aksyon Plan. Itilize la liste a pa ranplase konpare la soumission amandman gen Plan pou aksyon kont kondisyon peyi a aplikab Anons ki ekri ak fè yon detèminasyon baze sou nivo de revi an kòmanse suite CFR 24 91.500, tankou augmenté pa aplikab anons ki ekri.* | | | | |

## 6.2 ENDÈKS FIGI, TAB AK ZIDÒL


Figi 1. Anwolman lekòl nan U.S. Virgin Islands de 2006 pou 2016 ..... 30
Figi 2. Lekòl anwolman nan Sen Thomas, Sen jan e Saint Croix de 2008 pou 2016 ..... 31
3 figi. Vizitè chak ane pou Sen Thomas, Sen jan e Saint Croix de 2006 pou 2016 ..... 31
Figi 4. Trajectoire de pouvwa restorasyon * ..... 57
Figi 5. Ès soti nan move tan ki gen rapò ak debri nan St. Toma nan mwa Mas 2018 ..... 64
6 figi. Vizitè chak ane pou a Etazini Zile Vyèj 2010-2017 ..... 72
7 figi. Diminye de Kwazyè ak vizitè lè yo pou lil Vijin Etazini an Ouragans 2017 ..... 73
8 figi. Mansyèl travay nan akomodasyon sektè Etazini Zile Vyèj la ..... 74
9 figi. Anyèl GDP Etazini Vyèj, 2007-2017 ..... 76
10 figi. Travay pa sektè nan U.S. Virgin Islands (2017) ..... 76
11 figi. Ekonomik enpak Ouragans Irma ak Maria sou U.S. Virgin Islands ..... 77
Figi 12. Pèdi travay ki te koze pa dezas natirèl ..... 78
Figi 13. Te pèdi salè nan lil Vijin Etazini pa sektè nan 2020 ..... 79
Figi 14. Te pèdi gouvènman an sou revni Ameriken nan lil Vijin Etazini pa tip nan 2020 ..... 80
15 figi. Valè SBA ti biznis dezas kredi aplikasyon pou ..... 81
16 figi. Pwogram Revitalisation ekonomik ak Allocations Tranche 1 ..... 126

Kat 1. Siklòn Irma vent rafal: Lès Karayib la ..... 13

Kat 2. Siklòn Irma vent rafal: St. Toma ak Saint jan ....14
Kat 3. Siklòn Irma vent rafal: Saint Croix ....14
Kat 4. Siklòn Maria vent rafal: Lès Karayib la ....15
Kat 5. Siklòn Maria vent rafal: Saint Croix ....15
Kat 6. Siklòn Maria vent rafal: St. Toma ak Saint jan ....16
Kat 7. LMI lokatè yo ak mezi Toit domaj: Saint Croix ....17
Kat 8. LMI lokatè yo ak mezi Toit domaj: St. Toma ak Saint jan ....17
Kat 9. LMI lokatè ak 1% anvayi zòn: Saint Croix ....18
Kat 10. LMI lokatè ak 1% anvayi zòn: St. Toma ak Saint jan ....18
Kat 11. Pousantaj LMI lokatè yo pa moun kannal: St. Toma ak Saint jan ....25
Kat 12. Pousantaj LMI lokatè yo pa moun kannal: Saint Croix ....26
Kat 13. Kay yo avèk plis domaj a (% lokatè) nan St. kwa ....33
Kat 14. Kay yo avèk plis domaj a (% lokatè) nan St. Toma ak Saint jan ....34
Kat 15. Lokatè LMI (%) ak bwete lokatè (%) nan St. kwa ....35
Kat 16. Lokatè LMI (%) ak bwete lokatè (%) nan St. Toma ak Saint jan ....35
Kat 17. Pre ak lannwit Post-Irma lanp sèt branch lan varyasyon nan St. Toma ak Saint jan ....56
Kat 18. Pre ak pòs-Maria lannwit lanp sèt branch lan varyasyon nan St. kwa ....57

1 tab la. Allocations pwogram nan fon CDBG-DR Tranche 1 ....6
2 tab la. Proportionnalité ant pati nan bezwen non ak pati nan Tranche 1 pwogram Allocations ....8
3 tab la. Ajans ak òganizasyon ki te angaje l nan pweparasyon plan aksyon CDBG-DR ....22
4 tab la. Te estime non ki bezwen pou U.S. Virgin Islands ....24
5 tab la. Primè 2010 Démographie estatistik pou U.S. Virgin Islands ....28
6 tab la. Plis 2010 Démographiques estatistik pou U.S. Virgin Islands ....29
7 tab la. Inite kay yo di mwen pwofite sou severite ak modèl Occupant pou aplikan IA FEMA ....34
8 tab la. Pousan de mache lojman ak majò grav anpil domaj ak enpak sou LMI ....36
9 tab la. FEMA domaj pou mèt machandiz ....37
10 tab la. FEMA dega lokasyon machandiz ....38
11 tab la. Burdened pri lwaye lokatè ....39
12 tab la. Vyèj inite otorite lojman yo ak bon ....40
13 tab la. Médian kantite lajan fanmi an (IFM) ....44
14 tab la. Nivo povwete federal ....45
15 tab la. Sous fon yo tankou 8 avril 2018 ....45
16 tab la. Bezwen lojman non grav ....48
17 tab la. Total de lojman non bezwen ....48
18 tab la. Pataje lokal bezwen pou asistans piblik FEMA tankou 22 mwa Jen an 2018 ....51
19 tab la. Mande lokal jwenn mèt ke l pou pwogram soulajman Federal dezas kategori ....53
20 tab la. Enfrastrikti non bezwen pa sektè * ....55
21 tab la. Domaj pou transmisyon ak enfwastrikti distribisyon ....56
22 tab la. Domaj pou piblik K-12 edikasyon fasilite Etazini Zile Vyèj la ....61
23 tab la. Kantite biznis nan lil Vijin Etazini pa mezi ....71
24 tab la. Pli gran otèl nan U.S. Virgin Islands ....81
25 tab la. Versements lajan ki disponib pou Revitalisation ekonomik ....82
26 tab la. Proportionnalité ant pati nan bezwen non ak pati nan Tranche 1 pwogram Allocations ....84
27 tab la. Allocations de Tranche 1 fon CDBG-DR (FR 6066 N-01) ....89

28 tab la. Rezime lojman pwogram .....91
29 tab la. Rezime de pwogram yo te pwopoze enfrastrikti.....113
30 tab la. Matche kondisyon pou satisfè pou pwogram Federal yo.....116

## 6.3 KÒMANTÈ PIBLIK

**Kòmantè piblik pou Plan te pwopoze aksyon**
Etazini Zile Vyèj la aksyon an gen Plan pou li alokasyon premye CDBG-DR alokasyon te validées pou kòmantè piblik la Vyèj zile finans otorite nan (VIHFA) sou sit entènèt sou 3 me 2018. Peryòd kòmantè piblik a été te pwograme pou rete louvri jiska 17 Me 2018, men te pwolonje yon semèn. fèmen sou 23 Me 2018. A aksyon an gen Plan pou te fèt nan disponib nan biro yo nan VIHFA nan St. kwa e St. Toma, ak nan a Saint John pouvwa lejislatif Annex, tankou bibliyotèk piblik nan teritwa an. VIHFA te kenbe 3 louvri foròm-yonn sou chak nan twa zile yo: Saint Thomas, Sen jan e Saint Croix - pou tande ta bay sou plan nan piblik la. VIHFA tou te pale osijè de plan sou radyo a sou 7 Me 2018, e te rive pou kominote via tach radyo. Nan repons pou li te pwopoze Plan pou, VIHFA te resevwa 34 kòmantè.

Yon rezime de kòmantè te resevwa ak VIHFA a jwenn repons pou kòmantè sa make pi ba pase. Kòmantè yo te tou te adrese nan plan aksyon an, kote ki nesesè.

A aksyon an gen Plan pou kapab fè wè nan www.vihfa.gov/cdbg-Dr/cdbg-Dr-action-plan. An èspanyòl vèsyon pipiti de youn ki a aksyon an gen Plan pou wè nan www.vihfa.gov/cdbg-Dr/cdbg-Dr-action-plan-Spanish.

**Rezime kòmantè piblik ak jwenn repons:**

1. Mande l ' pou lajan!
   a. Saint John istorik sosyete mande lajan pou ede pou rèstore, prezève, e pwoteje sosyete a ak avni kominote a koleksyon yo nan tè ki sen jan e U.S. Virgin Islands ak achiv kiltirèl. Yo ta vle yon kay sekirite pou affichage ak sèvi ak tout kominote a. Anplis sa a, yo te mande $1.5 milyon dola pou Bellevue imobilye pou konstwi yon achiv yo ak mize.
   b. Commenter yon reprezantan a biznis amelyorasyon distri (FASON) nan St. Toma te mande 10-12 milyon dola nan fon nan premye tranche pou finanse a pari ki pote les tankou moun biznis ak rezidan yo te enterese nan revitalisation de la lavil USVI. Nòt lojman te ensiste nan Tranche 1 ak lafanmiy di konsa ke FASON an te gen plan pou bay transfè pou plis ke 800,000 pye kare utilisable oubyen kapab neuf espas pi wo pase plas premye etaj vil la an detay nan apatman rezidansyèl.
   c. Yon demand pou fon pou restorasyon Reyabilitasyon, ak leur de la ansyen militè kan militè nan vil Christiansted pou etabli a sant Achitekti Vyèj, Artisanat ak pòsyon tè te bati pou ajoute travay, estabilite ekonomik ak yon opòtinite pou rezidan yo pou yo rive a edikasyon ak certification nan a konstwi métiers pandan pwoteje estrikti istorik.
   d. Sosyete konsèvasyon Vyèj monte Éco-lekòl yo pou otorize elèv yo pou yo angaje yo nan anviwònman yo pèmèt yo opòtinite pou mamzèl pwoteje l' nan plas yo ak pwoblèm ki baze nan aprann. Sipò finansye pou mande l ' ak atik spètiz.
   e. Fon ta dwe fè alloué pou konstriksyon sant pratik zile Vyèj yo tounen yon dezè jesyon ajans (VIWMA) jan nou gen defi serye jesyon tounen yon dezè.
   f. Yon espresyon enkyetid osijè de enpak gentrification nan tout lavil. Saint Croix fondasyon ki mande pou genyen ladan yo fon pou comprehensive Dimanch mache lakou pwopozisyon an nan a aksyon an gen Plan pou asire ke pwopwiyete kontinye jwe

propriété lokal nan perpétuité. Mande l ' fon pou renovasyon ki nan teyat Alexander nan Christiansted pou kreye yon ijans kominote ebèjman ak ki pa ijans kiltirèl/kominote sant. Demann pou twa byen fon nan Dimanch mache nan ri pou kreye yon koulwa maji kiltirèl.

**Anplwaye repons:** Òganizasyon Enpwofitab ak domaj ta dwe travay avèk FEMA pou egzamine fon potansyèl pou repare bwete byen ak sa ki nan liv. Pòtfèy ekonomik Revitalisation a fon CDBG-DR envisage yon kantite diferan par solisyon li pou sipò ekonomik ak envèstisman katye pou rankontre kominote bezwen. Pa ekzanp, pwogram Revitalisation katye a gen ladann devlòpman ak sipò nan yon FASON kòm yon aktivite gen dwa pase nan fon CDBG-DR. Pandan ke fon pa ladan l li dedike pou sa menm espesifik nan tranche 1, li yon pwediksyon ke fon yo ap gen ladan l li dedike pou jan de aktivite nan dezyèm tranche pou fè devlope ete sa. Anplis sa a, ti biznis ak antrepwenè diskite nan touris endistri sipò pwogram lan.

Anpil nan yo te rekòmandasyon pou prezève e pwezante rich eritaj kiltirèl teritwa an ak pwodiksyon kiltirèl aktif kapab vini elijib pou fon anba pwogram katye Revitalisation fonde yon sèl fwa. Divès rezon sant pou itilize pou ijans ebèjman ak lòt bagay nan tan ki pa dezas ka gen dwa HUD e yo gen pou konsidere pi lwen yon fwa ke pwochen fon yo disponib. An plis, gen avize ke gouvènman an, ki a zile Vyèj yo (GVI) ki te aplike pou FEMA pou fon nan a matyè danjere D' Grant pwogram (HMGP) pou ijans ebèjman nan zile chak.

Pwoblèm tounen yon dezè jesyon ak solisyon yo pwal revize nan pwogram enfwastrikti yo.

2. Saint John
    a. Etazini Johnians Saint sa te manière défavorisés swiv ouragans 2017 yo e te jwenn kanpe-lwen nan mande teritwa an pou trezò Ameriken pou kalifye opòtinite zòn yo nan USVI a. Kwè ke sa a aksyon an gen Plan pou yo te deklare Mendèv devlòpman yo trè kritik pou de rekouvreman ekonomik ak espere ke fon pwal plase nan dirèksyon pou Saint John proportionnelle a devastasyon, la jwenn frajilite ekonomik. Espere ke fon pwal plase nan dirèksyon an chèf anvè vokasyonèl fòmasyon, sipò ti biznis, edikasyon kontinyèl ak lopital ak envite sèvis. Dakò ke revitalisation lavil la istorik Cruz Bay ta kreye yon ekonomi lokal plis pwosede ki vibwan e fè levasyon ti biznis grandi. Tou dakò apiye sa ti biznis nan don, resous ak antrènman pwal kreye yon ekonomi plis fleksib e adaptab sou ka dezas yon lòt. Johnians St se lakay ki pi pri-burdened lokatè laplipa moun lan zile, menm jan an aksyon Plan mentionne. Devlòpman Mendèv chèf fanmi yo ak yon ap pèmèt rezidan lokal yo pou pran avantaj sou avansman opòtinite yo ak pozisyon yo peye wo, olye de pèdi pozisyon sa yo pou yo wete-zile employés. Sa pwal klòch fè a anwo nan syèl la pri de viv pi fasil pou yo donnen e pwal ede Saint John kontinye jwe pi piti manb kominote ki san sa ka pèdi pou ke yo pwevwa ke opòtinite stateside.
    b. Saint John ebèjman bezwen pou pwòpte, chaje twal ak pwepare pou anpil moun yon kote ke anpil pèdi kay yo pou sezon sa a. Mande sa nan ki événement konstwi yon nouvo ebèjman konsiderasyon sa bay intégrer yon endijan ebèjman ak plant sante nan tèt.

c. Pò te soufwi extrêmement, Saint John te koupe pou pwèske 3 semèn depi vwayaje ak pwovizyon, eksepte ka dijans. Mande pou pi lwen lojman piblik pa taks kredi. Sipòte yon pèmanan ak ebèjman nan Saint John.
d. Mande l ' sa allocations de fon yo kraze sou zile a, pa ekzanp "Saint John a ap vin 56 milyon dola pou elèktrik." Mande ki kantite lajan te alloué pou Lojman ak si pwogram lan enfomasyon pwopwiyete? Mande si teritwa a kapab ede rezidan yo ki pa gen kay ou byen devan dènye sezon sèk, ak tonbe. Lafanmiy di konsa ke kominikasyon toujou yon pwoblèm nan Saint John.

**Anplwaye repons:** Devlòpman Mendèv se yon priyorite anwo nan syèl la pou asire ke rezidan yo meyè pwepare pou opòtinite travay yo disponib nan rekouvreman ak nan endistri diversifiée sektè. Tout efò n ap pran pou delivwe fon apwopriye pou ravaje e te idantifye ki bezwen pou tout teritwa an.

Bezwen pou ebèjman sekirite pandan tan gwo evènman kritik pou teritwa an antye. GVI la te aplike pou FEMA pou fon nan pwogram HMGP pou ijans ebèjman nan zile chak. Plan teritwa an ap bay vigè bilding ki ekziste pou y' a sèvi ak ebèjman ak ap chèche pou devlope nouvo ebèjman nan zile chak.

Bezwen pou lojman ki pa chè kritik. Reparasyon pou lojman piblik yo pèfòme nan pwogram asistans piblik FEMA a e ap diskite ak nan tout CDBG-DR lokasyon Reyabilitasyon efò. Anplis sa a, fon CDBG-DR a pou itilize pou devlope piblikman subventionnés ak lòt lojman ki pa chè.

3. Citernes:
Moun k'ap fè okenn citernes se yon pati nan enfrastrikti kritik sou Saint John, malgre tout anpirik evidans, dezyem prèv pou Okontrè. Konsidere ke nan paj 67, rapò a fait ke "pluie ranmase nan citernes se pwemye sous dlo pou rezidan nan tèritwa yo", a aksyon an gen Plan pou ou wè pou nou pou tout metòd pou chanje pou yon sistèm koleksyon dlo minisipal, oswa yon "vil dlo" jan li se te konnen nan teritwa a, kòm yon mwayen pou fasilite finansye ak anviwònman de pwoblèm pou lil la. Pa pòte li "vil dlo" se a ki pi efikas oubyen sèl solisyon pou Saint John. Li pat konsidere efè limite aksè pou dlo potab pou rezidan vilnerab ta dwe zile a eksperyans ki pwolonje pouvwa yon dire e li pat konsidere defi ki aplike nan sistèm nan ki inik pou Saint John. San konte yon piblik dlo sistèm, nou dwe sipòte pluie bassin sistèm sou Saint John. Réglage kòd bati pou mande pou yo sèvi ak ak nòmal qui plan yo ki enkli plasman, filtration, ak materyèl ki te itilize, e li fè asistans piblik disponib pou repare sistèm sa yo ta dwe yo pral domaje. Senpleman te deklare, citernes dwe konsidere kòm kritik enfwastrikti nan teritwa an ak nan nivo federal. Itilize komen citernes sou Saint John, ak tout teritwa a, ak konsa yon Depandans diminye sou minisipal dlo sistèm yo, li te genyen yon avantaj nan konsekans Irma Ouragans ak Maria. Pas ak enplikasyon fè nan paj 111-112 sa w ap itilize yon sitèn dlo pou se danjere oswa "move." Solisyon a k ap tann nan utilisant tou de yon pi fò ak plis impactful dlo sistèm ak citernes. Se pou sa, citernes dwe fè rekonèt kòm kritik enfrastrikti.

**Anplwaye repons:**

Malgre ke entegral pou anpil rezidan nan teritwa a, citernes rezidansyèl yo konsidere kòm yon pati entegral de dwa yon kominote ak dlo, men se pa kritik enfrastrikti jan konvasyon FEMA oubyen HUD. Sepandan, nou va chèche sijè sa a pi lwen, konsidere òtifikasyon citernes kòm yon pati de pwogram nan kay yo.

4. Telekominikasyon yo:
   HUD fon an ta pa itilize pou amelyore oswa etann a rezo telekominikasyon yo nan yon sèl moun..., men plito pou konsantre resous ki disponib yo sou bezwen sektè piblik tankou kay, edikasyon ak swen sante. Etazini sa a aksyon an gen Plan pou mischaracterizes nati mache telekominikasyon yo a nan USVI, patikilyèman wòl konpayi telekominikasyon pwive yo. Mande ke si resous ki te dirije pou enfrastrikti telekominikasyon yo, ke yon dispans te mande HUD lè sa a, tout bayè ka resevwa asistans, enkli an prive ki konpayi yo.

   **Anplwaye repons:** A aksyon an gen Plan pou identifies de piblik òganizasyon pou piblikman posede pa pòsyon rezo telekominikasyon yo a: 1) à kilomèt nan mitan rezo a, ki pwopriyetè ak gérés pa Vyèj pwochen jenerasyon rezo (viNGN), ak 2) a sekirite piblik chèn radyo, ki ki pou GVI ak gérés pa Etazini Zile Vyèj biwo ki enfòmasyon teknoloji (MOSO). viNGN yo gen enfrastrikti pou mitan kilomèt rezo fibre ak bay sèvis pou 23 entènèt founisè sèvis (FAI), ki responsab pou a dènye kilomèt D' pou kliyan a. A aktyèl Plan pou pat espesifye yon alokasyon pou amelyore rezo telekominikasyon yo a, men plito pou fè rezo kominikasyon yo plis fleksib. Sepandan, aktivite a elijib pou rezo kominikasyon piblikman ki te nan enfrastrikti reparasyon ak fleksibilite pwogram lan. A commenter a (yon konpetitif sektè prive pou tranzaksyon bankal) mande pou yo agrandi yon dispans senpleman paske aksyon mache pa jistifye dispans te di depi yon metòd pou Ko rekipere pwi yo pou yo te resevwa avyon te di aksyon mache ansanm ak yon espas avantaj se yon fondamentaux, estanda konsèp fonksyònman pou sektè prive a. Kapasite à sa a pa egziste pou viNGN oubyen MOSO. Mwen menm mete fibre commenter a nan conduites yo ki ta ka ede FEMA pou jwenn, ki te pèmèt. Pri a pwal gen pou vin kouvri tout sektè prive kap itilize li an via frè lokasyon pou sèvi ak gwo lakou ki dèyè kondit.

5. Jeneral kòmantè:
   Te deklare a aksyon Plan an priyorite ak distribisyon gade byen. Eksprime enkyetid ki mete de ti biznis domaj/enpak sou ki fin konte a baze sou SBA prè aplikasyon. Akomodasyon otèl lan pa genyen ladan li vakans lokasyon villas ak apatman ak domaj pou wout ki pa piblik la ak drenaj nan jiridiksyon.

   **Anplwaye repons:** VIHFA est kòmantè e pwal kontinye evalye non biznis bezwen, èspesyalman ti biznis sa a k'ap raman pou mete sekirite SBA fon.

6. Jeneral kòmantè:
   Enstriman ki a aksyon Plan ak pwogram pou plan pou konstwi lojman ki pa chè, restorasyon enfrastrikti, amelyorasyon sektè enèji, revitalisation ekonomik, diversification.

   **Anplwaye repons:** VIHFA est sipò ak ki konfime nouvèl priyorite pwogram yo.

7. Jeneral kòmantè:
   Sijere solisyon travay yo nan matyè danjere D', pouvwa ejenerasyon/pitit an pitit, konstriksyon, transpòtasyon, reparasyon, endistri marin, fiscaux, enfrastrikti. Sipòte (konstriksyon?) yon ebèjman 20,000 pye kare ak dèlko, ak yon lòt biwo espas enstalasyon w avèk pouvwa, nan dèlko.

   **Anplwaye repons:** VIHFA est kòmantè e ap konsidere enklizyon endistri sa yo nan pwogram fòmasyon travay lan jan pwogram lan devlope pi lwen. VIHFA ap konsidere tou sigjesyon pou devlopman yon ebèjman ijans.

8. Jeneral kòmantè:
   Enfòmasyon mande l ' pou mande Asistans pou kay apwè 8 Me[Th]. Sipòte Enpwofitab kay ak enquêtes lè òganizasyon Enpwofitab yo ka fè aplikasyon pou. Mande si lajan mete akote pou devlope kay pou moun san kay, oubyen sipò pou ki ekziste plant la ak sipò pou anplwaye 24 trè sou. Etazini moun di kay yo, yo pa jwenn yo bezwen reparasyon yo. Mande sou asistans reyèl pou pwopriyetè nan lavil Frederiksted ak vie lavil la ak kay sou wa Sen.

   **Anplwaye repons:** Asistans pou kay dat limit te pwolonje nan 8 Me pou 15 Out, 2018. Tankou pwogram yo vin online, VIHFA pwal itilize yon estrateji comprehensive asistans pou asire ke yo gen dwa soufri disponib fon ak gen ase tan pou aplike. Finansman pou pwojè revitalisation katye nan teritwa a; ak ebèjman san kay yo va disponib nan dezyèm tranche de fon.

9. PA KI:
   Plizyè participants pataje ke yo te resevwa apèl miltip yo pa nan pwogram nan, men pesonn pa montre, e ke yo te resevwa miltip enspèksyon e pa ki tanporè a réparations yo sanble koupè.

   **Anplwaye repons:** Anplis pwogram konsome bon jan kantite travayè yo, manadyè nplwaye EHRVI pwogram yo te sou men nan chak nan foròm louvri yo. Moun ki gen kesyon presi sou pwogram lan se te kapab jwenn repons nan tan reyèl. Pou kèk ensidan kote reponn ou pa t ' kapab pou bay, moun yo te rele li pou yon pwogram eskonsab dosye nan 24-48 tè de tan apre envèstigatè yo.

10. Lokasyon:
    Etazini ke lè ou ede pwopriyetè pou amelyore propwiyete, ou ede lokatè yo e amelyore kominote yo. Mande si plan gen lajan pou nouvo lekòl.

    **Anplwaye repons:** Resous pou sipòte pwopriyetè pou adrese pwopriyete reparasyon yo trè kritik pou VIHFA ak teritwa an pou satisfè bezwen non lojman ki ekziste ak kominote yo bay/pote jarèt. Finansman pou reparasyon nan lekòl ki disponib sou pwogram asistans piblik FEMA a. Fon CDBG-DR pou itilize pou kouvri mande l "lokal match la" pou teritwa an.

11. Jeneral kòmantè:
    Mande sa a Plan pou adrès klima biznis la, WAPA, komisyon asirans ak arè lanp sèt branch lan.

**Anplwaye repons:** VIHFA est kòmantè e ap konsidere enklizyon de atik sa yo.

12. Jeneral administrasyon Grant a:
    Enfòmasyon mande l ': Kouman ak ki moun ki pou reskonsab pou kontwòl fon. Mande yon estrikti klè epi rapò ki fèt sou. Yo te eksprime enkyetid ke kontriksyon nou pral rete totalman fèt nan efò sa yo, annakò kontriksyon dwe bay bon si se pa premye dwa de aseptans kontra yo. Mande pwogram sa bay ti biznis ak l' asistans teknik li. Demann eksplikasyon sou pwosesis la ak kritè a spesifik pwojè a pou te chwazi pou fon, ki gen nan pwosesis la, ki pwogram yo ka aplike pou fon ak délais te ka espere nan fon ki ta vin nan tèt yon.

    **Anplwaye repons:** VIHFA se bénéficiaire bay HUD pou kontwòl ekszekisyon allocations CDBG-DR yo. Kòm yon pati nan responsablite pou HUD, VIHFA ki rèsponsab pou rapò sou depans sou yon baz anplwayè. VIHFA tou pou konpliyans tout pwogram yo ak subrecipients.

    Efò n ap pran pou antrene ak enkli kontriksyon nan travay gerizon. VIHFA ak tout òganizasyon Administration yo tou te mande pou swiv Règleman 3 seksyon ki "mande ke benefisyè sèten HUD asistans finans, pi gwo mezi posib, founi antrènman, travay, maître yo ak lòt opòtinite ekonomik ak ba - ak anpil pa touche anpil lajan moun, espesyalman benefisyè asistans gouvènman an pou kay, yo ak biznis yo kap bay ekonomik opòtinite pou ba - ak anpil pa touche anpil lajan moun."
    A aksyon an gen Plan pou gen yon kourikoulòm pwogram, Des inisyal ak kritè. Pwogram politik ak pwosedi yo a pou devlope pou chak pwogram ki ap dekri pwofondè plis nan pwosesis la ak kritè pou pwojè an te chwazi. Règleman sa yo ak pwosedi yo kòm byen ke okenn enpòtan Appels oubyen RFQs règle-sou VIHFA an ak òganizasyon implementing yo sou sit entènèt.

13. Jeneral kòmantè:
    Ankouraje devlòpman kay nan lavil la ak rete/travay [espas], famasi, pwovizyon.

    **Anplwaye repons:** La Revitalisation katye pwogram envisage pwosede ki vibwan; ak gwo biznis ak équipements.

14. Jeneral kòmantè:
    Demann sou D' pwochen delij ak tap tere liy. Te mande enfòmasyon sou jan "ijans fon" te pase. Gouvènman an te alloué dè milyon pou wete-lil ki nan konpayi yo avèk oversite pa oswa òf konpetitif Etazini. Mande si yon lòt konpayi pouvwa pou te koumanse.

    **Anplwaye repons:** Pandan tout tan teritwa an sonje bagay procures avèk òf konpetitif, ki pa-konpetitif akò sou zafè achte ijans admisib nan kèk sikonstans. Pa gen tou yon pwosè ki te fèt avan apwouve sollicitation penis chak ane pou aktivite tankou restorasyon ijans. D' se yon pri kalifye anba FEMA epi HUD fon. Miltip pwogram ak resous ap gen ladan l li dedike pou D' nan FEMA asistans piblik la e pou pwogram Grant D' matyè danjere ak D' avan dezas. Yon lòt 774 milyon dola te alloué pou lil Vijin Etazini pa HUD espesyal pou D' efò. Tap tere liy pouvwa yo pral pran anba konsiderasyon.

15. Low - ak Modérée - lajan (LMI)

a. Mande vize sou Plan pou fè pou peye lwaye ki kay pou fanmi LMI yo, ak yon Des de mentnans ak Reyabilitasyon nan pwopwiyete ki ekziste sou nouvo pwojè konstriksyon yo. Mendèv pwopwiyete ki kalifye pou ba revni lojman taks kredi pou desantre konstriksyon ak Reyabilitasyon pwi yo epi ede ogmante pwi ki rekonpans asirans.
b. Mande si pwogram lan ap travay avèk devlopè pou rekonstwi LMI kay ak exprime enterè nan travay ak yon asosye lokal pou rekonstwi oswa pou restore apatman.
c. Enfòmasyon mande l ' pou pi lwen konprann kouman don CDBG-DR a ap gen ladan yo grenn pa grenn pwopwiyete ki te mèt ki pral rekonstri, reyabilite ak rèstore ki ekziste minisipalite, istorik pwopwiyete dis inite lokasyon yo pou moun ki LMI yo ak fanmi yo

**Anplwaye repons:** Tout pwogram tèritwa a yo fèt pou sipòte moun ak kominote yo ki gen ba - ak modere nan revni yo pou peye. Reyabilitasyon ak devlopman nan lwaye ki ak mentnans ki ekziste ak istorik lojman aksyon yo plis de kominote an plat li yo.

Plis detay sou pwogram (par la ap devlope nan pwogram lan ak règleman pwosedi yo.

16. Gwo bilding
    a. Defansè pou yon "vèt" konpozan obligatwa pou tout nouvo bilding tout teritwa a ansanm ak yon ki te vize sou pote manje tankou nou avanse pou pi devan.
    b. Lafanmiy di konsa ke lajan pisans Renouvelables ta dwe gen ladan a klima chanjman Résilience Plan, ankò pou te kreye pa fòs travay gouvènè a sou klima chanjman.
    c. Sipòte a sèvi ak LEED ak RELi standa kòm yon opsyon comprehensive, éprouvée pou a ak à réaménagement siperyè, ak vèt bati tankou enklizyon pak, jaden, vèt nan koridò ak vèt moute anwo twati.

**Anplwaye repons:** Tout nouvo konstriksyon rezidansyèl bilding yo osinon yon ranplasan jenn pou lame ak/oswa rekonstriksyon lejèman devlope bwete bilding dwe intégrer Green bati nòmal, ak Reyabilitasyon ki pa-lejèman devlope bwete bilding rezidansyèl dwe swiv Règleman nan kominote HUD plan ak devlòpman Green bati Modernisation liste. Lòt enfòmasyon sou nòmal pwal enkli nan pwogram politik ak pwosedi yo. VIHFA est rekòmandasyon te founi ak a pwal revize pandan pwogram pwosesis la.

17. Lojman ki pa chè

Pwopwiyetè kat (4) ti revni lokatè lojman taks kredi pwopwiyete pi detaye pi ba pase, lokalize nan St. Toma ak Saint jan, repwezantan 315 inite yo ki pou lokatè yo nan oubyen pi ba pase 60 pousan nan zòn medyàn revni, fè sa mande l ': 1. Grant mèt la mande pou jwenn ak fòs travay sa pa gen sipèvizyon sou a aksyon Plan. 2. enfòme m an aksyon an gen Plan pou sonje kòman HFA a te gen plan sou Identification lwaye kay bezwen rekonstriksyon oubyen Reyabilitasyon espesyalman lojman ki pou fanmi ki gen ti revni. 3. enfòme m an aksyon an gen Plan pou reflechi non bezwen propwiyete. 4. enfòme m an aksyon an gen Plan pou reflete yon alokasyon ogmante siyifikativman pou kay sa yo ak lojman ki pi pwe a rive nan menm. 5. enfòme m an aksyon an gen Plan pou reflete pwoblèm pwensipal ak priyorite ou pou lokatè ki lokasyon multifamily ki ekziste Kontrèman devlòpman nouvo revni ki ak lòt inite yo pa réglage alokasyon an pou ogmante alokasyon an pou a Pwogram RRR nan pwogram PHAHD. 6.

enfòme m an aksyon an gen Plan pou yo gen priyorite pou pèl-pare reparasyon e rekonstriksyon bezwen nan bilding ki lokasyon ak konstwi nan 2 Tranche opòtinite pou kenbe nan LIHTC repositionnement ki ekziste bilding LIHTC tou pwe fen konpliyans. 7. enfòme m an aksyon an gen Plan pou Mendèv revni trè ba, lè sa a, anpil revni, lè sa a 60% AMI ak pou fini 80% lokatè AMI. 8. enfòme m an aksyon an gen Plan pou RRR pwogram priyorite pou fanmi ki gen timoun ak granmoun ak andikape genyen ladan yo genyen ladan yo.

**Anplwaye response:** VIHFA est kòmantè a ak ap konsidere enklizyon de atik sa yo. Gerizon siklòn USVI ak ouplès Fòs travay sa yo ki te mansyone rapòte dirèkteman pou biwo gouvènè a. Kòm déjà stated, resous pou sipòte pwopriyetè pou adrese reparasyon pwopwiyete yo trè kritik pou VIHFA ak teritwa an pou satisfè bezwen non lojman ki ekziste yo ak ranfòse kominote yo. A aksyon an gen Plan pou gen yon kourikoulòm pwogram, Des inisyal ak kritè. Politik ak pwosedi yo a pou devlope pou chak pwogram ki ap dekri pwofondè plis nan pwosesis la ak kritè pou pwojè te chwazi. Règleman sa yo ak pwosedi yo, kòm byen ke okenn enpòtan Appels oubyen RFQs règle-sou VIHFA an ak òganizasyon implementing yo sou sit entènèt.

Non a bezwen seksyon an aksyon Plan pat fè chak byen pou yo ka ranje, men plito pou kapab idantifyes yon foto jeneral sou sitiyasyon aktyèl lojman nan teritwa an. Jan te deklare nan paj 33, devlope yon foto klè nan enpak dezas natirèl sou kay dechanj se toujou yon defi. Domaj premedite itilize FEMA IA done senpleman grate sifas nivo domaj ki Ouragans Irma ak Maria te lakòz pou mache lojman teritwa an. Pandan ke pa gen okenn moun ki pa marye done sous sou domaj pou tout kalite lojman, pwogram IA FEMA a bay yon inisyal wè pèt pou mèt e te okipe pa lokatè lojman. Yon ke yo evalye lokasyon 8,338 inite yo soutenue kèk kantite fizik domaj. Ki te okipe pa lokatè lokatè ki engagés mal. 2,813 oubyen 34% moun soutenue majò oubyen grave domaj, jan yo di sa nan *Tab 10*. Itilize la méthodologie HUD pou evalye domaj pou inite lokasyon yo, FEMA IA done montre ke inite 125 bwete yon malè sou yo.

Pou rive nan yon evalyasyon comprehensive plis domaj ki pou mache lojman teritwa an ak plan ki te rete a non bezwen, enfòmasyon te ranmase dirèkteman nan òganizasyon sa yo: (i) a Vyèj Housing finans otorite (VIHFA), la Vyèj zile kay otorite (VIHA), ak Vyèj Depatman nan sèvis imen nan Etazini (DHS), (ii) òganizasyon yo envesti nan kay gerizon tankou SBA ak USDA, ak administratè pwopriyete prive (move), sans ak lòt les te enplike nan founi lojman. Teritwa a pwal kontinye pou evalye bezwen non l' prépare modifikasyon pou plis fon allocations.

Nan la aktyèl Plan pou, devlopè LIHTC lojman ki enskri nan rejis gen dwa aplikan fon anba lokasyon Reyabilitasyon ak rekonstriksyon tankou piblik ak devlòpman lojman ki. Plis fon pou kay tou va disponib nan Tranche 2. Teritwa an oblije pa HUD Mendèv pwogram ki sipòte moun ak kominote yo, ki ba - ak modere nan revni yo pou peye. Reyabilitasyon ak devlopman nan lwaye ki ak mentnans ki ekziste ak istorik lojman aksyon yo plis de kominote an plat li yo.

## 6.4 AKSYON PLAN CERTIFICATIONS

Nan paj swiv.

## 6.5 PWOJÈKSYON YO NAN DEPANS E REZILTA YO

Nan paj swiv.